

Miembros del Jurado:

En la Ciudad de Orense, a catove de marzo de mil novecientos setenta y tres

Visto por el Jurado Provincial de -- Montes en Mano Común denominado Monte -- Comunal de DEL NAVALLO del término Municipal de RIOS, a los efectos de la Ley 52/1.968 de 27 de Julio y Reglamento de 26 de febrero de 1.970, y:--



RESULTANDO: Que este Jurado, en sesión de 6 de junio de 1.972 acordó clasificar los Montes del expresado término Municipal y designar instructor del expediente al Sr. Notario de Orense, Don José Luis García Valcarcel, a quien se remitió la pertinente documentación integrada por la información previa practicada por la Dirección General de Montes, Caza y Pesca Fluvial - compuesta de: 1) Un índice clave de Montes; 2) Índice de Montes - agrupados por Comunidades Propietarias con un Plano General; y 3) Unas carpetas fichas de cada monte.--

RESULTANDO: Que aceptado el cargo por el Instructor se inició la tramitación del expediente, uniéndose al mismo la carpeta ficha correspondiente al Monte DEL NAVALLO, que contiene los siguientes extremos: 1) Representación gráfica del Monte; 2) Estado Jurídico Administrativo, con referencia a antecedentes de la propiedad, documentación, datos de archivo, registro, aptitud de la administración municipal, situaciones de hecho, actitud de la comunidad propietaria en relación con los objetivos de la Ley 52/1.968 y conclusión sobre la propiedad de acuerdo con la Ley; 3) Estado Físico del Monte, con referencia a situación, altitud, accesos, superficie, linderos, y descripción del perímetro; 4) Estado económico, con detalle de su estado forestal, especies, aprovechamientos, regimen de aprovechamiento, uso, ordenanzas, con corcio, contratos, ocupaciones, concesiones, etc.- 5) Integración del Monte en Comunidades más amplias; y 6) Anejos.- En la expresada documentación, y de acuerdo con la información practicada, se atribuye la propiedad y disfrute del monte a la comunidad vecinal del pueblo de NAVALLO Y MENTE del expresado término Municipal de RIOS. La situación de hecho según dicho informe que tienen derecho al uso y aprovechamiento del monte los que tienen la condición de vecinos, que el que se ausenta del pueblo pierde los derechos al aprovechamiento, sin poder enajenarlo y lo recupera cuando regresa, adquiriéndolos los nuevos vecinos del pueblo, por lo que se estima que pueden ser definidos como vecinales en Mano Común.--

RESULTANDO: Que interesada del Registro de la Propiedad de Verín la anotación preventiva a los efectos del art. 18 del Reglamento de 16 de Febrero de 1.970 manifestó el Sr. Registrador que quedaba en suspenso la anotación por no figurar inscrito en Monte.

RESULTANDO: Que en 16 de Agosto de 1.972, se dictó providencias acordando dirigir atento oficio al Sr. Alcalde de RIOS rogándole que se digne aportar al expediente: A) Exposición del Nombre de los titulares de las fincas colindantes; B) Emitir su autorizado informe, previa información testifical.- y celebración del Concejo Abierto sobre:

1.- Si el monte de DEL NAVALLO ha venido aprovechándose consuetudinariamente por los vecinos -- pertenecientes a la parroquia de NAVALLO en régimen de comunidad y en su calidad de miembros o vecinos de tal parroquia y si las parcelas integran una unidad de explotación.-----

2.- Fecha o tiempo desde el cual el referido monte ha venido siendo atribuido a los citados grupos vecinales.-----

3.- Si la titularidad de aprovechamiento del monte de DEL NAVALLO ha sido atribuida tradicionalmente a los vecinos integrados en cada momento de tal grupo vecinal sin asignación de cuotas individuales de propiedad.-----

RESULTANDO: Que en concejo abierto de 27 de Junio de 1.973 los vecinos respondieron afirmativamente a las preguntas 1ª y 3ª y 2ª, dijeron que el citado aprovechamiento existía desde tiempo inmemorial, añadiendo además:

Que estos montes venían figurando a nombre del Ayuntamiento en el Amillaramiento de las riquezas rústicas y en la actualidad en el catastro de la misma careciendo el vecindario de documentos -- acreditativos de la titularidad.

RESULTANDO: Que en Providencia de 1 de Octubre de 1.972 se --- acordó dirigir oficio al Sr. Ingeniero Jefe de la Administración Forestal del Estado en Orense para que se dignara informar sobre la extensión de las parcelas A, B, C, D, E, F, G, que integran el monte objeto de este expediente.-----



RESULTANDO: Que practicadas las diligencias expuestas en los -- dos anteriores resultandos se puede identificar las fincas describiéndolas de las siguientes maneras:

Monte en el distrito hipotecario de Verín, Ayuntamiento de Rios al nombramiento de NAVALLO, integrado una unidad de explotación -- compuesta por siete parcelas:

B.- Parcela de 16 Has, que limita: NORTE, Teolindo Nieves, Antonio Estévez y otros; SUR, José Villarino Villarino, Rogelio Villar y otros; ESTE, Manuel Moran Cerdeiriña, Teolindo Barrio y otros y OESTE, Castor Villarino, José María Martínez y otros.-----

A.- Parcela de 461 Has, que limita: NORTE, comunal repoblado del pueblo de Parada; SUR, Constantino González Fernández, Teolindo Nieves, Eulogio González Fernández y otros; ESTE, José María Martínez, Joaquin Blanco y otros y OESTE, Cesareo Gago, José Nieves y otros.-----

C.- Parcela de 3 Has, que limita NORTE, Agustín López, Manuel Morán Cerdeiriña y otros, SUR, Carretera Nacional 525 de Zamora a Santiago; ESTE, Manuel Moran y otros y OESTE, José Villarino, Rogelio Villar y otros.-----

D)- Parcela de 36 Has, que limita: NORTE, Carretera nacional 525 de Zamora a Santiago; ESTE, Antonio Estevez Vlanco, Agustín Martínez y otros; OESTE, Agustin Martínez, Rogelio Villar y otros y SUR, Manuel Fernández Blanco, Jesús Martínez y otros.-----

E.- Parcela de 5 Has, que limita: NORTE, Castro Villarino Gayo y otros; SUR, Agustin López, José López y otros; ESTE, José María Martínez, Rogelio Villar y otros, y OESTE, Antonio Fernández López y Remedios Fernández López y otros.-----

F.- Parcela de 8 Has, que limita: NORTE, Manuel Martínez Losada, Castro Villarino Gayo y otros; SUR, Dolores Blanco Fernández, Francisco Regada y otros; ESTE, Agustín López y otros y OESTE, José Villarino Villarino, Francisco Prado, Manuel Fernández y otros.-----

G.- Parcela de 37 Has que limita: NORTE, Castor Villarino Gayo; Carmen Raigada Lodeiro y otros, ESTE, Rio y varios; OESTE, Silvino López, Cipriano Estévez Blanco y otros y SUR, Arroyo y varios.-----

566 Ha.

RESULTANDO: Que el Sr. Alcalde en oficio de fecha 11 de Octubre de 1.973 hace constar que según resulta de las averiguaciones practicadas e informaciones requeridas, las circunstancias que concurren en los montes de referencia son las recogidas de los vecinos del pueblo en cuestión en el Acta del Concejo Abierto citada.-----

RESULTANDO: Que en la sustanciación del presente expediente se han cumplido los trámites y formalidades que establecen la Ley de Montes Vecinales en Mano Común, de 27 de Julio de 1.968, su Reglamento de 26 de Febrero de 1.970, y la Ley de Procedimiento Administrativo de 17 de Julio de 1.958.-----

VISTOS los preceptos citados y demás concordantes y de general aplicación.-----

CONSIDERANDO: Que este Jurado Provincial de Montes en Mano Común tiene jurisdicción y competencia para conocer del presente expediente la clasificación, iniciado de oficio por acuerdo del mismo, a tenor de lo dispuesto en los artículos 10 y 11 de la Ley de 27 de Julio de 1.968 y 10 y 18 de su Reglamento.-----

CONSIDERANDO: Que para determinar si un monte merece la calificación de "VECINAL EN MANO COMUN" se hace preciso concretar si en el mismo se dan o concurren los requisitos reales exigidos en los artículos 1º de la Ley de Montes Vecinales en Mano Común y 1º de su Reglamento, a saber: A) Que su pertenencia esté atribuida a un núcleo o grupo vecinal en régimen de copropiedad germánica o en mano común, y B) Que tal comunidad de vecinos no se halle constituida formalmente en Entidad Municipal; cuestiones que, en definitiva, suponen una declaración de propiedad, y ésta, según reitera la Jurisprudencia del Tribunal Supremo, exige dos requisitos sustanciales: 1º.- Identidad de la cosa cuya propiedad se pretende, y 2º.- Justificación del derecho de propiedad cuya declaración se solicita.-----



CONSIDERANDO: Que los datos y antecedentes obrantes en el expediente se evidencia que el monte de referencia ha venido siendo aprovechado consuetudinariamente, y desde tiempo inmemorial, por los vecinos de NAVALLO Y MENTE del término municipal de RIOS, con las peculiaridades expresadas en el anterior considerando, en régimen de comunidad, sin asignación de cuotas individuales de propiedad, y en forma indistinta y común, características que con toda precisión tipifican un régimen de copropiedad en mano común, tal como es definido por el artículo 2º del Reglamento de 26 de Febrero de 1.970.- Por lo que hay que concluir que el monte reúne todas las características y requisitos para que deba ser clasificado como MONTE VECINAL EN MANO COMUN, perteneciente a la expresada comunidad vecinal.-----

Este JURADO PROVINCIAL DE MONTES EN MANO COMUN, en sesión celebrada el día de la fecha, y a la vista de los antecedentes y consideraciones reseñadas, ACUERDA: Clasificar el monte DEL NAVALLO del término municipal de RIOS, tal como ha quedado descrito, como "MONTE VECINAL EN MANO COMUN", perteneciente en régimen de Comunidad germánica a los vecinos de NAVALLO Y MENTE en régimen conjunto de aprovechamiento y a todos los efectos previstos en la Ley de 27 de julio de 1.968 y su Reglamento de 26 de Febrero de 1.970, con sujeción a las consideraciones expuestas en la presente resolución.-----

Handwritten signatures and scribbles at the bottom of the page.

Prov.*	Munic.*	Comunidad Prop.*	N.º monte
OR	72	3.1 3.2	1

CLAVE DEL MONTE

### ● 3.- ESTADO FISICO

Ref. Índice

#### 3.1 SITUACION. ALTITUD. ACCESOS.

Este monte del NAVALLO está situado en torno a los núcleos urbanos de NAVALDO y MENTE y sus fincas particulares, formando "término redondo" que solo queda abierto por el S.O. El monte tiene cierta continuidad aunque queda dividido en varias parcelas por las fincas particulares, principalmente las de las mismas riberas del río Mente que tiene a través de este monte un largo y sinuoso recorrido. Es muy accidentado, con pendientes bastantes fuertes y altitudes comprendidas entre los 650 y 1.060 m.

Este monte está cruzado de E.-O. por la carretera genral de Villacastín-Vigo del que parten pistas forestales que enlazan estos montes con los de La Gudina.

#### 3.2 SUPERRICIE.

566 Has., obtenidas mediante planimetrado sobre 1/25.000.

Prov.ª	Munic.ª	Comunidad Prop.ª	N.º monte
OR	72	3.º1 3.º2	1

Ref.ª Índice

CLAVE DEL MONTE

3.3 LINDEROS.

N.º.- Monte de Parada de la Sierra, del municipio de La Gudiña.

E.º.- Monte de San Lorenzo (La Gudiña).

S.º.- Término y monte de Florderrey, y términos de Pena do Souto y de Ventas de la Barrera.

O.º.- Monte de Pedroso.

3.4 DESCRIPCION DEL PERIMETRO.

El perímetro de todo el término vecinal, comprendiendo todas las parcelas de monte comunal, las fincas particulares y los mismos núcleos urbanos de Navalle y Monte, puede describirse empezando en el extremo N. en Sexta de Urdiñeira, donde concurren con este monte los de Pedroso y de Parada de la Sierra (La Gudiña). Con este último sigue en dirección S.E., siguiendo la mojonera entre municipios bajando por Peña Corbeira hasta el río de Parada o río Monte, cruza éste y sube en dirección E. a Fraga de Gromar; aquí empieza a limitar con monte de S. Lorenzo (La Gudiña), con el que sigue de N.-S., siguiendo la mojonera entre municipios, subiendo a Cabanco dos Infernos y siguiendo la divisoria de aguas por alto dos Arroxas, cruzando la carretera general y por Alto

Prov.*	Munic.*	Comunidad Prop.*	N.º monte
OR	72	3.1 3.2	1

Ref.º Índice

CLAVE DEL MONTE

3.4

do Atallo do Monte llega a alto dos Cregos, desde donde baja por la cumbre de una fuerte loma hasta el río MENTE en dirección al Muíños dos Ferreiros de Albino. Aquí divide en un pequeño tramo con el monte Ramilo de vecinos de Florde-rey, subiendo por el río Monte aguas arriba, desde donde sube en dirección N.O. por el regate de Navallo arriba, entre fincas particulares, dividiendo primero con términos de Pena dos Outos y después con términos de Ventas de la Barra; con este último llega hasta la falda de El Cabezo y en la misma dirección N.O. baja cruzando nuevamente la carretera general y llegando al río Monte. De éste sube en dirección N.E. dividiendo con monte de Pedroso por una fuerte loma por Valmede, Querella, Fraga de Carqueixal hasta Xesta de Urdifeira, donde se comenzó.

3.5 OBSERVACION SOBRE LIMITE CON FINCAS PARTICULARES

El límite de este monte con fincas particulares no puede ser muy preciso si se tiene en cuenta que también existe parcelación en el mismo monte. Se ha llegado con los límites de este hasta donde existía seguridad o duda razonable de que pudiera pertenecer al monte de referencia. En caso de que llegase a ser calificado como veci-

nal en monte om

Prov.*	Munic.*	Comunidad Prop.*	N.º monte
OR	72	3.1 3.2	1

Ref.\* Índice

3.5

CLAVE DEL MONTE

nal en mano común, sería necesario deslindo parcial en tal colindancia con particulares.

# Término de La Gudiña

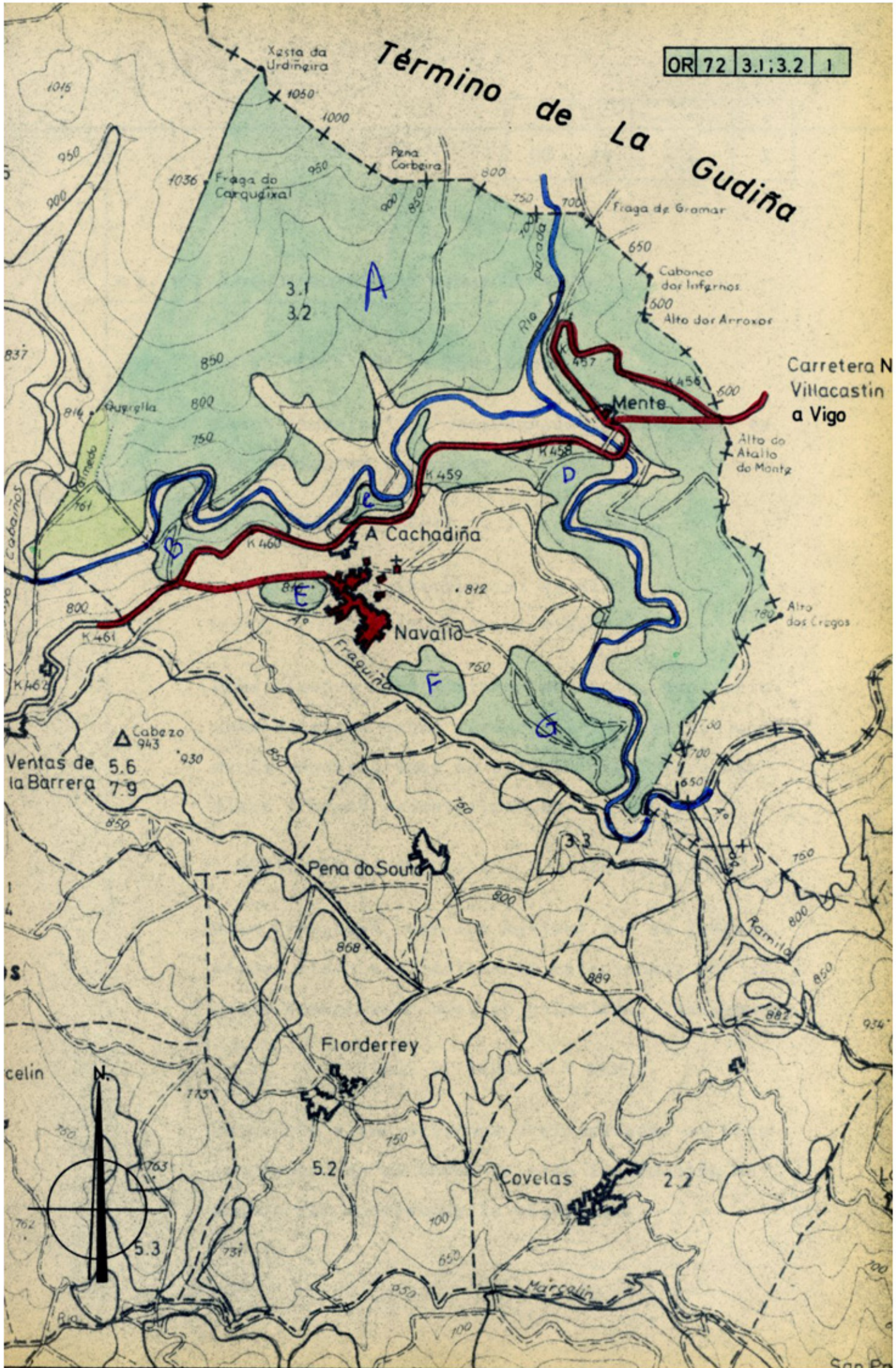



**José Antonio García Rodríguez**, secretario do Xurado Provincial de clasificación de montes veciñais en man común de Ourense

**CERTIFICO:**

Que na sesión do **13 de xullo de 2011** o Xurado adoptou, entre outros, o seguinte acordo:

**VII.-** No relativo os respectivos Actos de conciliación (3) celebrados no Xulgado de Paz de A Gudiña, con data 08.04.2011, pola Comunidade propietaria do Monte Veciñal en man Común "Comunal de San Lourenzo", concello de A Gudiña, polas que se fixan extremas co Comunal de Pentes, co Comunal de Barxas (A Gúdiña) e co monte comunal "Do Navallo" no concello de Riós, asisten a reunión do Xurado Provincial D. José Manuel Guerra Vilariño (polo comunal de San Lourenzo), D. Benito Tallón Estévez e D. Manuel Guede Fernández (polo comunal de Pentes) e D. Manuel Barrio Morán (polo monte Do Navallo); Dado que o Servicio de Montes informa favorablemente as conciliacións realizadas, o xurado acepta as mesmas e ordena a súa inscrición no rexistro de montes veciñais.

E para que conste aos efectos oportunos expido o presente en Ourense a trinta de abril de dous mil doce.

Vº e prace  
O Presidente

Ricardo Ignacio Vecillas Rojo



Deslinde entre as comunidades de :  
 San Lorenzo (concello de A Gudiña) e Navallo  
 (concello de O Riós)

1:10000

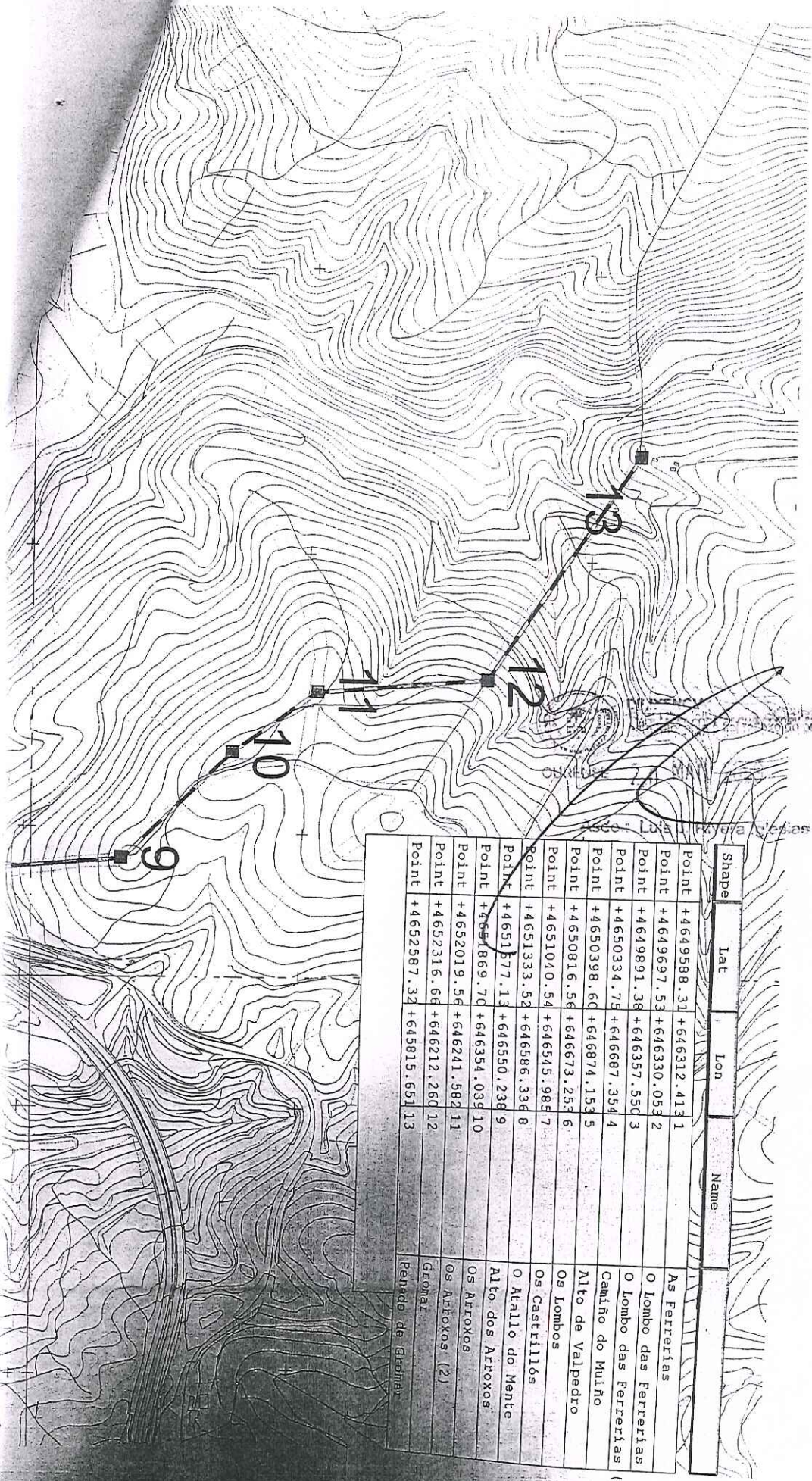

Shape	Lat	Lon	Name
Point	+4649588.31	+646312.413	1
Point	+4649697.53	+646330.053	2
Point	+4649891.38	+646357.550	3
Point	+4650334.75	+646687.354	4
Point	+4650398.60	+646874.153	5
Point	+4650816.56	+646673.253	6
Point	+4651040.54	+646545.989	7
Point	+4651333.52	+646586.334	8
Point	+4651377.13	+646550.238	9
Point	+4651869.70	+646354.039	10
Point	+4652019.56	+646211.582	11
Point	+4652316.66	+646212.260	12
Point	+4652587.32	+645815.651	13

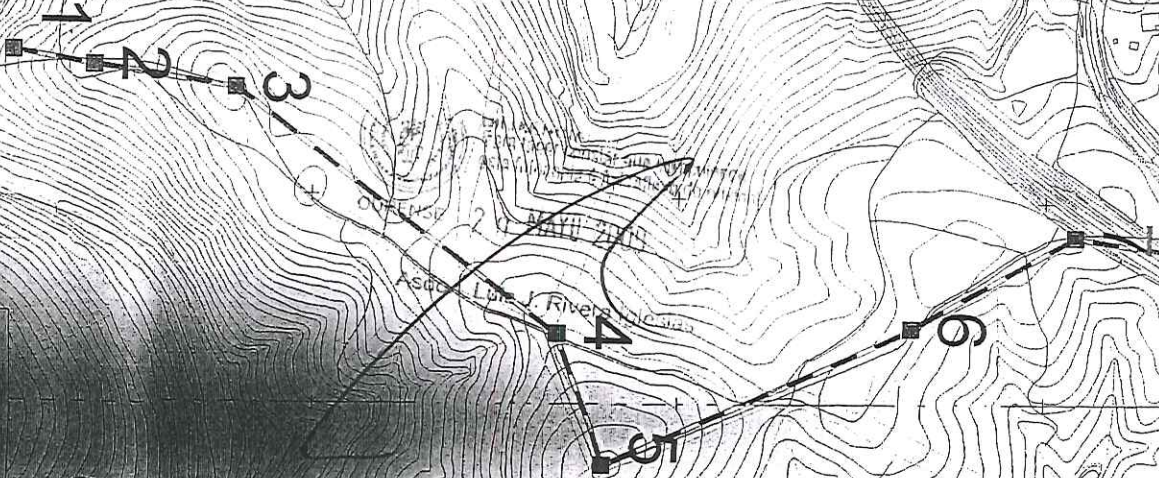

REGISTRO CIVIL DE RIOS (QUINENSE)  
DILIGENCIA. Para hacer constar que a  
presencia fotocopias reproducidas o original  
que se me exhibe  
Rios, 2 de Febrero de 2009

*[Handwritten signature]*

Limite\_san lorenzo - navallo.shp



Limite\_san lorenzo - navallo.shp

4	649520.628	4652853.815	889.746
5	649499.889	4653118.755	871.182
6	649474.299	4653449.130	862.790

**Cuarto.**- El mojón que cierra por el Sur la divisoria entre los Montes Vecinales en Mano Común de **San Lourenzo y Navallo (MOJON-0)** está situado en la margen del río Mente y su posición, referenciada con coordenadas UTM, es la siguiente:

Nº DE MOJON	COORDENADAS UTM		COTA
	X	Y	
0	646279.577	4649509.238	632.323

Se adjuntan, en el apartado de Planos, plano de Situación y planos de Localización de los referidos mojones sobre cartografía de la Xunta de Galicia a Escala 1 / 10.000 y sobre ortofotograma; los cuales forman parte integrante de este informe y se complementan con el mismo.

De todo lo expresado anteriormente informo según mi leal saber y entender, para que conste a los efectos oportunos en Ourense, a veintiseis de Noviembre de dos mil diez.

El Ingeniero Técnico Agrícola,



Fdo.: JOSE CONDE SEOANE



**Iván Rodríguez Jiménez**, secretario do Xurado Provincial de clasificación de montes veciñais en man común de Ourense

**CERTIFICO:**

Que na sesión do **13 de decembro de 2022** o Xurado adoptou, entre outros, o seguinte acordo:

**XI.-** Solicitud de deslinde entre o MVMC "Do Navallo", pertencente aos veciños de O Navallo e O Mente, e o MVMC "Portela de Fraga", pertencente aos veciños de Pedrosa, no concello de Riós.

O informe do Servizo de Montes da Xefatura Territorial de Ourense de data 26 de outubro de 2022 fai constar que a documentación achegada corresponde ao deslindamento do perímetro estremeiro entre o MVMC "Do Navallo", pertencente á CMMVVMC do Navallo e O Mente, e o MVMC "Portela de Fraga, pertencente á CMMVVMC de Pedrosa, dende o vértice 1 (o situado máis ao N) ata o vértice 15 (o situado máis ao S).

O citado informe considera que a solicitude se axusta ao establecido no artigo 53 da Lei 7/2012, de 28 de xuño, de montes de Galicia, polo que propón ao Xurado a súa aprobación entre os puntos 2 e 15 indicados na acta de conciliación, tendo o punto 1 a consideración de vértice auxiliar que define a dirección da liña no tramo anterior ao punto 2.

O Xurado Provincial, tendo en conta as consideracións recollidas no informe do Servizo de Montes, aprobou a solicitude de deslinde.

Vº. e praxe

O Presidente do Xurado

Luis Jorge Álvarez Ferro



**VI. ANUNCIOS****A) ADMINISTRACIÓN AUTONÓMICA****CONSELLERÍA DO MEDIO RURAL**

*ANUNCIO do 11 de xaneiro de 2023, do Xurado Provincial de Clasificación de Montes Veciñais en Man Común de Ourense, polo que se publica a Resolución do 10 de xaneiro de 2023 relativa ao acto de conciliación formulada polos representantes dos montes veciñais en man común do Navallo e O Mente, e Portela de Fraga, no concello de Riós (Ourense).*

Examinada a solicitude de deslindamento formulada polos representantes do MVMC do Navallo, pertencente á CMMVVMC de Navallo e O Mente; e do MVMC Portela de Fraga, pertencente á CMMVVMC de Pedrosa, no concello de Riós, resultan os seguintes

Feitos:

Primeiro. O 16.8.2022, a CMMVVMC do Navallo e O Mente presentou un escrito (Rexel 2022/2070812) en que solicita a aprobación dun deslindamento entre o MVMC Navallo e o MVMC Portela da Fraga.

Coa solicitude achegou a seguinte documentación:

- Acta de deslindamento do 12.4.2022.
- Memoria e planos.
- Acta de conciliación levantada no Xulgado de Paz de Riós.
- Certificacións de aprobación das respectivas asembleas xerais.

Segundo. O informe do Servizo de Montes da Xefatura Territorial de Ourense do 26 de outubro de 2022 fai constar que a documentación achegada corresponde ao deslindamento do perímetro estremeiro entre o MVMC do Navallo, pertencente á CMMVVMC do Navallo e O Mente, e o MVMC Portela de Fraga, pertencente á CMMVVMC de Pedrosa, desde o vértice 1 (o situado máis ao N) ata o vértice 15 (o situado máis ao S).

Logo de analizar os vértices e a súa localización, conclúese que o punto inicial 1 (situado na liña de termo coa Gudiña e estremando tamén co MVMC Comunal de Parada da



Serra) debe ter a consideración de punto auxiliar; isto débese a que o dito punto, nin se sitúa sobre a liña intermunicipal actualmente vixente no MTN do IGN, nin tampouco sobre un punto singular ou que conte coa avinza da CMMVVMC de Parada da Serra e que permita concluír inequivocamente que non se está a invadir o TM da Gudiña. Pola contra, a adopción do dito punto implicaría crear unha terceira raia ou referencia, distinta tanto da liña de termo do IGN como da liña perimetral procedente da dixitalización das carpetas-ficha, e que achegaría máis dúbidas e inseguridade no tocante á definición, nesa estrema común, dos montes obxecto de deslindamento e máis do Comunal de Parada da Serra.

Xa que logo, fíxase o punto 1 como referencia para determinar a dirección da liña antes de chegar ao primeiro punto do deslindamento como tal, que sería o 2. Desde aquí, a liña vai seguindo a traza dun cortalumes ata chegar ao punto 14, onde pasa a estar definida polo eixo lonxitudinal dunha pista forestal correspondente coa RC 32072A05309001.

O citado informe considera que a solicitude axústase ao establecido no artigo 53 da Lei 7/2012, do 28 de xuño, de montes de Galicia, polo que propón ao Xurado Provincial a súa aprobación entre os puntos 2 e 15 indicados na acta de conciliación, tendo o punto 1 a consideración de vértice auxiliar que define a dirección da liña no tramo anterior ao punto 2.

#### Consideracións legais e técnicas:

Primeiro. A presente resolución dítase o abeiro do artigo 53 do Regulamento para a execución da Lei 13/1989, do 10 de outubro, de montes veciñais en man común, aprobado polo Decreto 260/1992, do 4 de setembro, e de conformidade co disposto na Lei 39/2015, do 1 de outubro, do procedemento administrativo común das administracións públicas.

Segundo. O artigo 53 da Lei 7/2012, do 28 de xuño, de montes de Galicia, recolle o procedemento que se vai seguir no deslindamento entre montes veciñais en man común e establece que o xurado provincial de montes veciñais en man común, logo do exame da documentación presentada, ditará resolución que será publicada no *Diario Oficial de Galicia* e notificada ás comunidades interesadas.

De acordo cos feitos e fundamentos de dereito expostos, e tendo en conta o informe favorable do Servizo de Montes do día 26 de outubro de 2022, o Xurado Provincial de Clasificación Montes Veciñais en Man Común de Ourense acordou por unanimidade o día 13 de decembro de 2022:



Aprobar o acto de conciliación acadado polas xuntas reitoras dos MVMC do Navallo, pertencente á CMMVVMC do Navallo e O Mente; e do MVMC Portela de Fraga, pertencente á CMMVVMC de Pedrosa, no concello de Riós.

Contra esta resolución, que pon fin á vía administrativa, poderase interpoñer recurso potestativo de reposición perante o Xurado Provincial de Clasificación de Montes Veciñais en Man Común de Ourense no prazo dun mes, ou ben directamente recurso contencioso-administrativo perante o Xulgado do Contencioso-Administrativo de Ourense, no prazo de dous meses contados desde o día seguinte ao desta notificación, de acordo co disposto nos artigos 123 e 124 da Lei 39/2015, do 1 de outubro, do procedemento administrativo común das administracións públicas, e nos artigos 8 e 46 da Lei 29/1998, do 13 de xullo, reguladora da xurisdición contencioso-administrativa.

Ourense, 11 de xaneiro de 2023

Luis Jorge Álvarez Ferro  
Presidente do Xurado Provincial de Clasificación  
de Montes Veciñais en Man Común de Ourense



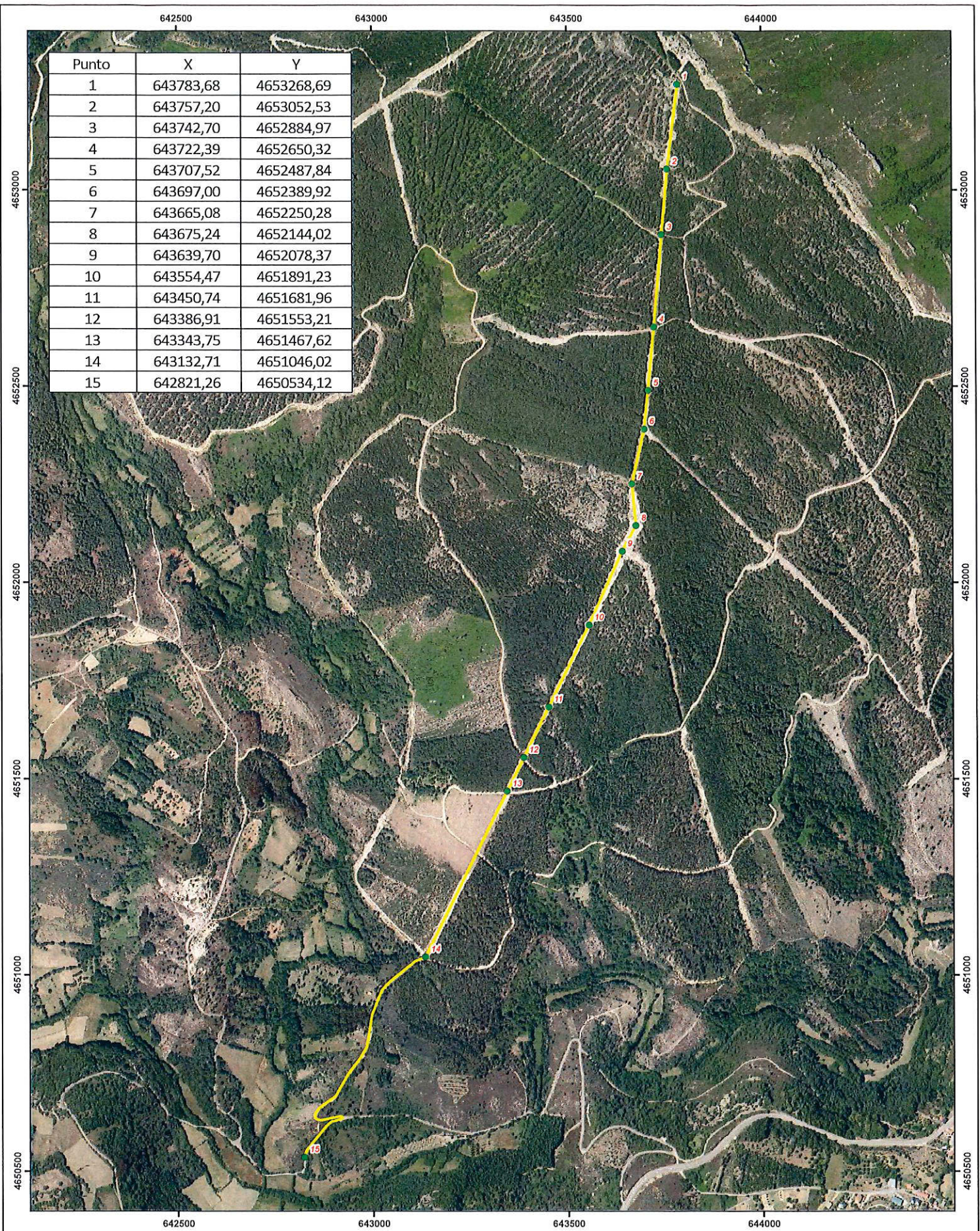

Punto	X	Y
1	643783,68	4653268,69
2	643757,20	4653052,53
3	643742,70	4652884,97
4	643722,39	4652650,32
5	643707,52	4652487,84
6	643697,00	4652389,92
7	643665,08	4652250,28
8	643675,24	4652144,02
9	643639,70	4652078,37
10	643554,47	4651891,23
11	643450,74	4651681,96
12	643386,91	4651553,21
13	643343,75	4651467,62
14	643132,71	4651046,02
15	642821,26	4650534,12

● Puntos de deslinde MVMC do Navallo - MVMC Portela da Fraga      — Línea de deslinde MVMC do Navallo - MVMC Portela da Fraga

  
 Rafael Altamirano Cabeza  
 Ingeniero de Montes (Colegiado N°: 2.104)

N  
  
 SISTEMA DE PROYECCIÓN  
 Proyección UTM. Datum ETRS89.  
 Zona N Huso 29.

PLANO DE DESLINDE ENTRE  
 MVMC DO NAVALLO Y MVMC PORTELA DE FRAGA (RIÓS)

OURENSE  
 Abril de 2022.

ESCALA 1: 10.000  
  
 0 140 280 560 Meters