



GOBIERNO CIVIL
DE
ORENSE

- 1 -

5/a

Jurado P. de Montes en Mano Común



En sesión celebrada en la fecha que se indica, se adoptó el siguiente

ACUERDO

En la Ciudad de Orense, a 28 de Febrero de 1.977

Visto, en el día de la fecha, por el Jurado Provincial de Montes en Mano Común, con asistencia de los señores que constan en acta, el presente expediente de clasificación de los montes denominados: "SAN MAMED"

tramitado a instancia de la Administración Forestal, como perteneciente en régimen de comunidad germánica a los vecinos de Villarino das Touzas, de la parroquia de Progo, del término municipal de Riós.

RESULTANDO: Que por los Servicios de Investigación Forestal se confeccionó la carpeta - ficha de los montes objeto de este expediente, conteniendo el croquis "mosaico" de fotografías aéreas, la situación jurídico-administrativa, con un estudio histórico de la evolución de la propiedad colectiva vecinal, estado de los montes en relación al Catálogo, Inventario y Registro de la Propiedad y la posición de la Administración Municipal, situación de hecho, para llegar a la conclusión de que tales montes son claramente definibles como montes vecinales en mano común, porque la posesión vecinal es pacífica y no interrumpida, desde tiempo inmemorial, en concepto de dueños, porque tienen una procedencia foral, porque la propiedad ha permanecido indivisa y los aprovechamientos vienen siendo mancomunados, ligados a la condición de vecinos de sus beneficiarios, sin fijación de cuotas específicas; porque el Ayuntamiento presta aquiescencia a la posible calificación de vecinales en mano común.

RESULTANDO: Que en sesión del Jurado Provincial, de fecha 6 de Junio de 1.972 se acordó iniciar expediente para la clasificación de los montes de referencia, designando como instructor a Don Ovidio Chamosa Sarandese quien aceptó el cargo y procedió a su tramitación, librándose mandamiento para la anotación preventiva en el Registro de la Propiedad del Partido; también se acordó oír a todas las personas, organismos y corporaciones interesados, librándose comunicaciones a tal fin, dirigidas al Sr. Alcalde del Término municipal; Presidente de la Junta de Comunidad o Alcalde Pedáneo, Presidente de la Hermandad Sindical de Labradores y Ganaderos, Diputación Provincial y Sr. Ingeniero-Jefe del I. C. O. N. A., publicándose edictos en el Boletín Oficial de la Provincia y en el Tablón de Anuncios del Ayuntamiento. No habiéndose suscitado oposición alguna.

RESULTANDO: Que en la tramitación del presente expediente se han cumplido las formalidades legales, especialmente cuanto dispone la Ley de Montes en Mano Común, de 27 de julio de 1968, y el Reglamento para su aplicación, de 26 de febrero de 1970, así como lo establecido en la Ley de Procedimiento Administrativo, de 17 de julio de 1958.

VISTOS, los preceptos citados y demás disposiciones de general aplicación.

CONSIDERANDO: Que el Jurado Provincial de Montes en Mano Común tiene jurisdicción y competencia para conocer del presente expediente de clasificación de los montes que tengan tal carácter, a tenor de lo dispuesto en el art.º 10 de la Ley citada y el art.º 10 de su reglamento.

CONSIDERANDO: Que la Administración Forestal es parte legítima para solicitar la iniciación del presente expediente de clasificación de los montes como vecinales en régimen de comunidad germánica o mano común, como así lo reconoce el art.º 11 de la citada Ley de Montes en Mano Común.

CONSIDERANDO: Que el tipo de comunidad germánica que instituye la Ley de Montes en Mano Común, inspirada en el reconocimiento que de esta comunidad ha hecho el Tribunal Supremo, entre otras, en las Sentencias de 22 de diciembre de 1926, 28 de diciembre de 1957, 30 de septiembre de 1958 y muy especialmente en la de 2 de febrero de 1965, tiene como características esenciales las siguientes: 1.ª) .- Los condóminos están unidos por vínculos personales de vecindad, agrupados en parroquias, aldeas, lugares, caserios o barrios; no constituidos formalmente en Entidades Municipales. 2.ª) .- Que, por tanto, el número de titulares es variable e indeterminado. 3.ª) .- Que el patrimonio colectivo sea utilizado y aprovechado por la cualidad de miembro de la agrupación vecinal, faltando la idea de cuota en el sentido jurídico romano. 4.ª) .- Que el patrimonio y la participación es inalienable e intransferible y se pierde al perder la cualidad de vecino. 5.ª) .- La comunidad es indisoluble, los comuneros no pueden pedir ni ejercitar la "actio communi dividundo".

CONSIDERANDO: Que del conjunto de las actuaciones practicadas, resulta que el monte denominado genéricamente San Mamed, reúne todas las características anteriormente enumeradas que definen la copropiedad de tipo germánico o mano común, por venir siendo disfrutado consuetudinariamente por los vecinos de Villarino das Touzas, desde tiempo inmemorial, con exclusión de cualquier otro gruto o entidad; por lo que a tenor del número 1º del artículo 1º de la Ley de 27 de Julio de 1.968, debe clasificarse.

EL JURADO PROVINCIAL DE MONTES EN MANO COMUN, a la vista de los antecedentes y fundamentos de derecho expuestos, ACUERDA:

CLASIFICAR el monte denominado genericamente de "SAN MAMED", integrado por seis parcelas independientes, que en conjunto ocupan una superficie de 342 Ha., tal como se describen en el croquis de la carpeta ficha, cinco de las seis parcelas, situadas más al Norte, y en torno al pueblo de Villarino das Touzas, aunque originariamente tienen el caracter de monte en mano común, sus aprovechamientos han sido distribuidos entre los vecinos, cuya situación no se altera. La parcela más al Sur, que linda al Norte con fincas particulares que forman la ribera del arroyo de Aguatallada, al Este con el monte de Progo de Valdehome, hasta llegar a Louxeira por el Sur, siguiendo la divisoria del Ayuntamiento de Villardebós, subiendo por Cabanca de San Mamed, hasta llegar a Castelo da Pena, y por el Oeste con el monte de Fumaces y Vidueiros, hasta llegar al Arroyo de Aguatallada, como perteneciente en régimen de comunidad germánica o mano común a los vecinos de Villariño das Touzas. Incluyase el monte en la relación de montes vecinales, y hallandose consorciada la repoblación forestal, una vez firme esta resolución, procedase a iniciar el expediente de regis-tración del consorcio a favor de la comunidad vecinal con el ICC.

Notifíquese esta resolución al Sr. Alcalde, Presidente o Representante de la Comunidad y Sr. Ingeniero-Jefe del I. C. O. N. A., a los que se les hará saber que contra esta resolución pueden interponer el recurso contencioso-administrativo, ante la Sala correspondiente de la Audiencia Territorial de La Coruña, en el plazo de DOS MESES, previo el de reposición ante este Jurado Provincial, en el plazo de UN MES, a partir del día siguiente a su notificación.



Sr.

Handwritten signatures and scribbles covering the bottom half of the page.

Prov.	Munic.	Comunidad Pr. p.	N.º monte
OR	72	4.4	1

CLAVE DEL MONTE

3.- ESTADO FISICO

Ref. Índice

3.1 SITUACION. ALTITUD. ACCESOS.

El monte SAN MAMED, el más importante de VILLARINO DAS TOUZAS está situado al S. de las fincas de este pueblo en el río de Aguatallada, comprendido entre éstas y los altos de Castelo da Pena en el límite con el municipio de Villaxevòs.

Al N. de este río, enclavadas entre fincas particulares hay cinco parcelas más de montes que fueron roturados y se están abandonando nuevamente.

El S. Memed está formado por la ladera N. del Castelo da Pena, con fuertes pendientes en la cumbre y relativamente suaves en la bajada hacia el río y altitudes comprendidas entre 720 y 936 m.

Este monte tiene su mejor acceso por la pista forestal del monte de Fumaces, que empalma con la carretera de Villacastín-Vigo en "Aguatallada" y llega a empalmar por el E. con la carretera local de Ventas de la Barrera-Riòs-Progo-Villar-

Prov.º	Munic.º	Comunidad Prop.º	N.º monte
OR	72	4.4	1

Ref. Índice

CLAVE DEL MONTE

3.1

devòs; quedando enlazado tambien con la carreta
ra de Verín-Villardevòs.

3.2

SUPERFICIE.

Para el total de estos montes, 342 Has., obtenidas mediante planimetrado sobre 1/25.000.

3.3

LINDEROS.

Los de todo el tèrmino vecinal son:

N.- Tèrmino de Rubiòs.

E.- Tèrminos de Santavaya y de Progo, y monte Salto de Cabalo de Progo.

S.- Monte de Villardevòs.

O.- Monte de Santa Maria, Trasiglesia y Fraira del municipio de Villardevòs, y montes de Fumaces.

3.4

DESCRIPCION DEL PERÌMETRO.

El perìmetro de todo el tèrmino vecinal, comprendiendo todas las parcelas de monte, las fincas particulares y el mismo pueblo, puede describirse en el lÌmite N. con el tèrmino de Rubiòs por el arroyo de la Ribeira, entre fincas particulares hasta llegar a la confluencia con el arroyo

Prov. ^o	Munic. ^o	Comunidad Prop. ^a	N. ^o monte
OR.	72	4.4	1

Ref. Índice

CLAVE DEL MONTE

3.4

de Santavaya por el que divide de N. a S., también entre fincas particulares, con el término del mismo nombre; hasta llegar por el S. al límite con el término de Progo, con el que baja entre fincas particulares por una vaguada hasta el río de Aguatallada, cruza éste y sus fincas particulares y por la loma de Val de Home sube dividiendo con monte de Salto de Cabalo hasta Louxeira, ya en el límite con el municipio de Villardevòs. Por el S. sigue la mojonera entre municipios de E.-O., dividiendo con monte de Villardevòs hasta Cabanea de S. Mamed, donde entra monte de Trasiglesia (Santa María, Trasiglesia y Fraira), con el que sigue en dirección N.O. por la mojonera por Castelo da Pena hasta Vidueiro, en la pista forestal de Fumaces; aquí empieza a limitar con monte de Fumaces, con el que baja de S. a N. por la vaguada de Vidueiros hasta cruzar el río de Aguatallada, siguiendo hacia el N. primero por una loma y después por una vaguada hasta Canizàs y el arroyo de la Ribeira, donde se comenzó.

En el lindero E. con el monte de Progo, donde los vecinos de Villarino das Touzas pretenden llegar a Val de Home, no están de acuerdo los vecinos de Progo que proponen como límite la llamada "Rodei-

Prov *	Munic *	Comunidad Prop. *	N.º monte
OR	72	4.4	1

Ref. Índice

CLAVE DEL MONTE

3.4

ra entre Auxova y Val do Home".

3.5

OBSERVACION SOBRE LIMITE CON FINCAS PARTICULARES

El límite de este monte con fincas particulares no puede ser muy preciso si se tiene en cuenta que también existe parcelación en el mismo monte. Se ha llegado con los límites de este hasta donde existía seguridad o duda razonable de que pudiera pertenecer al monte de referencia. En caso de que llegase a ser calificado como vecinal en mano común, sería necesario deslinde parcial en tal colindancia con particulares.

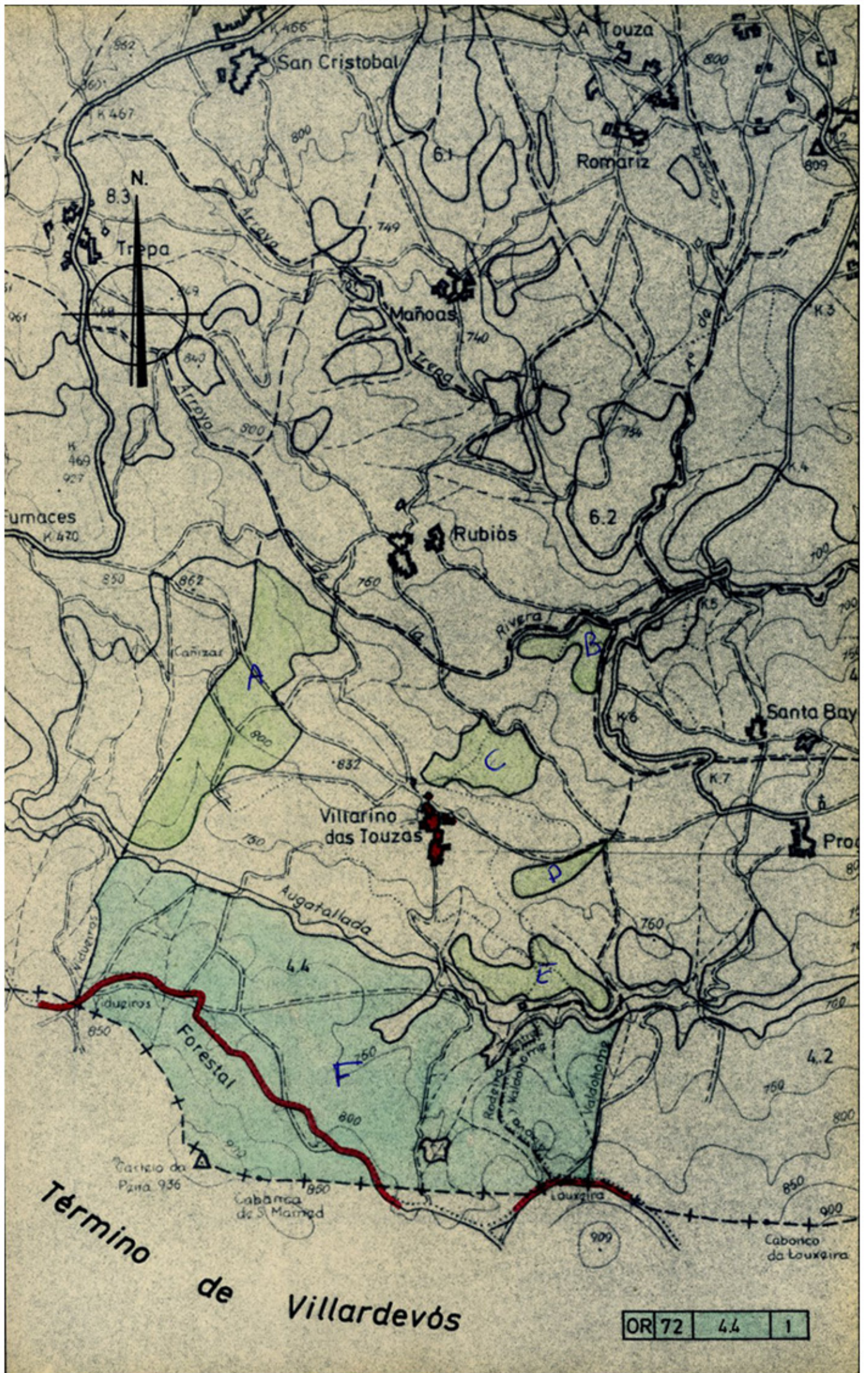



Iván Rodríguez Jiménez, secretario do Xurado Provincial de clasificación de montes veciñais en man común de Ourense

CERTIFICO:

Que na sesión do **9 de abril de 2024** o Xurado adoptou, entre outros, o seguinte acordo:

XVI.- Solicitud de deslinde entre o MVMC "De Fumaces", pertencente á CMMVVMC de Fumaces e o MVMC "San Mamede", pertencente á CMVMC de Vilariño das Touzas, no concello de Riós.

O informe do Servizo de Montes da Xefatura Territorial de Ourense de data 8 de xuño de 2023 fai constar que o perímetro obxecto de deslindamento inclúe parte do perímetro colindante entre o MVMC de Fumaces, pertencente á CMMVVMC de Fumaces e o MVMC San Mamede, pertencente á CMVMC de Vilariño das Touzas.

A liña de deslindamento comeza no punto 1, punto de peche coincidente co existente actual no cortalumes co concello de Vilardevós. Moi preto deste, segue unha liña recta polo mesmo cortalumes ata o punto 2, marco no cruce de camiños de Vilardevós, Veiga das Meás, Fumaces e Vilariño das Touzas. Dende aquí, e sempre seguindo liñas rectas, vai ata o punto 3, marco na paraxe coñecida como O Covallón, segue ata o punto 4, marco na paraxe coñecida como As Cañizas e por último ata o punto 5, marco na paraxe coñecida como A Gándara, próximo e no nordeste da estrada local de Fumaces a Vilariño das Touzas.

O citado informe considera que a solicitude se axusta ao establecido no artigo 53 da Lei 7/2012, de 28 de xuño, de montes de Galicia, polo que propón ao Xurado Provincial a súa aprobación.

De acordo co citado informe, o Xurado acordou a aprobación da solicitude de deslinde.

Vº. e praxe

O Presidente do Xurado

José Antonio Armada Pérez



VI. ANUNCIOS**A) ADMINISTRACIÓN AUTONÓMICA****CONSELLERÍA DO MEDIO RURAL**

ANUNCIO do 26 de abril de 2024, do Xurado Provincial de Clasificación de Montes Veciñais en Man Común de Ourense, polo que se publica a Resolución do 24 de abril de 2024, relativa á solicitude de deslindamento formulada polos representantes dos montes veciñais en man común Fumaces e San Mamede, no concello de Riós.

Examinada a solicitude de deslindamento formulada polos representantes do monte veciñal en man común (MVMC) Fumaces, pertencente á Comunidade de Montes Veciñais en Man Común (CMVMC) de Fumaces, co MVMC San Mamede, pertencente á CMVMC de Vilariño das Touzas, no concello de Riós, resultan os seguintes:

Feitos:

Primeiro. O 30.9.2022, a CMVMC de Fumaces presentou unha solicitude (Rexel núm. 2022/2412496) de deslindamento parcial do MVMC de Fumaces co MVMC San Mamede, pertencente a Vilariño das Touzas, ambos no concello de Riós.

Coa solicitude achegou a seguinte documentación:

- Memoria e planos.
- Arquivos xeográficos en formato vectorial.
- Acta de deslindamento.
- Certificacións das respectivas asembleas xerais.

Segundo. Ademais, o 26.5.2023 (Rexel núm. 2023/1567827) presentaron:

- Acta de conciliación levantada no Xulgado de Paz de Riós.

Terceiro. O informe do Servizo de Montes da Xefatura Territorial de Ourense, do 8 de xuño de 2023, fai constar que o perímetro obxecto de deslindamento inclúe parte do perímetro estremeiro entre o MVMC de Fumaces, pertencente á CMVMC de Fumaces, e o MVMC San Mamede, pertencente á CMVMC de Vilariño das Touzas.



A liña de deslindamento comeza no punto 1, punto de peche coincidente co existente actual na devasa co concello de Vilardevós. Moi preto deste, segue unha liña recta pola mesma devasa ata o punto 2, marco no cruzamento de camiños de Vilardevós, Veiga das Meás, Fumaces e Vilariño das Touzas. Desde aquí, e sempre seguindo liñas rectas, vai ata o punto 3, marco no lugar coñecido como O Covallón, segue ata o punto 4, marco no lugar coñecido como As Cañizas e, por último, ata o punto 5, marco no lugar coñecido como A Gándara, próximo e no nordeste da estrada local de Fumaces a Vilariño das Touzas.

O citado informe considera que a solicitude se axusta ao establecido no artigo 53 da Lei 7/2012, do 28 de xuño, de montes de Galicia, polo que propón ao Xurado Provincial a súa aprobación.

Consideracións legais e técnicas:

Primeiro. A presente resolución dítase ao abeiro do artigo 53 do Regulamento para a execución da Lei 13/1989, do 10 de outubro, de montes veciñais en man común, aprobado polo Decreto 260/1992, do 4 de setembro, e de conformidade co disposto na Lei 39/2015, do 1 de outubro, do procedemento administrativo común das administracións públicas.

Segundo. O artigo 53 da Lei 7/2012, do 28 de xuño, de montes de Galicia, recolle o procedemento que se debe seguir no deslindamento entre montes veciñais en man común e establece que o Xurado Provincial de Montes Veciñais en Man Común, logo do exame da documentación presentada, ditará resolución que será publicada no *Diario Oficial de Galicia* e notificada ás comunidades interesadas.

De acordo cos feitos e fundamentos de dereito expostos, e tendo en conta o informe favorable do Servizo de Montes do día 8 de xuño de 2023, o Xurado Provincial de Montes Veciñais en Man Común acordou, por unanimidade, o día 9 de abril de 2024:

Aprobar o acto de conciliación acadado polas xuntas reitoras dos MVMC de Fumaces, pertencente á CMVMC de Fumaces, e o MVMC San Mamede, pertencente á CMVMC de Vilariño das Touzas, no concello de Riós.

Contra esta resolución, que pon fin á vía administrativa, poderase interpoñer recurso potestativo de reposición perante o Xurado Provincial de Clasificación de Montes Veciñais en Man Común de Ourense no prazo dun mes, ou ben directamente recurso contencioso-administrativo perante o Xulgado do Contencioso-Administrativo de Ourense, no prazo



de dous meses contados desde o día seguinte ao desta notificación, de acordo co disposto nos artigos 123 e 124 da Lei 39/2015, do 1 de outubro, do procedemento administrativo común das administracións públicas, e nos artigos 8 e 46 da Lei 29/1998, do 13 de xullo, reguladora da xurisdición contencioso-administrativa.

Ourense, 26 de abril de 2024

Luis Jorge Álvarez Ferro
Presidente do Xurado Provincial de Clasificación
de Montes Veciñais en Man Común de Ourense

CVE-DOG: puk5djj3-rkc7-bgi9-8xs4-i4kftupljin95



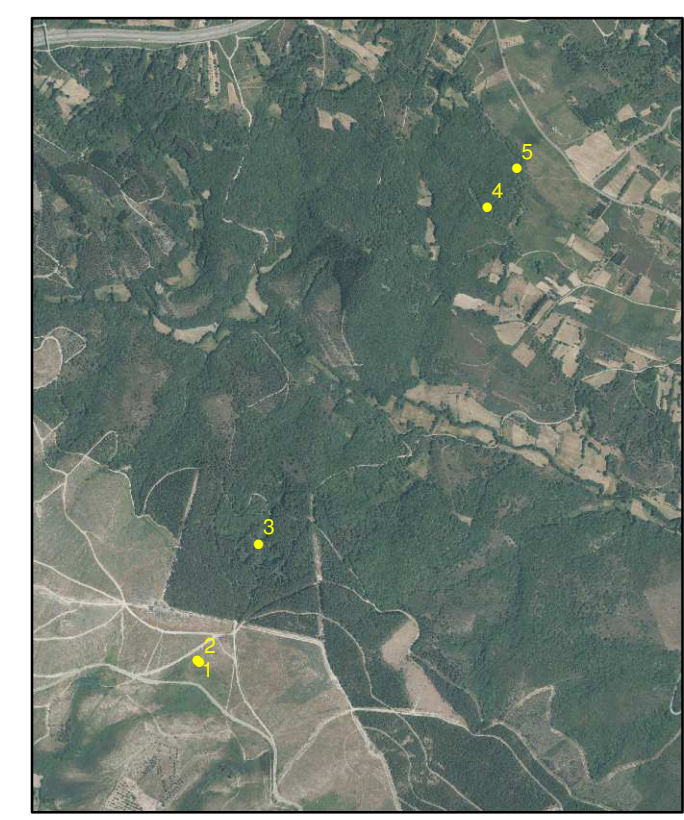
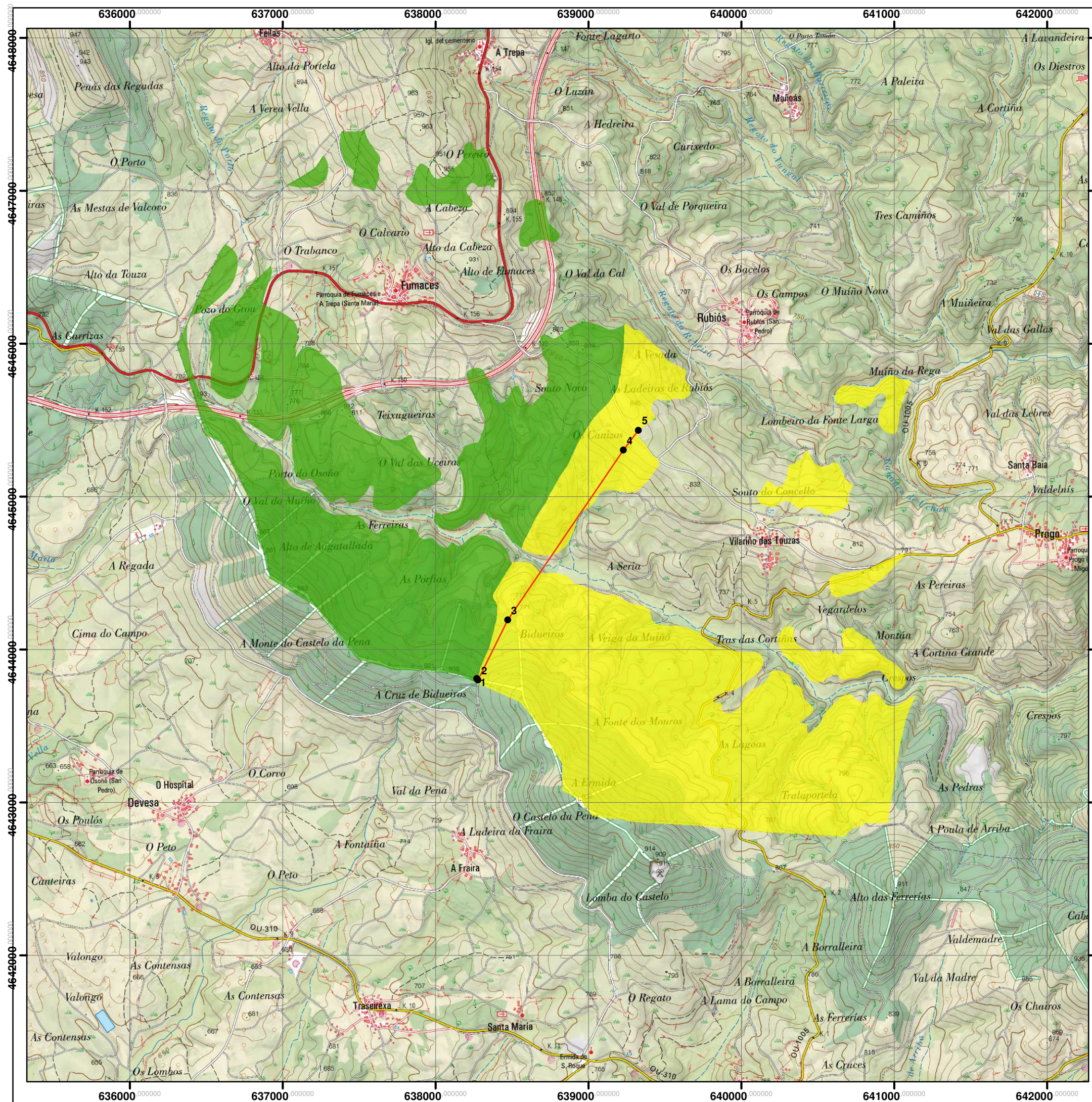

LENDA

PERTENZA

C.M.V.M.C.

- FUMACES
- VILARIÑO DAS TOUZAS
- LIÑA DE AVINZA
- PUNTOS DE AVINZA



Financiado por la Unión Europea
NextGenerationEU

Plan de Recuperación, Transformación y Resiliencia

ORDE do 31 de Decembro de 2022 pola que se establecen as bases reguladoras e a convocatoria para o ano 2021 das axudas, en concorrencia competitiva, destinadas ao impulso da boa gobernanza nas comunidades de montes veciñais en man común , cofinanciadas polo Fondo Europeo Agrícola de Desenvolvemento Rural (Feader) no marco do Programa de desenvolvemento rural de Galicia 2014-2020. (código de procedemento MR651C)	
PROPIEDAD: COMUNIDADE DE MONTES VECIÑAIS EN MAN COMÚN DE FUMACES	
LOCALIZACIÓN: Fumaces. Riós (OURENSE)	
PLANO Nº: 1	PLANO DE AVINZA FUMACES - VILARIÑO TOUZAS (TOPO)
TÉCNICO/A REDACTOR/A: Hugo Rodríguez García	O/A TÉCNICO/A REDACTOR/A
ESCALA: 25.000	DATA: SETEMBRO 2022
Hugo Rodríguez García, Enxeñeiro Forestal	

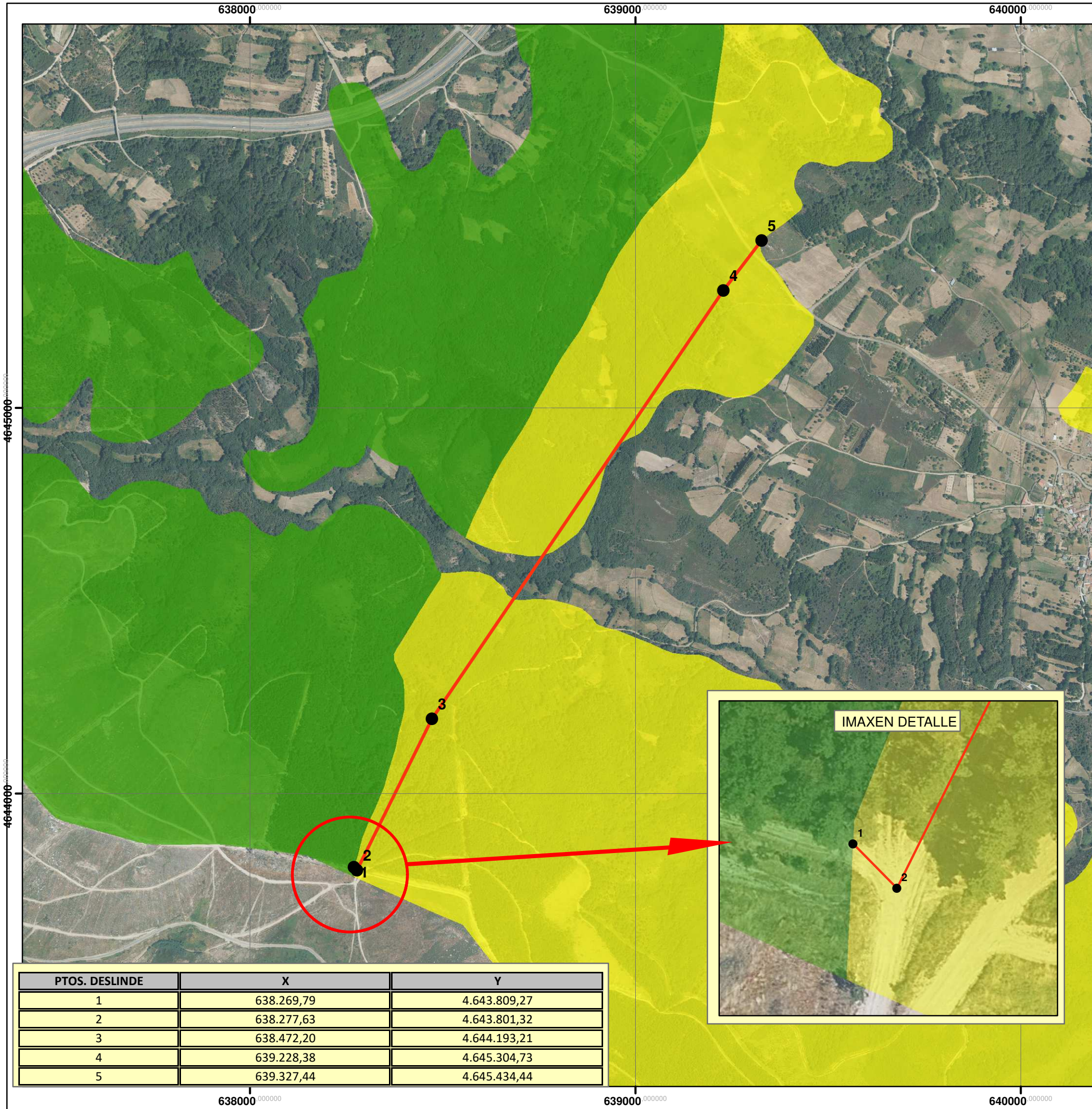

PTOS. DESLINDE	X	Y
1	638.269,79	4.643.809,27
2	638.277,63	4.643.801,32
3	638.472,20	4.644.193,21
4	639.228,38	4.645.304,73
5	639.327,44	4.645.434,44

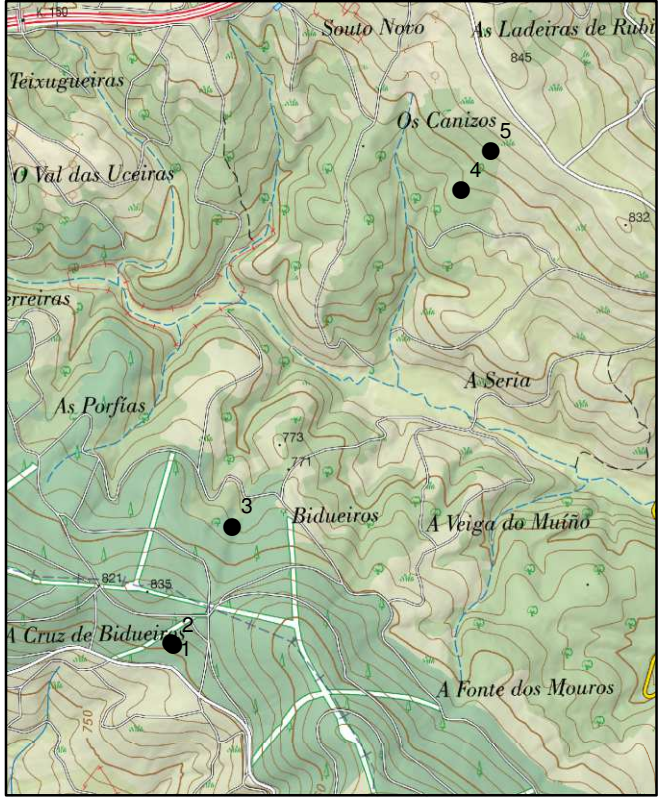

LENDAS

PERTENZA

C.M.V.M.C.

- FUMACES
- VILARIÑO DAS TOUZAS
- LIÑA DE AVINZA
- PUNTOS DE AVINZA

Financiado por la Unión Europea NextGenerationEU
 Plan de Recuperación, Transformación y Resiliencia

ORDE do 31 de Decembro de 2022 pola que se establecen as bases reguladoras e a convocatoria para o ano 2021 das axudas, en concorrencia competitiva, destinadas ao impulso da boa gobernanza nas comunidades de montes veciñais en man común, cofinanciadas polo Fondo Europeo Agrícola de Desenvolvemento Rural (Feader) no marco do Programa de desenvolvemento rural de Galicia 2014-2020. (código de procedemento MR651C)

PROPIEDAD: **COMUNIDADE DE MONTES VECIÑAIS EN MAN COMÚN DE FUMACES**

LOCALIZACIÓN: **Fumaces. Riós (OURENSE)**

PLANO Nº: **2** **PLANO DE AVINZA FUMACES - VILARIÑO TOUZAS (ORTO)**

TÉCNICO/A REDACTOR/A: **Hugo Rodríguez García** O/A TÉCNICO/A REDACTOR/A: **AMETLAM**

ESCALA: **10.000** DATA: **SETEMBRO 2022**

Hugo Rodríguez García, Enxeñeiro Forestal

FEADER:
Europa inviste
no rural

MINISTERIO
DE AGRICULTURA, PESCA
Y ALIMENTACIÓN

GOBIERNO
DE ESPAÑA

XUNTA DE GALICIA
CONSELLERÍA DO MEDIO RURAL
Dirección Xeral de Ordenación Forestal



Iván Rodríguez Jiménez, secretario do Xurado Provincial de clasificación de montes veciñais en man común de Ourense

CERTIFICO:

Que na sesión do **14 de maio de 2024** o Xurado adoptou, entre outros, o seguinte acordo:

XVI.- Solicitud de revisión de esbozo do MVMC "San Mamede", pertencente á CMVMC de Vilariño das Touzas, no concello de Riós.

O Servizo de Montes da Xefatura Territorial de Ourense emitiu un informe favorable o día 6 de xullo de 2023 en relación coa citada solicitude. No mesmo se indica que o perímetro obxecto de revisión inclúe o perímetro colindante con particulares. Non se modifican os límites cos montes veciñais estremeiros.

O Xurado Provincial, tendo en conta o informe favorable do servizo de Montes, aprobou a solicitude de revisión.

Vº. e praxe

O Presidente do Xurado

José Antonio Armada Pérez



VI. ANUNCIOS**A) ADMINISTRACIÓN AUTONÓMICA****CONSELLERÍA DO MEDIO RURAL**

ANUNCIO do 30 de maio de 2024, do Xurado Provincial de Clasificación de Montes Veciñais en Man Común de Ourense, polo que se publica a Resolución do 29 de maio de 2024 relativa á solicitude de revisión de esbozo formulada polos representantes do monte veciñal en man común San Mamede, pertencente á Comunidade de Montes Veciñais en Man Común de Vilariño das Touzas, no concello de Riós.

Unha vez examinada a solicitude de revisión de esbozo formulada polos representantes do monte veciñal en man común (MVMC) San Mamede, pertencente á Comunidade de Montes Veciñais en Man Común (CMVMC) de Vilariño das Touzas, no concello de Riós, resultan os seguintes:

Feitos:

Primeiro. O 27.9.2022 a CMVMC de Vilariño das Touzas presentou unha solicitude (Rexel número 2022/2368801) de revisión parcial de esbozo do MVMC San Mamede, no concello de Riós.

Coa solicitude achegaron a seguinte documentación:

- Certificación do acordo da Asemblea Xeral do día 11.4.2022.
- Memoria e planos.
- Arquivos xeográficos en formato vectorial.

Segundo. O Servizo de Montes da Xefatura Territorial de Ourense emitiu un informe favorable o día 6 de xullo de 2023 en relación coa citada solicitude. Nel indícase que o perímetro obxecto de revisión inclúe o perímetro lindeiro con particulares. Non se modifican os límites cos montes veciñais estremeiros.

A superficie do MVMC San Mamede, unha vez revisado o esbozo, resulta de 335,02 ha fronte ás 342 ha clasificadas, o que supón unha redución de superficie dun 2 %.



Tendo en conta o anterior, emítase infórme favorable sobre a revisión do esbozo do MVMC San Mamede.

Consideracións legais e técnicas:

Única. A Lei 7/2012, do 28 de xuño, de montes de Galicia, na súa disposición transitoria décimo terceira, establece o procedemento de revisión de esbozos de montes veciñais en man común.

De acordo con ela, os esbozos de montes veciñais integrados nun expediente que, pola súa antigüidade, non reúnan as características de fiabilidade e precisión que exigen as novas técnicas topográficas poderán ser obxecto de revisión, e axustaranse e completaranse con aqueles datos e documentos que se consideren necesarios, en particular os requiridos para a súa inmatriculación no Rexistro da Propiedade.

De acordo cos feitos e fundamentos de dereito expostos, e tendo en conta o informe favorable do Servizo de Montes do día 6 de xullo de 2023, o Xurado Provincial de Montes Veciñais en Man Común acordou por unanimidade o día 14 de maio de 2024:

Aprobar a proposta de revisión de esbozo do MVMC San Mamede, pertencente á CMVMC de Vilariño das Touzas, no concello de Riós.

Ourense, 30 de maio de 2024

Luis Jorge Álvarez Ferro
Presidente do Xurado Provincial de Clasificación de
Montes Veciñais en Man Común de Ourense



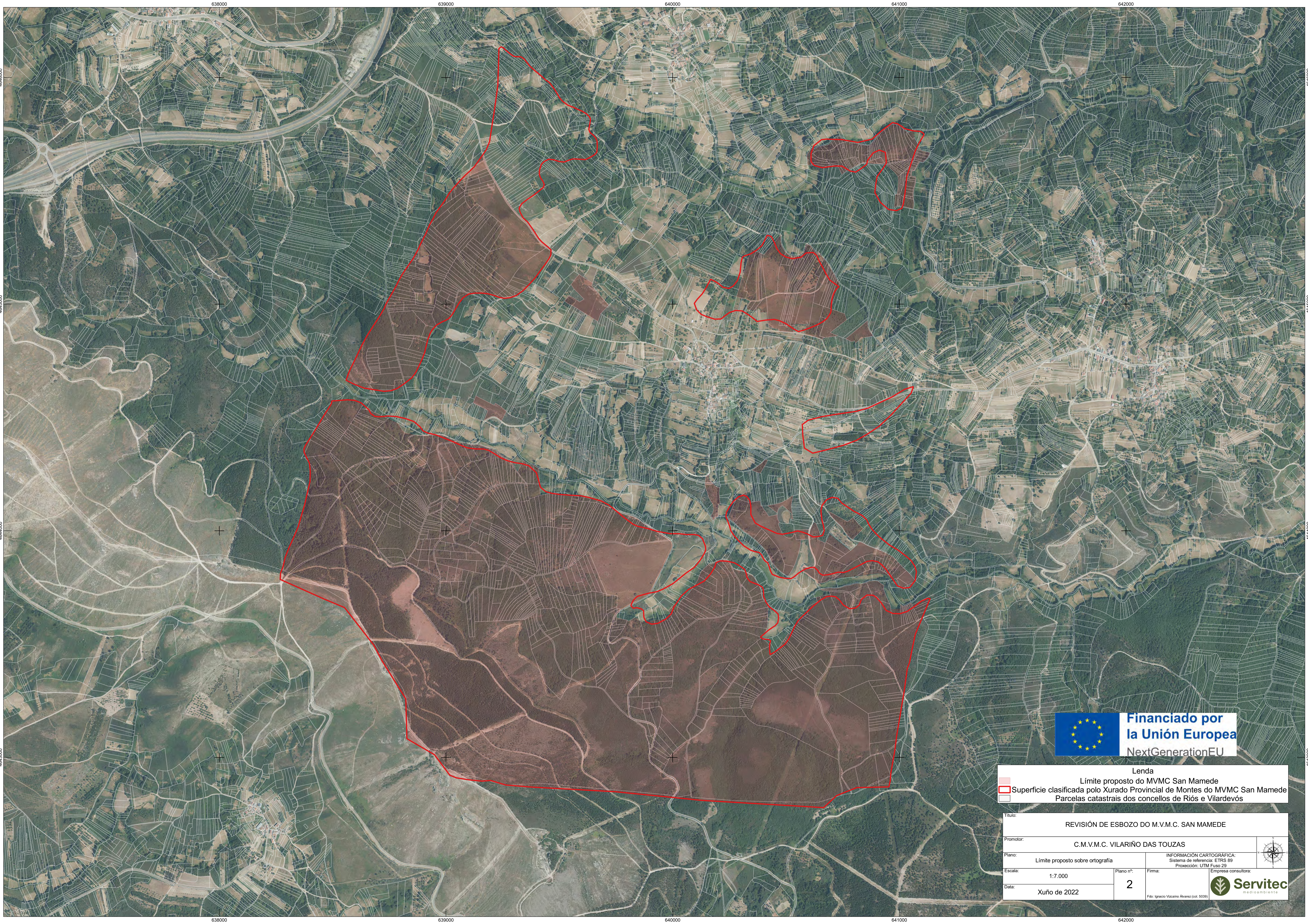

Lenda
Límite proposto do MVMC San Mamede
Superficie clasificada polo Xurado Provincial de Montes do MVMC San Mamede
Parcelas catastrais dos concellos de Riós e Vilardevós

Título: REVISIÓN DE ESBOZO DO M.V.M.C. SAN MAMEDE			
Promotor: C.M.V.M.C. VILARIÑO DAS TOUZAS			
Plano: Límite proposto sobre ortografía		INFORMACIÓN CARTOGRÁFICA: Sistema de referencia: ETRS 89 Proxección: UTM Fuso 29	
Escala: 1:7.000	Plano nº: 2	Firma: Fdo: Ignacio Vicalvo Álvarez (col 5039)	Empresa consultora:
Data: Xuño de 2022			

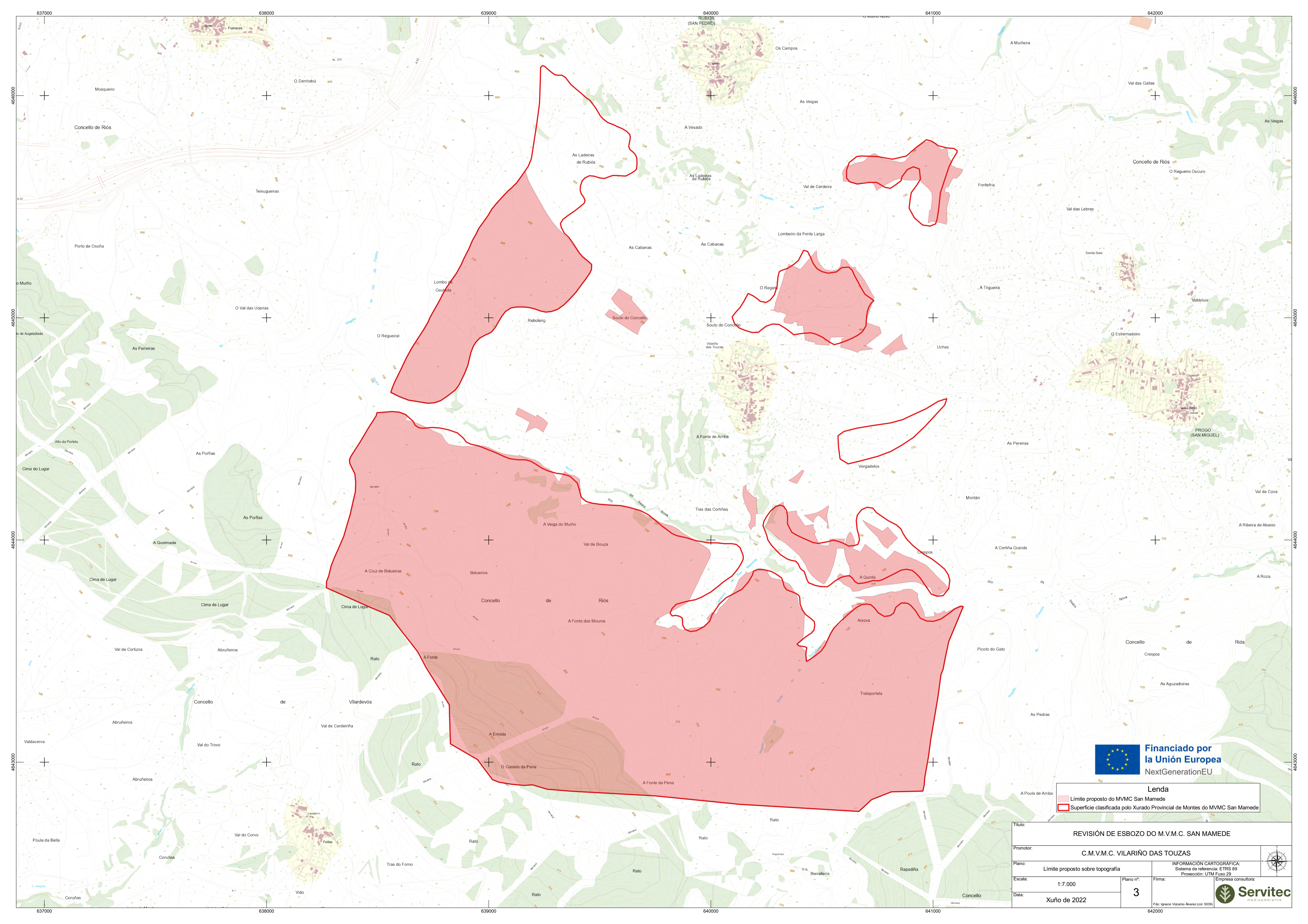

Lenda
 [Red line] Limite proposto do MVMC San Mamede
 [Light red area] Superficie clasificada polo Xurado Provincial de Montes do MVMC San Mamede

Título: REVISIÓN DE ESBOZO DO M.V.M.C. SAN MAMEDE			
Promotor: C.M.V.M.C. VILARIÑO DAS TOUZAS			
Plano: Limite proposto sobre topografía		INFORMACIÓN CARTOGRÁFICA: Sistema de referencia: ETRS 89 Proyección: UTM Fuso 29	
Escala: 1:7.000	Plano nº: 3	Firma:	Empresa consultora: Servitec medioambiente
Data: Xuño de 2022		Fdo: Ignacio Vizcaino Álvarez (col 5039)	