



GOBIERNO CIVIL  
DE  
ORENSE

- 1 -

5/a

Jurado P. de Montes en Mano Común

En sesión celebrada en la fecha que se indica, se adoptó el siguiente

ACUERDO

En la Ciudad de Orense, a 28 de Febrero de 1.978

Visto, en el día de la fecha, por el Jurado Provincial de Montes en Mano Común, con asistencia de los señores que constan en acta, el presente expediente de clasificación de los montes denominados: "PORTELA" y "CANEIRA"

tramitado a instancia de la Administración Forestal, como perteneciente en régimen de comunidad germánica a los vecinos de Trasverea, de la parroquia de Trasestrada, del término municipal de Riós.

RESULTANDO: Que por los Servicios de Investigación Forestal se confeccionó la carpeta-ficha de los montes objeto de este expediente, conteniendo el croquis "mosaico" de fotografías aéreas, la situación jurídico-administrativa, con un estudio histórico de la evolución de la propiedad colectiva vecinal, estado de los montes en relación al Catálogo, Inventario y Registro de la Propiedad y la posición de la Administración Municipal, situación de hecho, para llegar a la conclusión de que tales montes son claramente definibles como montes vecinales en mano común, porque la posesión vecinal es pacífica y no interrumpida, desde tiempo inmemorial, en concepto de dueños, porque tienen una procedencia foral, porque la propiedad ha permanecido indivisa y los aprovechamientos vienen siendo mancomunados, ligados a la condición de vecinos de sus beneficiarios, sin fijación de cuotas específicas; porque el Ayuntamiento presta aquiescencia a la posible calificación de vecinales en mano común.

RESULTANDO: Que en sesión del Jurado Provincial, de fecha 6 de Junio de 1.972 se acordó iniciar expediente para la clasificación de los montes de referencia, designando como instructor a Don Ovidio Chamosa Sarandeses, quien aceptó el cargo y procedió a su tramitación, librándose mandamiento para la anotación preventiva en el Registro de la Propiedad del Partido; también se acordó oír a todas las personas, organismos y corporaciones interesados, librándose comunicaciones a tal fin, dirigidas al Sr. Alcalde del Término municipal; Presidente de la Junta de Comunidad o Alcalde Pedáneo, Presidente de la Hermandad Sindical de Labradores y Ganaderos, Diputación Provincial y Sr. Ingeniero-Jefe del I. C. O. N. A., publicándose edictos en el Boletín Oficial de la Provincia y en el Tablón de Anuncios del Ayuntamiento. Sin que se hubiese formulado oposición alguna, durante la sustanciación del expediente.

RESULTANDO: Que en la tramitación del presente expediente se han cumplido las formalidades legales, especialmente cuanto dispone la Ley de Montes en Mano Común, de 27 de julio de 1968, y el Reglamento para su aplicación, de 26 de febrero de 1970, así como lo establecido en la Ley de Procedimiento Administrativo, de 17 de julio de 1958.

VISTOS, los preceptos citados y demás disposiciones de general aplicación.

CONSIDERANDO: Que el Jurado Provincial de Montes en Mano Común tiene jurisdicción y competencia para conocer del presente expediente de clasificación de los montes que tengan tal carácter, a tenor de lo dispuesto en el art.º 10 de la Ley citada y el art.º 10 de su reglamento.

CONSIDERANDO: Que la Administración Forestal es parte legítima para solicitar la iniciación del presente expediente de clasificación de los montes como vecinales en régimen de comunidad germánica o mano común, como así lo reconoce el art.º 11 de la citada Ley de Montes en Mano Común.

CONSIDERANDO: Que el tipo de comunidad germánica que instituye la Ley de Montes en Mano Común, inspirada en el reconocimiento que de esta comunidad ha hecho el Tribunal Supremo, entre otras, en las Sentencias de 22 de diciembre de 1926, 28 de diciembre de 1957, 30 de septiembre de 1958 y muy especialmente en la de 2 de febrero de 1965, tiene como características esenciales las siguientes: 1.ª).- Los condóminos están unidos por vínculos personales de vecindad, agrupados en parroquias, aldeas, lugares, caseríos o barrios; no constituidos formalmente en Entidades Municipales. 2.ª).- Que, por tanto, el número de titulares es variable e indeterminado. 3.ª).- Que el patrimonio colectivo sea utilizado y aprovechado por la cualidad de miembro de la agrupación vecinal, faltando la idea de cuota en el sentido jurídico romano. 4.ª).- Que el patrimonio y la participación es inalienable e intransferible y se pierde al perder la cualidad de vecino. 5.ª).- La comunidad es indisoluble, los comuneros no pueden pedir ni ejercitar la "actio communi dividundo".

CONSIDERANDO: Que de lo actuado en este expediente, se acredita que los montes denominados "Portela" y "Caneda", reúne todas las características anteriormente enumeradas, como definidoras de la propiedad colectiva de tipo germánico o comunidad en mano común, por venir siendo aprovechados consuetudinariamente por los vecinos de Trasverea, con exclusión de cualquier otro grupo o entidad, por lo que de conformidad con el artículo 1º de la Ley de 27 de Julio de 1.968, procede su clasificación como monte en mano común.

EL JURADO PROVINCIAL DE MONTES EN MANO COMUN, a la vista de los antecedentes y fundamentos de derecho expuestos, ACUERDA:

C L A S I F I C A R los montes denominados "PORTELA" y "CANEIRA", que en conjunto ocupan una superficie de 125 Ha., formado por dos parcelas independientes, la primera de 62 Ha. y la segunda de 63 Ha. El monte "Portela", linda por el NO. con la mojonera del término de Castrelo del Valle; por el Este, linda con fincas de particulares hasta llegar por el Sur a la regueira de Mirones, por el que sube dirección E. O., dividiendo con el monte de Portela de Mirones hasta Fonte das Lameiras, en límite de monte de Feilas de (Villardevos), siguiendo la mojonera entre municipios hasta llegar a Corona de Cota. El monte "Caneira", divide por el Norte con monte de Monteveloso, siguiendo de Este a Oeste, por la mojonera entre municipios, coincidiendo en gran parte con el arroyo de Caneira; por el Este, divide con el monte de Traestrada, por una loma de subida hasta fincas de particulares, y por los demás aires con fincas particulares.

Tales montes se clasifican como pertenecientes en régimen de comunidad germánica o mano común a los vecinos TRASVEREA, de la parroquia de Traestrada, del término municipal de Riós. Por hallarse el monte consorciado y repoblado, una vez firme esta resolución iniciase el expediente de revisión e incluyase en la relación de montes vecinales.

Notifíquese esta resolución al Sr. Alcalde, Presidente o Representante de la Comunidad y Sr. Ingeniero-Jefe del I. C. O. N. A., a los que se les hará saber que contra esta resolución pueden interponer el recurso contencioso-administrativo, ante la Sala correspondiente de la Audiencia Territorial de La Coruña, en el plazo de DOS MESES, previo el de reposición ante este Jurado Provincial, en el plazo de UN MES, a partir del día siguiente a su notificación.



Sr.

*[Handwritten signatures and scribbles covering the bottom half of the page, including a large signature that appears to be 'M. de la Torre']*

Prov.*	Munic.*	Comunidad Prop.*	N.º monte
OR	72	7.8	1

CLAVE DEL MONTE

**3.- ESTADO FISICO**

Ref.º Indice

3.1

**SITUACION. ALTITUD. ACCESOS.**

Estos montes de TRANSVEREA están formados por dos parcelas distintas, separadas entre sí por fincas particulares. La del O. llamada "Portela" es una ladera de subida hacia el O. hasta el alto de Corona de Cota, con altitudes comprendidas entre los 950 y 1.075 m. La parcela del N., llamada "Caneira" está formada por una cabezo que después se prolonga hacia el N. con laderas de bajada al arroyo da Caneira, con pendiente relativamente fuertes y altitudes comprendidas entre los 850 y 965 m.

Estos montes tienen acceso desde la carretera general por la pista forestal de Portela de Mirones.

3.2

**SUPERFICIE.**

En conjunto, 125 Haa., obtenidas mediante planimetrado sobre 1/25.000.

Prov.*	Munic.*	Comunidad Prop.*	N.º monte
OR	72	7.º B	1

Ref. Índice

CLAVE DEL MONTE

3.3 LINDEROS.

Los generales del término de Transverrea son:

N.- Término de Monteveloso (Castrelo del Valle).

E.- Término de Trasestrada.

S.- Términos de S. Cristòbal y de Mirones.

O.- Monte de Feilas (Villardevòs).

3.4 DESCRIPCION DEL PERIMETRO.

El perímetro del monte "PORTELA" puede describirse empezando por el extremo N.O. en Corona de Cota, donde concurren con este monte los de Feilas y de Monteveloso; con este último baja en dirección N.E. por O Roleiro hasta las fincas particulares en el camino de Transverrea a Monteveloso. Por el E. sigue de N. a S. la poligonal de las fincas particulares hasta llegar por el S. a la regueira de Mirones, por la que sube de E. a O., dividiendo con el monte "Portela de Mirones" hasta subir a Fonte das Lameiras, ya en el límite con el monte de Feilas (Villardevòs). Por el O. sigue la mojonera entre municipios de S a N., por Casteliños hasta Corona de Cota, donde se comenzó.

Con el perímetro así descrito en la parte S. pa-

Prov. <sup>3</sup>	Munic. <sup>4</sup>	Comunidad Prop. <sup>5</sup>	N. <sup>o</sup> monte
OR	72	7.8	1

Ref. Índice

CLAVE DEL MONTE

3.4

ra este monte "Portela" de vecinos de Transverrea, no están de acuerdo los vecinos de Mirones, que pretenden que su monte sobrepase hacia el N. la regueira de Mirones, llegando a la loma que desde Pezos sube a Casteliños; las dos líneas pretendidas por vecinos de Transverrea y de Mirones aparecen reflejadas en el plano con línea de trazos.

La parcela llamada "Caneira", divide por el N. con términos de Monteveloso siguiendo de O.-E. la mojonera entre municipios, coincidiendo en gran parte con el arroyo da Caneira; por el E. divide con monte de Trasestrada según una loma de subida desde el citado arroyo a las fincas particulares; éstas bordean al monte por todo el S. y el O. hasta llegar a A Caneira.

3.5 OBSERVACION SOBRE LIMITE CON FINCAS PARTICULARES

El límite de este monte con fincas particulares no puede ser muy preciso si se tiene en cuenta que también existe parcelación en el mismo monte. Se ha llegado con los límites de este hasta donde existía seguridad o duda razonable de que pudiera pertenecer al monte de referencia. En caso de que llegase a ser calificado como vecinal en mano común.

# del Valle

OR 72	7.8	1
-------	-----	---

Castrelo

de

Término

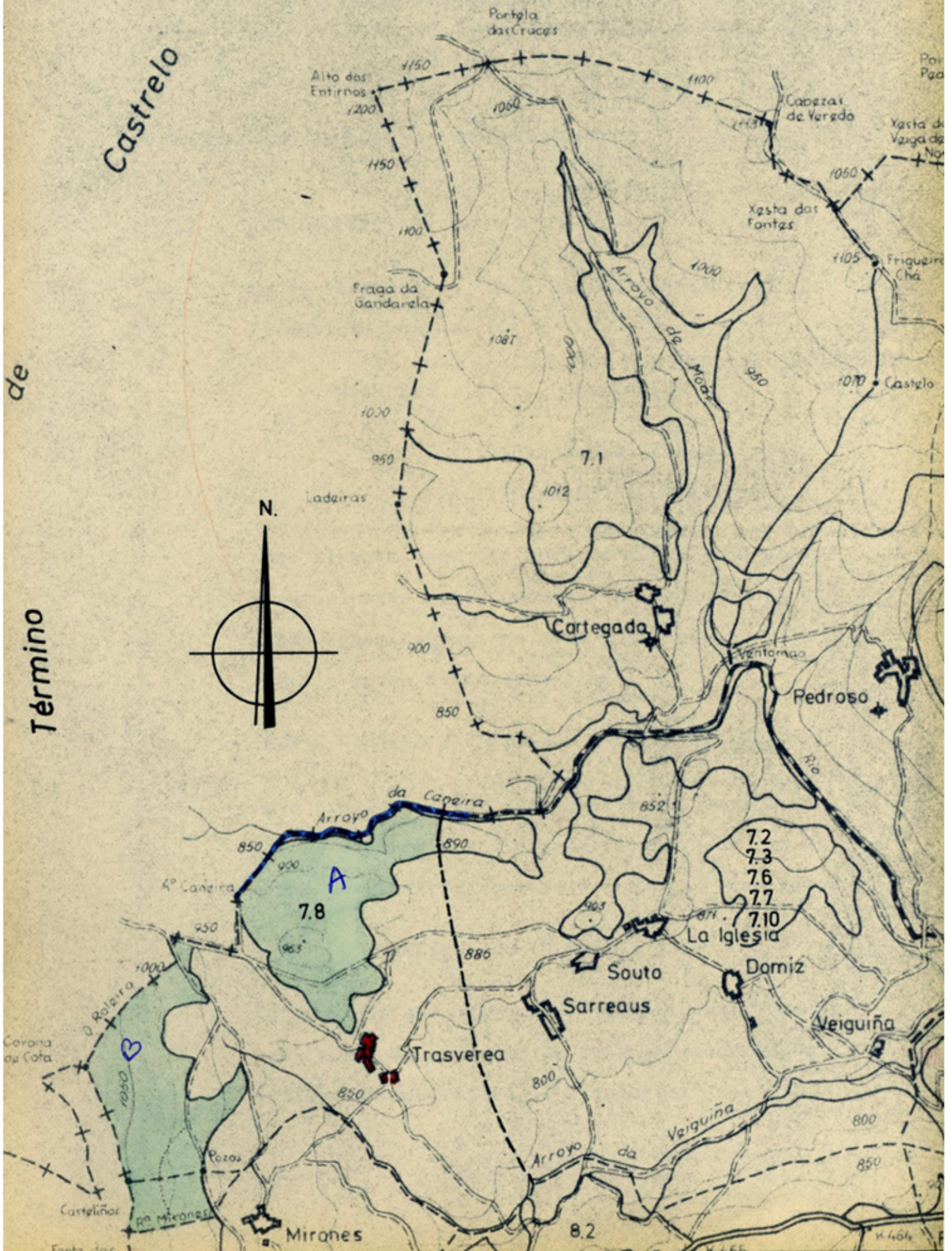



Na sesión do Xurado Provincial de Clasificación de Montes Veciñais en Man Común de Ourense, de data vinte e oito de xuño de dous mil cinco, tómase en consideración a acta de data 28 de decembro de 2004 de conciliación celebrada con acordo, no Xulgado de Paz do Concello de Riós, relativa á fixación do límite entre os montes veciñais en man común denominados "Portela de Mirones" clasificado o 14 de maio de 1974 a favor dos veciños de Miróns e o monte "Portela y Caneira" clasificado en data 28 de febreiro de 1977, a favor dos veciños de Trasverea.

Mediante o acordo alcanzado na citada conciliación e a documentación complementaria (actas expedidas polos secretarios de cada unha das xuntas rectoras das comunidades implicadas, relativas ás asembleas nas que se adoptou o acordo relativo á modificación de lindeiros e facultouse aos respectivos presidentes para levar a efecto o acto), ponse de manifesto a vontade clara dos comparecentes : comunidade de Mirós e Comunidade de San Pedro de Trasverea, de modificación no sentido de fixar a liña divisoria entre os montes veciñais "Portela de Mirones" e o de "Portela"; liña divisoria que é o límite norte do primeiro e o límite sur do segundo, respectivamente, e descrito da forma seguinte:

*Primeiro, que o límite entre ambos montes é unha liña recta entre un punto da paraxe denominada "Rega de Mirós", na parte baixa da ladeira orientada ao nacente no que se ubican ambos montes, na devasa perimetral e no límite leste de ambos montes, e un punto próximo ao norte da paraxe denominada "Casteliño", na parte máis alta da mencionada ladeira, na divisoria de augas na devasa perimetral e no límite oeste de ambos montes; neste punto conflúen ou será próximo o punto de confluencia dos termos municipais de "Riós", "Castrelo do Val" e "Vilardevós"*

*O primeiro punto queda na faldra esquerda da valgada en ladeira da "Rega de Mirós", quedando así a liña máis baixa da valgada, leito ou canle da mesma dentro do monte "Portela de Mirós"; a liña recta que forma o límite entre ambos montes cruza o camiño forestal interior que discorre por unha liña de nivel ao longo da devasa perimetral do leste de ambos montes por un punto que dista, medido ao longo do camiño, setenta e tres (73) metros do eixe da atallada en máxima pendente sito ao norte desta paraxe e que vén de poñente a nacente entre a divisoria ao oeste e a devasa perimetral do leste, na parte baixa da faldra en ladeira.*





O segundo punto que define o lindeiro entre ambos montes está a tres (3) metros do cruzamento do antigo camiño de "Feilas" a "San Pedro de Trasverea" coa liña máis oriental da atallada perimetral que construíse no seu momento á longo da divisoria e que segue en parte a liña de termos municipais; así o antigo camiño queda na ladeira do nacente totalmente dentro do perímetro do monte "Portela" de "San Pedro de Trasverea" e en cambio, a piña de rochas de cuarcita que pola súa forma e disposición darían nome ao paraxe "Casteliño" quedan dentro do monte "Portela de Mirós".

Vista a acta de recoñecemento e levantamento en terreo, da liña que sinala o lindeiro que fixa as coordenadas con receptor GPS:

- Primer punto na valgada da "Rega de Mirós"., coordenadas UTM, X= 637.715,32 Y= 4.650.081,08 ( $\pm 0,12$  m)
- Segundo punto, na paraxe coñecida como "Casteliño", coordenadas UTM , X= 637.373,21 Y= 4.649.913,30 ( $\pm 0,39$  m)

Tendo en conta que avirse á demanda é unha institución permitida no noso ordenamento xurídico como manifestación de conformidade coa petición contida na mesma que implica o abandono da acción, e a conciliación de alcanzarse acordo, orixina o efecto xurídico material dun convenio análogo á aceptación da demanda.

Procede a execución da acta de conciliación, realizando as correccións necesarias.  
Incorpórase plano da conciliación.

Ourense, a vinte e oito de xuño de dous mil cinco.

# Liña de delimitación entre as comunidades veciñais de Trasverea e Mirós (Ríós)

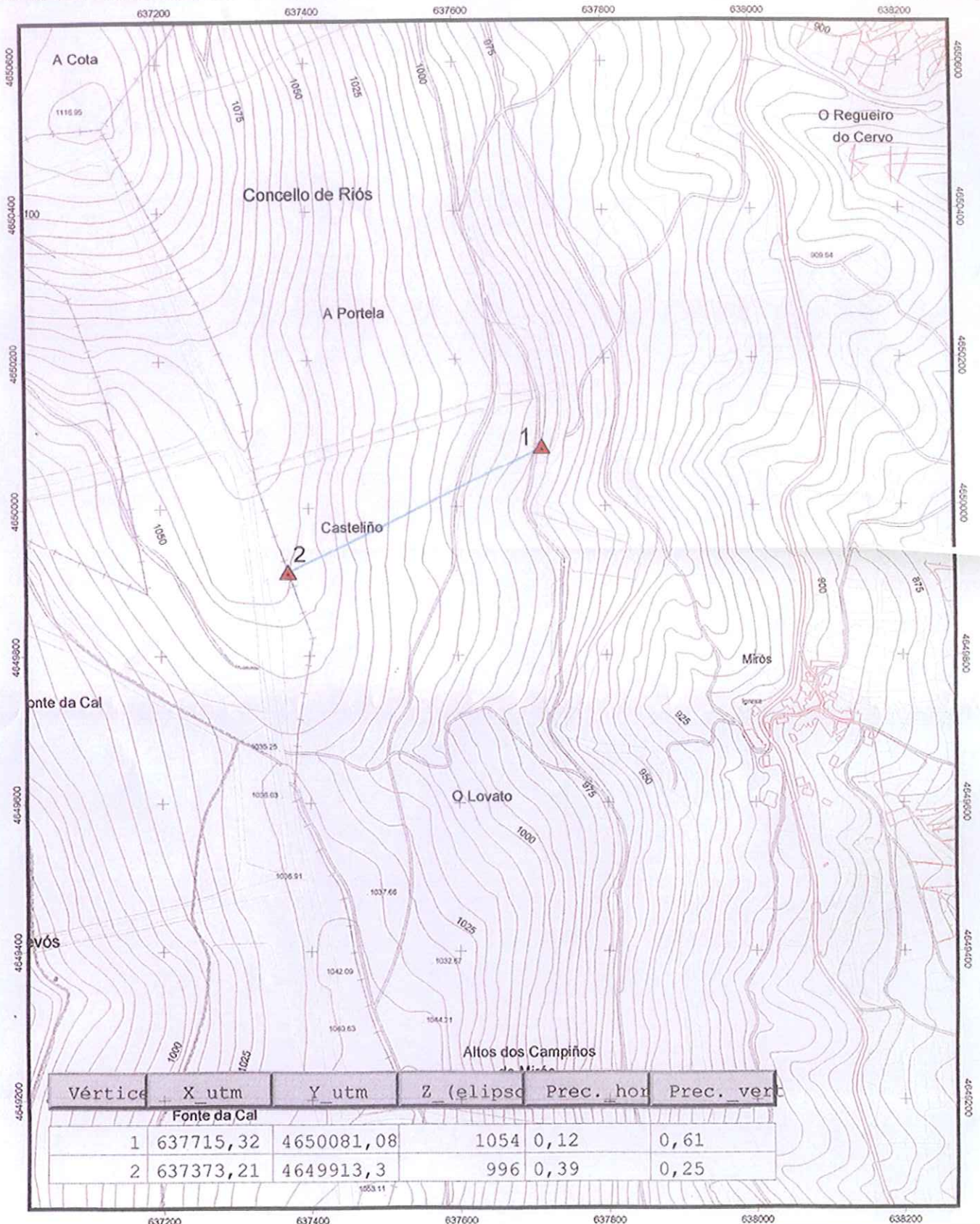

**Iván Rodríguez Jiménez**, secretario do Xurado Provincial de clasificación de montes veciñais en man común de Ourense

**CERTIFICO:**

Que na sesión do **2 de setembro de 2020** o Xurado adoptou, entre outros, o seguinte acordo:

**XVIII-** Solicitud de deslindamento entre o MVMC “De Feilas”, pertencente á CMVMC da Feilas, o MVMC “Comunal de Monteveloso”, pertencente á CMVMC de Monteveloso, e o MVMC “Portela e Caneira”, pertencente á CMVMC de Trasverea, nos Concellos de Castrelo do Val e Rios.

O Xurado Provincial acordou a aprobación da citada solicitude de deslindamento, de acordo co informe favorable do Servizo de Montes do día 9 de decembro de 2019.



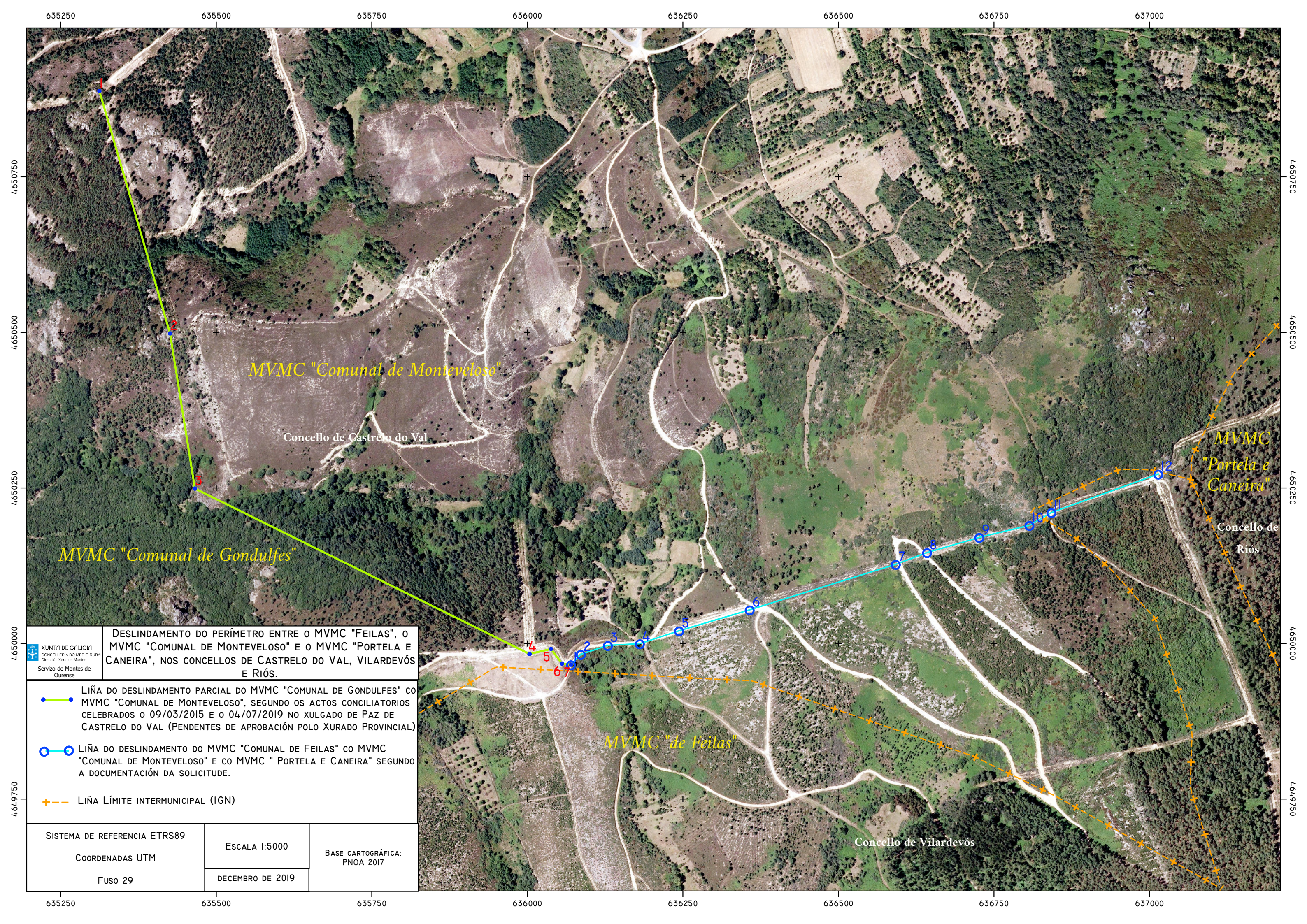

MVMC "Comunal de Monteveloso"

Concello de Castelo do Val

MVMC "Comunal de Gondulfes"

MVMC "Portela e Caneira"

Concello de Riós

MVMC "de Feilas"

Concello de Vilardevós

DESRLINDAMENTO DO PERÍMETRO ENTRE O MVMC "FEILAS", O MVMC "COMUNAL DE MONTEVELOSO" E O MVMC "PORTELA E CANEIRA", NOS CONCELLOS DE CASTRELO DO VAL, VILARDEVÓS E RIÓS.

XUNTA DE GALICIA  
CONSELLERÍA DO MEDIO RURAL  
Dirección Xeral de Montes  
Servizo de Montes de Ourense

- LIÑA DO DESRLINDAMENTO PARCIAL DO MVMC "COMUNAL DE GONDULFES" CO MVMC "COMUNAL DE MONTEVELOSO", SEGUNDO OS ACTOS CONCILIATORIOS CELEBRADOS O 09/03/2015 E O 04/07/2019 NO XULGADO DE PAZ DE CASTRELO DO VAL (PENDENTES DE APROBACIÓN POLO XURADO PROVINCIAL)
- LIÑA DO DESRLINDAMENTO DO MVMC "COMUNAL DE FEILAS" CO MVMC "COMUNAL DE MONTEVELOSO" E CO MVMC "PORTELA E CANEIRA" SEGUNDO A DOCUMENTACIÓN DA SOLICITUDE.
- + - - + LIÑA LÍMITE INTERMUNICIPAL (IGN)

SISTEMA DE REFERENCIA ETRS89	ESCALA 1:5000	BASE CARTOGRÁFICA: PNOA 2017
COORDENADAS UTM	DECEMBRO DE 2019	
FUSO 29		

**Iván Rodríguez Jiménez**, secretario do Xurado Provincial de clasificación de montes veciñais en man común de Ourense

**CERTIFICO:**

Que na sesión do **2 de setembro de 2020** o Xurado adoptou, entre outros, o seguinte acordo:

**XIX.-** Solicitudes de deslindamento entre o MVMC “De Feilas”, pertencente á CMVMC da Feilas, o MVMC “Portela e Caneira”, pertencente á CMVMC de Trasvea, e o MVMC “Portela de Miros”, pertencente á CMVMC de Miros, nos Concellos de Viladevos e Rios.

De acordo cos informes favorables do Servizo de Montes dos días 28 de novembro de 2019 e 5 de decembro de 2019, o Xurado aprobou dúas solicitudes de deslindamento que afectan aos montes veciñais citados.



**VI. ANUNCIOS****A) ADMINISTRACIÓN AUTONÓMICA****CONSELLERÍA DO MEDIO RURAL**

*ANUNCIO do 4 de decembro de 2020, do Xurado Provincial de Clasificación de Montes Veciñais en Man Común de Ourense, polo que se publica a Resolución do 2 de decembro de 2020 relativa ao acto de conciliación formulado polos representantes do monte veciñal en man común Portela e Caneira, pertencente á Comunidade de Montes Veciñais en Man Común de Trasverea, do monte veciñal en man común Portela de Mirós, pertencente á Comunidade de Montes Veciñais en Man Común de Mirós, e do monte veciñal en man común de Feilas, pertencente á Comunidade de Montes Veciñais en Man Común de Feilas, nos concellos de Riós e Vilardevós.*

Examinada a solicitude de conciliación formulada polos representantes do MVMC Portela e Caneira, pertencente á CMVMC de Trasverea, o MVMC Portela de Mirós, pertencente á CMVMC de Mirós, e o MVMC de Feilas, pertencente á CMVMC de Feilas, nos concellos de Riós e Vilardevós, resultan os seguintes

Feitos:

Primeiro. Con data do 22 de agosto de 2019 a CMVMC de Feilas presentou un escrito no rexistro electrónico da Xunta de Galicia (nº 2019/1752457) en que comunicaba a realización dun deslindamento entre os MVMC Portela e Caneira e Portela de Mirós, pertencentes ao concello de Riós, e o MVMC de Feilas, no concello de Vilardevós.

Na mesma data, a CMVMC de Feilas presentou outro escrito relativo a un acto de deslindamento (nº 2019/1752675).

Coa solicitude achegou a documentación seguinte: memoria descritiva, acordos das asembleas, acto conciliatorio, acta de acordo sobre o terreo e arquivos gráficos.

Segundo. Os informes do Servizo de Montes da Xefatura Territorial de Ourense do 28 de novembro e 9 de decembro de 2019 consideran que a solicitude se axusta ao establecido no artigo 53 da Lei 7/2012, do 28 de xuño, de montes de Galicia.

O perímetro estremeiro acordado ten como inicio o punto 1 acordado pola CMVMC de Monteveloso, pola CMVMC de Feilas e pola CMVMC de Trasverea, segundo consta na



acta de conciliación do 15 de xullo de 2019 levantada no xulgado de paz de Vilardevós. Desde este punto, cara ao sur, o perímetro estremeiro do MVMC de Feilas e o MVMC Portela e Caneira vén definido por unha liña poligonal que segue a dirección dunha área devasa ata o punto 7 situado no inicio da área devasa que delimita os montes de Mirós e Trasverea.

No relativo á segunda solicitude, o perímetro estremeiro acordado vén definido pola liña recta que une un punto acordado con outro punto localizado no medio dunha área devasa existente, situado ao oeste do anterior.

#### Consideracións legais e técnicas:

Primeiro. A presente resolución dítase o abeiro do artigo 53 do Regulamento para a execución da Lei 13/1989, do 10 de outubro, de montes veciñais en man común, aprobado polo Decreto 260/1992, do 4 de setembro, e de conformidade co disposto na Lei 39/2015, do 1 de outubro, do procedemento administrativo común das administracións públicas.

Segundo. O artigo 53 da Lei 7/2012, do 28 de xuño, de montes de Galicia recolle o procedemento a seguir no deslindamento entre montes veciñais en man común e establece que o xurado provincial de montes veciñais en man común, logo do exame da documentación presentada, ditará resolución que será publicada no *Diario Oficial de Galicia* e notificada ás comunidades interesadas.

De acordo cos feitos e fundamentos de dereito expostos, o Xurado Provincial de Clasificación de Montes Veciñais en Man Común acordou por unanimidade o día 2 de setembro de 2020:

Aprobar o acto de conciliación acadado polas xuntas reitoras dos MVMC Portela e Caneira, pertencente á CMVMC de Trasverea, o MVMC Portela de Mirós, pertencente á CMVMC de Mirós, e o MVMC de Feilas, pertencente á CMVMC de Feilas, nos concellos de Riós e Vilardevós, de acordo cos informes do Servizo de Montes do 28 de novembro de 2019 e do 9 de decembro de 2019.

Contra esta resolución, que pon fin á vía administrativa, poderase interpoñer recurso potestativo de reposición perante o Xurado Provincial de Clasificación de Montes Veciñais en Man Común de Ourense no prazo dun mes, ou ben directamente recurso contencioso-administrativo perante o Xulgado do Contencioso-Administrativo de Ourense, no prazo de dous meses contados desde o día seguinte ao desta notificación, de acordo co



disposto nos artigos 123 e 124 da Lei 39/2015, do 1 de outubro, do procedemento administrativo común das administracións públicas, e nos artigos 8 e 46 da Lei 29/1998, do 13 de xullo, reguladora da xurisdición contencioso-administrativa.

Ourense, 4 de decembro de 2020

Yago Borrajo Sánchez  
Presidente do Xurado Provincial de Clasificación  
de Montes Veciñais en Man Común de Ourense



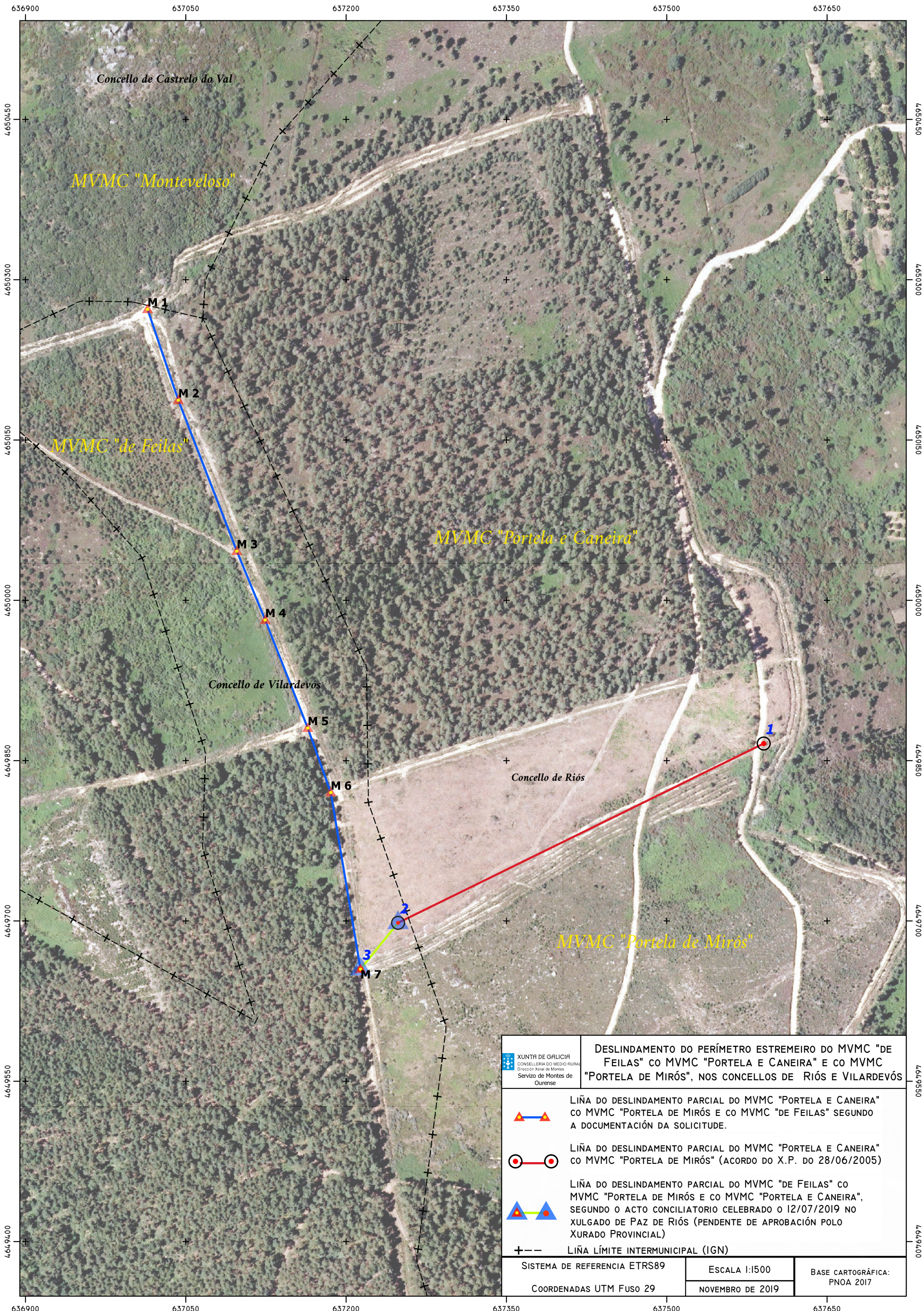

Concello de Castrelo do Val

MVMC "Monteveloso"

MVMC "de Feilas"

MVMC "Portela e Caneira"

Concello de Vilardevós

Concello de Riós

MVMC "Portela de Mirós"

**DESLINDAMENTO DO PERÍMETRO ESTREMEIRO DO MVMC "DE FEILAS" CO MVMC "PORTELA E CANEIRA" E CO MVMC "PORTELA DE MIRÓS", NOS CONCELLOS DE RIÓS E VILARDEVÓS**

XUNTA DE GALICIA  
CONSELLERÍA DO MEDIO RURAL  
Dirección Xeral de Montes  
Servizo de Montes de Ourense

- LIÑA DO DESLINDAMENTO PARCIAL DO MVMC "PORTELA E CANEIRA" CO MVMC "PORTELA DE MIRÓS E CO MVMC "DE FEILAS" SEGUNDO A DOCUMENTACIÓN DA SOLICITUDE.
- LIÑA DO DESLINDAMENTO PARCIAL DO MVMC "PORTELA E CANEIRA" CO MVMC "PORTELA DE MIRÓS" (ACORDO DO X.P. DO 28/06/2005)
- LIÑA DO DESLINDAMENTO PARCIAL DO MVMC "DE FEILAS" CO MVMC "PORTELA DE MIRÓS E CO MVMC "PORTELA E CANEIRA", SEGUNDO O ACTO CONCILIATORIO CELEBRADO O 12/07/2019 NO XULGADO DE PAZ DE RIÓS (PENDENTE DE APROBACIÓN POLO XURADO PROVINCIAL)
- LIÑA LÍMITE INTERMUNICIPAL (IGN)

SISTEMA DE REFERENCIA ETRS89	ESCALA 1:1500	BASE CARTOGRÁFICA: PNOA 2017
COORDENADAS UTM FUSO 29	NOVEMBRO DE 2019	