



GOBIERNO CIVIL  
DE  
ORENSE

- 1 -

5/a

*Jurado P. de Montes en Mano Común*

En sesión celebrada en la fecha que se indica, se adoptó el siguiente

A C U E R D O

En la Ciudad de Orense, a 28 de Febrero de 1.977

Visto, en el día de la fecha, por el Jurado Provincial de Montes en Mano Común, con asistencia de los señores que constan en acta, el presente expediente de clasificación de los montes denominados: "DE FUMACES"

tramitado a instancia de la Administración Forestal, como perteneciente en régimen de comunidad germánica a los vecinos de Fumaces, parroquia de Trepá, del término municipal de Riós.

RESULTANDO: Que por los Servicios de Investigación Forestal se confeccionó la carpeta-ficha de los montes objeto de este expediente, conteniendo el croquis "mosaico" de fotografías aéreas, la situación jurídico-administrativa, con un estudio histórico de la evolución de la propiedad colectiva vecinal, estado de los montes en relación al Catálogo, Inventario y Registro de la Propiedad y la posición de la Administración Municipal, situación de hecho, para llegar a la conclusión de que tales montes son claramente definibles como montes vecinales en mano común, porque la posesión vecinal es pacífica y no interrumpida, desde tiempo inmemorial, en concepto de dueños, porque tienen una procedencia foral, porque la propiedad ha permanecido indivisa y los aprovechamientos vienen siendo mancomunados, ligados a la condición de vecinos de sus beneficiarios, sin fijación de cuotas específicas; porque el Ayuntamiento presta aquiescencia a la posible calificación de vecinales en mano común.

RESULTANDO: Que en sesión del Jurado Provincial, de fecha 6 de Junio de 1.972 se acordó iniciar expediente para la clasificación de los montes de referencia, designando como instructor a Don Ovidio Chamosa Sarandese quien aceptó el cargo y procedió a su tramitación, librándose mandamiento para la anotación preventiva en el Registro de la Propiedad del Partido; también se acordó oír a todas las personas, organismos y corporaciones interesados, librándose comunicaciones a tal fin, dirigidas al Sr. Alcalde del Término municipal; Presidente de la Junta de Comunidad o Alcalde Pedáneo, Presidente de la Hermandad Sindical de Labradores y Ganaderos, Diputación Provincial y Sr. Ingeniero-Jefe del I. C. O. N. A., publicándose edictos en el Boletín Oficial de la Provincia y en el Tablón de Anuncios del Ayuntamiento. Sin que haya comparecido persona alguna en el expediente, ni se haya formulado oposición

RESULTANDO: Que en la tramitación del presente expediente se han cumplido las formalidades legales, especialmente cuanto dispone la Ley de Montes en Mano Común, de 27 de julio de 1968, y el Reglamento para su aplicación, de 26 de febrero de 1970, así como lo establecido en la Ley de Procedimiento Administrativo, de 17 de julio de 1958.

VISTOS, los preceptos citados y demás disposiciones de general aplicación.

CONSIDERANDO: Que el Jurado Provincial de Montes en Mano Común tiene jurisdicción y competencia para conocer del presente expediente de clasificación de los montes que tengan tal carácter, a tenor de lo dispuesto en el art.º 10 de la Ley citada y el art.º 10 de su reglamento.

CONSIDERANDO: Que la Administración Forestal es parte legítima para solicitar la iniciación del presente expediente de clasificación de los montes como vecinales en régimen de comunidad germánica o mano común, como así lo reconoce el art.º 11 de la citada Ley de Montes en Mano Común.

CONSIDERANDO: Que el tipo de comunidad germánica que instituye la Ley de Montes en Mano Común, inspirada en el reconocimiento que de esta comunidad ha hecho el Tribunal Supremo, entre otras, en las Sentencias de 22 de diciembre de 1926, 28 de diciembre de 1957, 30 de septiembre de 1958 y muy especialmente en la de 2 de febrero de 1965, tiene como características esenciales las siguientes: 1.ª).- Los condóminos están unidos por vínculos personales de vecindad, agrupados en parroquias, aldeas, lugares, caseríos o barrios; no constituidos formalmente en Entidades Municipales. 2.ª).- Que, por tanto, el número de titulares es variable e indeterminado. 3.ª).- Que el patrimonio colectivo sea utilizado y aprovechado por la cualidad de miembro de la agrupación vecinal, faltando la idea de cuota en el sentido jurídico romano. 4.ª).- Que el patrimonio y la participación es inalienable e intransferible y se pierde al perder la cualidad de vecino. 5.ª).- La comunidad es indisoluble, los comuneros no pueden pedir ni ejercitar la "actio communi dividundo".

CONSIDERANDO: Que de las actuaciones prácticas, resulta que los montes denominados genéricamente "DE FUMACES", integrados por cinco parcelas independientes, reúnen todas las características anteriormente enumeradas que definen la propiedad germánica o comunidad de mano común, por haber sido aprovechadas consuetudinariamente por los vecinos de Fumaces, con exclusión de cualquier otro grupo o comunidad; si bien, algunas de las parcelas, ciertos aprovechamientos se hacen individualmente, y a tales efectos el monte se halla dividido entre particulares.

EL JURADO PROVINCIAL DE MONTES EN MANO COMUN, a la vista de los antecedentes y fundamentos de derecho expuestos, ACUERDA:

C L A S I F I C A R los montes denominados genéricamente, montes "DE FUMACES", formado por cinco parcelas independientes, que en conjunto ocupan una superficie de 337 Ha., tal como se configuran en el croquis de la carpeta ficha, los linderos del término vecinal en que se hallan enclavados los montes son: Norte, término de Trepá; Este términos de Rubiós y Villarino das Touzas; Sur, monte de Fraira y Devesa, de Villardebós y Oeste, montes de Hospital, Bemposta y Osoño de Villardevós. Tales montes se clasifican como pertenecientes en régimen de comunidad germánica o mano común de los vecinos de Fumaces. No obstante, algunas porciones y parcelas de tales montes han sido divididos ciertos aprovechamientos entre los vecinos, cuya situación no se altera por esta resolución. Incluyaseles en la relación de montes vecinales. Hallandose repoblado por consorcio, procedase una vez firme esta resolución, a la revisión del consorcio con los vecinos y el I.C.O.N.A.

Notifíquese esta resolución al Sr. Alcalde, Presidente o Representante de la Comunidad y Sr. Ingeniero-Jefe del I. C. O. N. A., a los que se les hará saber que contra esta resolución pueden interponer el recurso contencioso-administrativo, ante la Sala correspondiente de la Audiencia Territorial de La Coruña, en el plazo de DOS MESES, previo el de reposición ante este Jurado Provincial, en el plazo de UN MES, a partir del día siguiente a su notificación.

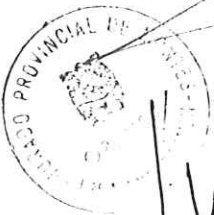

Sr.

*[Handwritten signatures and scribbles covering the bottom half of the page, including a large signature that appears to read 'Indelicat' and another signature to the right.]*

Prov.º	Munic.º	Comunidad Prop.º	N.º monte
OR	72	8.1	1

CLAVE DEL MONTE

### ● 3.- ESTADO FISICO

Ret.º Índice

#### 3.1 SITUACION. ALTITUD. ACCESOS.

Estos montes de FUMACES están situados, en su parcela más importante en la parte S. del término vecinal, limitando con el municipio de Villardevòs, al S. del río de Aguatallada. Al N. de este río, comprendidas entre fincas particulares, hay enclavadas otras seis parcelas de monte, algunas de muy reducida superficie.

El terreno es de pendientes relativamente suaves y altitudes comprendidas entre los 750 y 880 m.

La parcela S., la más importante, está cruzada por la pista forestal que parte de la carretera general de Villacastlìn-Vigo y llega a Villardevòs. El resto de las parcelas tienen acceso directo o muy fácil por la misma carretera general.

#### 3.2 SUPERFICIE.

337 Has., obtenidas mediante planimetrado sobre 1/25.000.

Prov.ª	Munic.ª	Comunidad Pr.ª	N.º monte
OR	72	8.1	1

607 Índice

CLAVE DEL MONTE

3.3 LINDEROS.

Los del término vecinal son:

N.- Término de Trepa.

E.- Términos de Rubiòs y de Villarino das Touzas.

S.- Montes de Fraira y de Devesa (Villardevòs).

O.- Montes de Hospital y de Osoño y Bamposta (Villardevòs).

3.4 DESCRIPCION DEL PERIMETRO.

El perímetro de todo el término vecinal, comprendiendo todas las parcelas de monte, las fincas particulares y el mismo pueblo de Fumaces, se puede describir empezando en el extremo N., en el límite entre los municipios de Riòs y Villardevòs, en el cruce de caminos entre Trepa y Feillas. Desde aquí baja en dirección S.E. dividiendo con término de Trepa por entre fincas particulares por la vaguada y arroyo de la Ribiera, hasta llegar al camino de Fumaces a Rubiòs; aquí empieza a limitar con término de Villarino das Touzas, con el que toma dirección S.O. subiendo a Canizàs, en el camino de Fumaces a Villarino y bajando por una loma al arroyo de Aguatallada; cruza èste y por la vaguada de Vidueiros sube a Vidueiro, ya en el límite con monte de Fraira,

Prov.*	Munic.*	Comunidad Prop.*	N.º monte
OR	72	8.1	1

Rel. Índice

CLAVE DEL MONTE

3.4

Sta. María y Trasiglesia, del municipio de Villardevòs; en direccìon N.O. sigue la mojonera entre municipios subiendo por una loma dividiendo con monte de Davesa y despuès de Hospital hasta llegar a Portela, donde empieza a limitar por el O. con monte de Osoño y Bemposta, con el que baja por Foxo hasta Aguatallada, ya en la carretera general de Villacastìn-Vigo, cruza èsta hacia el N. y sigue por la mojonera entre municipios hasta Pozo de Grou, donde ya empieza las fincas particulares de Feilas, con las que sigue en direccìon N.E. hasta el cruce de caminos entre Feilas y Tropa, donde se comenzò.

3.5 OBSERVACION SOBRE LIMITE CON FINCAS PARTICULARES.

El límite de este monte con fincas particulares no puede ser muy preciso si se tiene en cuenta que tambien existe parcelación en el mismo monte. Se ha llegado con los límites de este hasta donde existía seguridad o duda razonable de que pudiera pertenecer al monte de referencia. En caso de que llegase a ser calificado como vecinal en mano común, sería necesario deslinde parcial en tal colindancia con particulares.



Villardevós

Término

OR 72 8.1 1

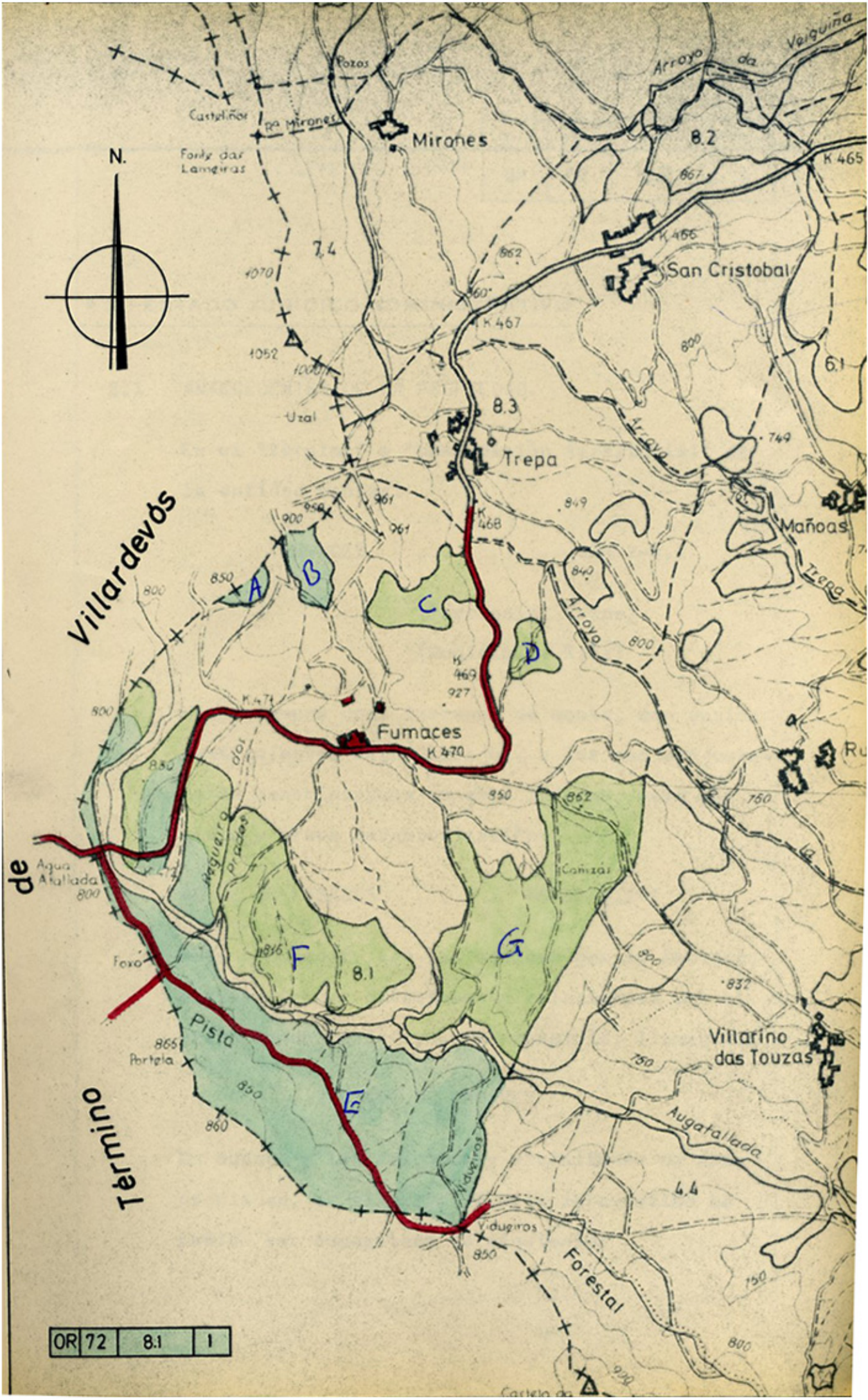



**Iván Rodríguez Jiménez**, secretario do Xurado Provincial de clasificación de montes veciñais en man común de Ourense

**CERTIFICO:**

Que na sesión do **29 de maio de 2018** o Xurado adoptou, entre outros, o seguinte acordo:

**VII.-** Solicitud de deslindamento entre o MVMC "Valdeguas" e todos os seus estremeiros: MVMC "De Feilas", MVMC "Sobral ou Comunal de Queirugás", MVMC "Bemposta e Osoño" e MVMC "Fumaces", nos Concellos de Vilardevós, Verín e Riós.

O informe do Servizo de Montes de data 16 de abril de 2018 manifesta que a documentación achegada coa solicitude cumpre as esixencias recollidas no artigo 53 da Lei 7/2012, de 28 de xuño, de montes de Galicia, e que as estremas acordadas están suficientemente definidas mediante as actas de deslindamento e conciliación, as coordenadas e planos que figuran na memoria e as capas dixitais en formato shape achegadas.

De acordo co citado informe favorable, acordouse polo Xurado aprobar a solicitude de deslindamento.

E para que conste, aos efectos oportunos, expido a presente en Ourense a dezaseis de novembro de dous mil dezaioito.

Vº. e praxe  
O Presidente do Xurado

Yago Borrajo Sánchez



## ACTA DE CONCILIACIÓN

En la Sala de la Audiencia del Juzgado de Paz de Riós, siendo las 13,30 horas del día veintiocho abril 2017, señalado para la presente conciliación, ante el/la Sr/sra. Juez de Paz, D. D<sup>a</sup>. ADELAIDA VEIGA MARTINEZ, asistida de mi, Secretaria, comparecen D. Manuel Pousada Fernández, Presidente de la Comunidad de Montes de A Trepa - Valdeyeguas, y D. Miguel Chao Garza, Presidente de la Comunidad de Montes De Fumaces.

Abierto el ato por S.S<sup>a</sup> se concede la palabra a los mismos, los cuales se afirman y ratifican en el contenido de la papeleta de conciliación y quieren dejar constancia del acuerdo de que los límites reales del monte son los que se describen a continuación:

En este documento se describe el linde en sentido Sureste -Noroeste, entre el monte vecinal en mano común denominado "Valdeyeguas" perteneciente a la comunidad de "A Trepa - Valdeyeguas" término municipal de Vilardevós (Ourense), y el monte vecinal en mano común denominado "De Fumaces" perteneciente a la comunidad de "De Fumaces", del término municipal de Vilardevós (Ourense), desde el marco situado en un cruce de caminos con cortafuegos hasta su extremo noreste.

El linde entre el M.V.M.C. De Fumaces y el M.V.M.C. Valdeyeguas comienza en el punto número uno (de coordenadas X: 636369,032 Y: 4646180,056), situado en un marco de piedra granítica emplazado en el borde este del camino y siendo vértice común con el M.V.M.C. Bemposta e Osoño. A partir de este punto el linde discurre por el margen Este del camino hasta el punto número dos (X: 636471,141; Y: 4646349,480) situado en el margen opuesto al origen de un camino. A partir de este punto número dos, el linde entre los montes cruza el camino en línea recta (perpendicularmente al eje de este) ata el borde Oeste de una pista que da servicio a unas parcelas. El linde estos montes continúa por el margen Norte de esta pista hasta el punto número tres (X: 636520,807; Y: 4646584,657) donde se da por finalizado o linde ente os M.V.M.C. De Fumaces y el M.V.M.C. Valdeyeguas.

Estos lindes quedan señalados en el trabajo topográfico realizado por la ingeniero Da. Ana Salgueiro Aquino, de fecha, veintitrés de octubre de dos mil quince, que se hizo para corregir los errores existentes.

Con lo cual se da por terminado este Acto, con avenencia, que firman los intervinientes, después de S.S<sup>a</sup>, de que doy fe.

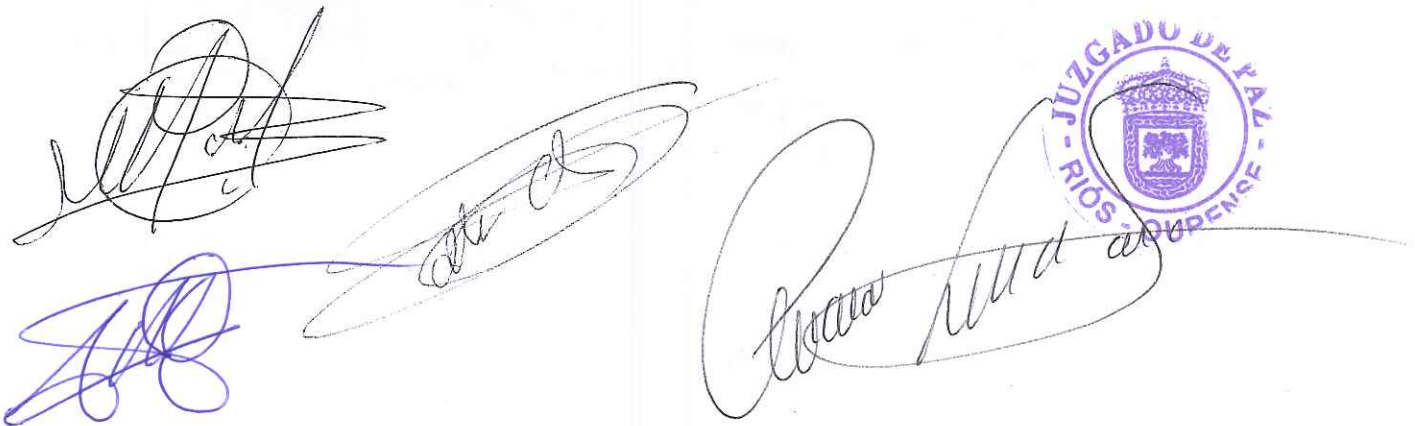

The bottom of the document features several handwritten signatures in black ink. On the right side, there is a circular purple stamp of the 'JUZGADO DE PAZ - RIÓS - OURENSE' with a central coat of arms. The signatures are written over and around this stamp.

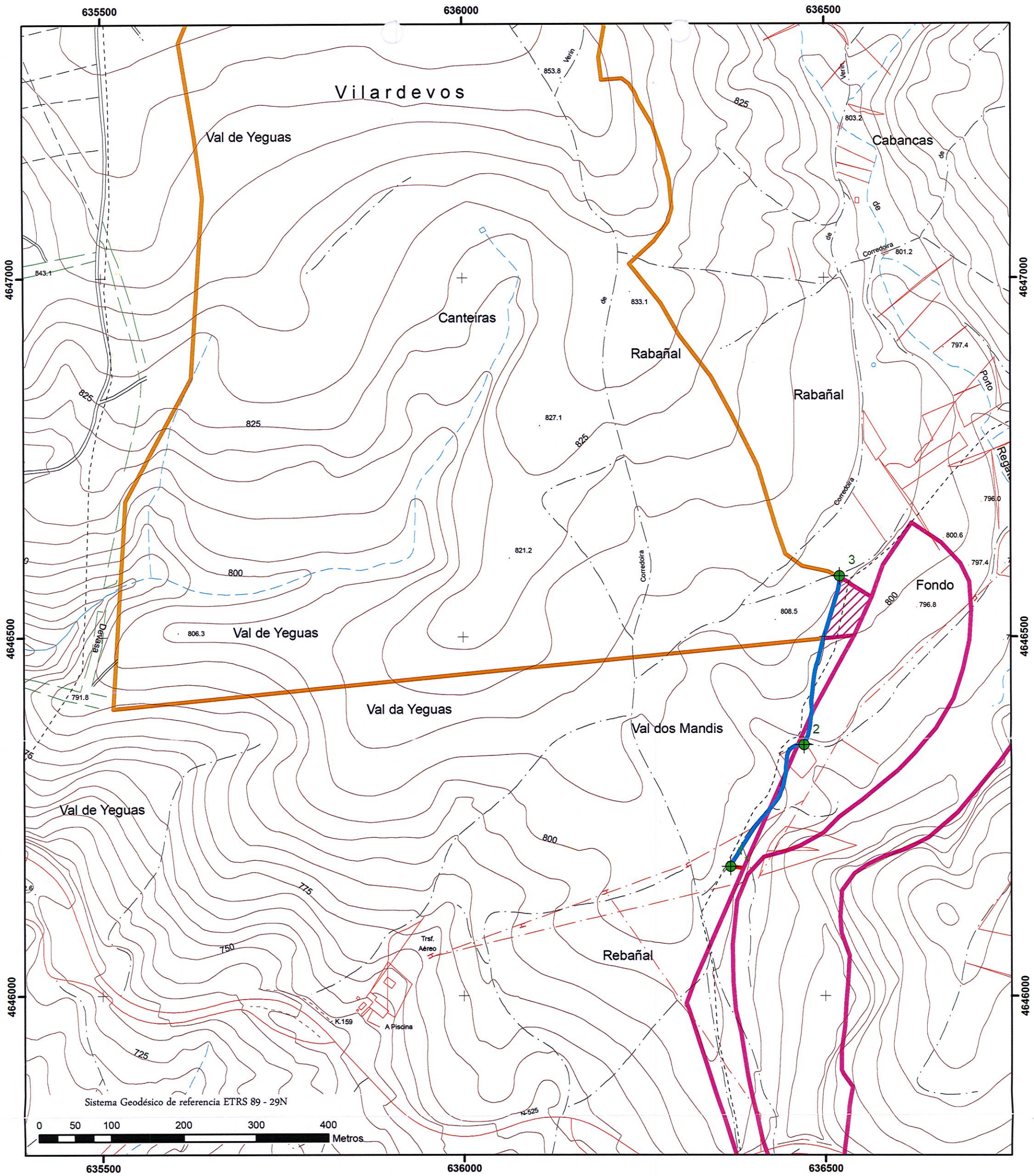

**Leyenda**

- Vertice de deslinde
- Número de vertice deslinde
- Nuevo limite propuesto entre M.V.M.C. Valdeyeguas y M.V.M.C. Fumaces.
- Limite M.V.M.C. Valdeyeguas según Jurado P. de Montes.
- Limite M.V.M.C. De Fumaces según Jurado P. de Montes.
- Superficie afectada por el nuevo linde.



**DESLINDE ENTRE LOS M.V.M.C. VALDEYEGUAS (VILARDEVÓS - OURENSE) Y M.V.M.C. DE FUMACES (RÍOS - OURENSE)**

Promotor: C.M.V.M.C. A TREPA - VALDEYEGUAS

Título plano: PLANO COMPARATIVO ENTRE ANTIGUO LIMITE Y NUEVO LINDE PROPUESTO

Empresa consultora: <b>Servitec</b> medioambiente	Autor: La Ingeniero de Montes 	Escala: <b>1:5.000</b> Fecha: <b>NOVIEMBRE 2015</b> Número plano: <b>3</b>
---	-----------------------------------	--

Fdo: Ana Salgueiro Aquino  
Colegiado nº 6380 COIM



**Iván Rodríguez Jiménez**, secretario do Xurado Provincial de clasificación de montes veciñais en man común de Ourense

**CERTIFICO:**

Que na sesión do **17 de abril de 2023** o Xurado adoptou, entre outros, o seguinte acordo:

**XVII.-** Solicitud de deslinde entre o MVMC "De Devesa", pertencente aos veciños de Devesa, no concello de Vilardevós, e o MVMC "De Fumaces", pertencente aos veciños de Fumaces, no concello de Riós.

O informe do Servizo de Montes da Xefatura Territorial de Ourense de data 16 de xaneiro de 2023 fai constar que o perímetro obxecto de deslindamento inclúe o perímetro colindante entre estes dous MVMC.

O deslinde comeza no punto 1 nun cortalumes en dirección O-NO polo cortalumes ata o punto 10 seguindo sempre o mencionado cortalumes, quedando o mesmo dentro dos límites do MVMC de Devesa. O punto 10a é un punto auxiliar tomado para unir o presente deslinde co MVMC de Hospital, que non se atopa deslindado, polo que non é un punto definitivo de unión entre os montes deslindados e o mencionado MVMC de Hospital. O punto 1a non se ten en conta ao coexistir e coincidir o punto 1 no expediente de deslindamento tramitado entre os MVMC de Devesa e Traseirexa.

O Xurado Provincial, tendo en conta o informe do Servizo de Montes, aprobou a solicitude de deslinde.

Vº. e praxe

O Presidente do Xurado

Luis Jorge Álvarez Ferro



**VI. ANUNCIOS****A) ADMINISTRACIÓN AUTONÓMICA****CONSELLERÍA DO MEDIO RURAL**

*ANUNCIO do 9 de outubro de 2023, do Xurado Provincial de Clasificación de Montes Veciñais en Man Común de Ourense, polo que se publica a Resolución do 6 de outubro de 2023, relativa á solicitude de deslindamento formulada polos representantes dos montes veciñais en man común Devesa e Fumaces, nos concellos de Vilardevós e Riós.*

Examinada a solicitude de deslinde formulada polos representantes do monte veciñal en man común (MVMC) Devesa, pertencente á Comunidade de Montes Veciñais en Man Común (CMVMC) de Devesa, e o de Fumaces, pertencente á CMVMC de Fumaces, nos concellos de Vilardevós e Riós, resultan os seguintes:

Feitos:

Primeiro. O 29.9.2022 a CMVMC de Devesa presentou unha solicitude (Rexel núm. 2022/2392780) de deslindamento do MVMC de Devesa co MVMC de Fumaces nos concellos de Vilardevós e Riós.

Coa solicitude achegou a seguinte documentación:

- Acta de deslindamento.
- Certificacións de aprobación das respectivas asembleas xerais.
- Memoria e planos.
- Arquivos xeográficos.
- Acta de conciliación levantada no Xulgado de Paz de Vilardevós.

Segundo. O informe do Servizo de Montes da Xefatura Territorial de Ourense do 16 de xaneiro de 2023 fai constar que o perímetro obxecto de deslindamento inclúe o perímetro lindeiro entre estes dous MVMC.



O deslindamento comeza no punto 1 nunha devesa en dirección O-NO pola devesa ata o punto 10 seguindo sempre a mencionada devesa, quedando este dentro dos límites do MVMC de Devesa. O punto 10a é un punto auxiliar tomado para unir o presente deslindamento co MVMC de Hospital, que non se atopa deslindado, polo que non é un punto definitivo de unión entre os montes deslindados e o mencionado MVMC de Hospital. O punto 1a non se ten en conta ao coexistir e coincidir o punto 1 no expediente de deslindamento tramitado entre os MVMC de Devesa e Traseirexa.

As diferenzas de superficies dos polígonos resultantes dos MVMC de Devesa e Fumaces, respecto das superficies clasificadas, despois do deslindamento, son inferiores ao 1 %.

O citado informe considera que a solicitude se axusta ao establecido no artigo 53 da Lei 7/2012, do 28 de xuño, de montes de Galicia, polo que propón ao Xurado Provincial a súa aprobación.

#### Consideracións legais e técnicas:

Primeira. A presente resolución dítase o abeiro do artigo 53 do Regulamento para a execución da Lei 13/1989, do 10 de outubro, de montes veciñais en man común, aprobado polo Decreto 260/1992, do 4 de setembro, e de conformidade co disposto na Lei 39/2015, do 1 de outubro, do procedemento administrativo común das administracións públicas.

Segunda. O artigo 53 da Lei 7/2012, do 28 de xuño, de montes de Galicia, recolle o procedemento que se vai seguir no deslindamento entre montes veciñais en man común e establece que o xurado provincial de montes veciñais en man común, logo do exame da documentación presentada, ditará resolución que será publicada no *Diario Oficial de Galicia* e notificada ás comunidades interesadas.

De acordo cos feitos e fundamentos de dereito expostos, e tendo en conta o informe favorable do Servizo de Montes do 16 de xaneiro de 2023, o Xurado Provincial de Clasificación de Montes Veciñais en Man Común acordou por unanimidade o 17 de abril de 2023:

Aprobar o acto de conciliación acadado polas xuntas reitoras dos MVMC de Devesa, pertencente á CMVMC de Devesa, e máis o MVMC de Fumaces, pertencente á CMVMC de Fumaces, nos concellos de Vilardevós e Riós.



Contra esta resolución, que pon fin á vía administrativa, poderase interpoñer recurso potestativo de reposición perante o Xurado Provincial de Clasificación de Montes Veciñais en Man Común de Ourense no prazo dun mes, ou ben directamente recurso contencioso-administrativo perante o Xulgado do Contencioso-Administrativo de Ourense, no prazo de dous meses contados desde o día seguinte ao desta notificación, de acordo co disposto nos artigos 123 e 124 da Lei 39/2015, do 1 de outubro, do procedemento administrativo común das administracións públicas, e nos artigos 8 e 46 da Lei 29/1998, do 13 de xullo, reguladora da xurisdición contencioso-administrativa.

Ourense, 9 de outubro de 2023

Luis Jorge Álvarez Ferro  
Presidente do Xurado Provincial de Clasificación  
de Montes Veciñais en Man Común de Ourense



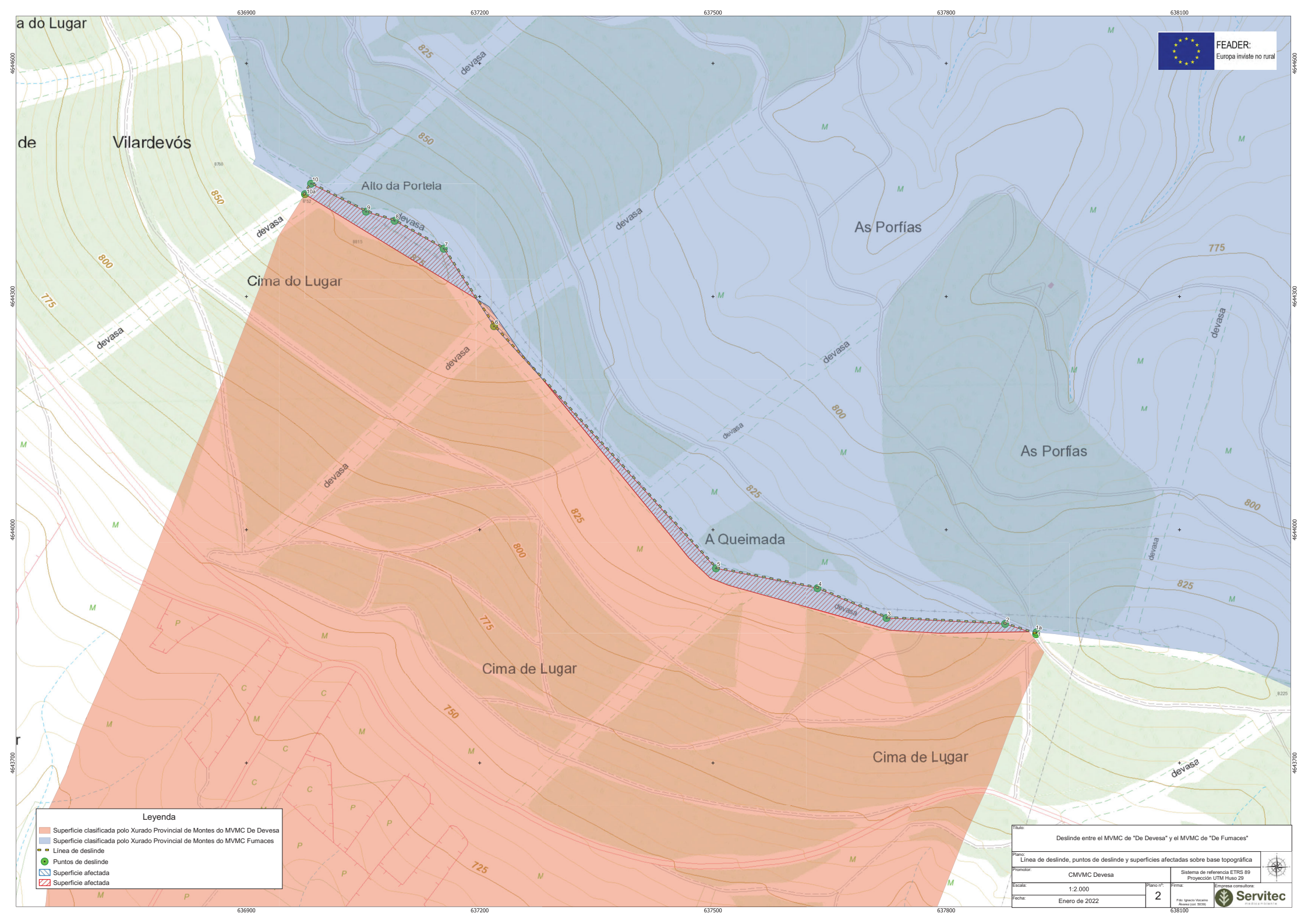

**Leyenda**

- Superficie clasificada polo Xurado Provincial de Montes do MVMC De Devesa
- Superficie clasificada polo Xurado Provincial de Montes do MVMC Fumaces
- Línea de deslinde
- Puntos de deslinde
- Superficie afectada
- Superficie afectada

Deslinde entre el MVMC de "De Devesa" y el MVMC de "De Fumaces"			
Plano: Línea de deslinde, puntos de deslinde y superficies afectadas sobre base topográfica			
Promotor:	CMVMC Devesa	Sistema de referencia ETRS 89 Proyección UTM Huso 29	
Escala:	1:2.000	Plano nº:	2
Fecha:	Enero de 2022	Firma:	Empresas consultoras: 

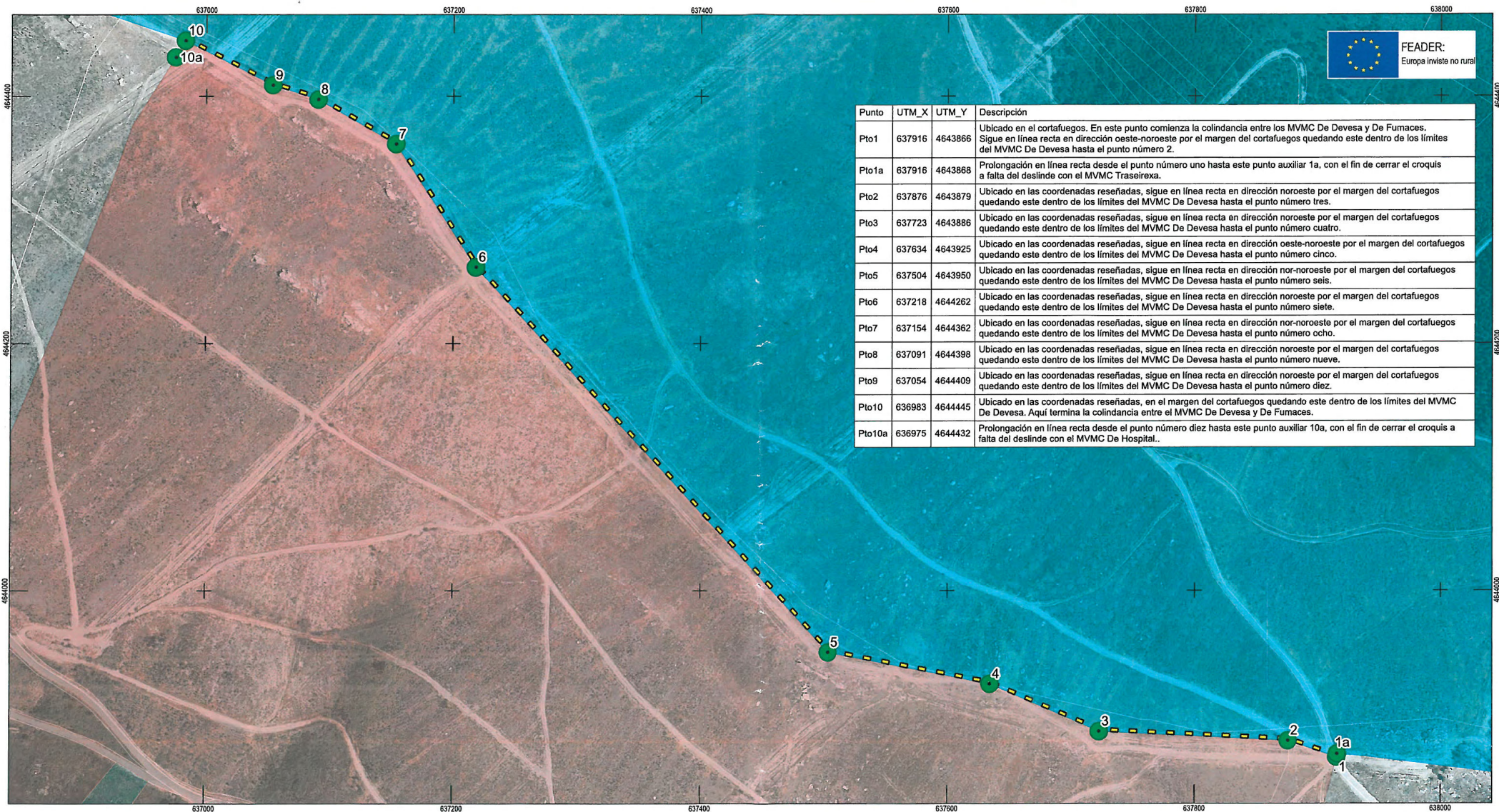

Punto	UTM_X	UTM_Y	Descripción
Pto1	637916	4643866	Ubicado en el cortafuegos. En este punto comienza la colindancia entre los MVMC De Devesa y De Fumaces. Sigue en línea recta en dirección oeste-noroeste por el margen del cortafuegos quedando este dentro de los límites del MVMC De Devesa hasta el punto número 2.
Pto1a	637916	4643868	Prolongación en línea recta desde el punto número uno hasta este punto auxiliar 1a, con el fin de cerrar el croquis a falta del deslinde con el MVMC Traseirexa.
Pto2	637876	4643879	Ubicado en las coordenadas reseñadas, sigue en línea recta en dirección noroeste por el margen del cortafuegos quedando este dentro de los límites del MVMC De Devesa hasta el punto número tres.
Pto3	637723	4643886	Ubicado en las coordenadas reseñadas, sigue en línea recta en dirección noroeste por el margen del cortafuegos quedando este dentro de los límites del MVMC De Devesa hasta el punto número cuatro.
Pto4	637634	4643925	Ubicado en las coordenadas reseñadas, sigue en línea recta en dirección oeste-noroeste por el margen del cortafuegos quedando este dentro de los límites del MVMC De Devesa hasta el punto número cinco.
Pto5	637504	4643950	Ubicado en las coordenadas reseñadas, sigue en línea recta en dirección nor-noroeste por el margen del cortafuegos quedando este dentro de los límites del MVMC De Devesa hasta el punto número seis.
Pto6	637218	4644262	Ubicado en las coordenadas reseñadas, sigue en línea recta en dirección noroeste por el margen del cortafuegos quedando este dentro de los límites del MVMC De Devesa hasta el punto número siete.
Pto7	637154	4644362	Ubicado en las coordenadas reseñadas, sigue en línea recta en dirección nor-noroeste por el margen del cortafuegos quedando este dentro de los límites del MVMC De Devesa hasta el punto número ocho.
Pto8	637091	4644398	Ubicado en las coordenadas reseñadas, sigue en línea recta en dirección noroeste por el margen del cortafuegos quedando este dentro de los límites del MVMC De Devesa hasta el punto número nueve.
Pto9	637054	4644409	Ubicado en las coordenadas reseñadas, sigue en línea recta en dirección noroeste por el margen del cortafuegos quedando este dentro de los límites del MVMC De Devesa hasta el punto número diez.
Pto10	636983	4644445	Ubicado en las coordenadas reseñadas, en el margen del cortafuegos quedando este dentro de los límites del MVMC De Devesa. Aquí termina la colindancia entre el MVMC De Devesa y De Fumaces.
Pto10a	636975	4644432	Prolongación en línea recta desde el punto número diez hasta este punto auxiliar 10a, con el fin de cerrar el croquis a falta del deslinde con el MVMC De Hospital.

En representación de la CMVMC de Devesa

Fdo. Presidente  
Vicente Carballo Martínez

Fdo. Secretario  
Carlos Alonso Martínez

En representación de la CMVMC de Fumaces

Fdo. Presidente  
*[Signature]*

Fdo. Secretario  
*[Signature]*

Leyenda	
<span style="display:inline-block; width:15px; height:10px; background-color:lightcoral; border:1px solid black;"></span>	Límite do MVMC De Devesa
<span style="display:inline-block; width:15px; height:10px; background-color:lightblue; border:1px solid black;"></span>	Límite do MVMC De Fumaces
<span style="display:inline-block; width:15px; border-bottom:2px dashed yellow;"></span>	Liña deslinde
<span style="display:inline-block; width:10px; height:10px; background-color:lightgreen; border-radius:50%; border:1px solid black;"></span>	Puntos deslinde
<span style="display:inline-block; width:15px; height:10px; border:1px solid black;"></span>	Catastro rústica dos concellos de Vilardevós e de Riós

Título: <b>Deslinde entre el MVMC "De Devesa" y el MVMC "De Fumaces"</b>			
Plano: Límites finales y detalle de línea de deslinde propuesta Firma de aprobación por parte de las CCMMVVMCC, sobre ortofoto PNOA 2020			
Promotor: CMVMC de Devesa		Sistema de referencia ETRS 89 Proyección UTM Huso 29	
Escala: 1:3.000	Plano nº: <b>3</b>	Firma: Fdo: Ignacio Vizcaíno Ávarez (col. 5039)	Empresa consultora: <b>Servitec</b> medioambiente
Fecha: Enero de 2022			



**Iván Rodríguez Jiménez**, secretario do Xurado Provincial de clasificación de montes veciñais en man común de Ourense

**CERTIFICO:**

Que na sesión do **9 de abril de 2024** o Xurado adoptou, entre outros, o seguinte acordo:

**XVI.-** Solicitud de deslinde entre o MVMC "De Fumaces", pertencente á CMMVVMC de Fumaces e o MVMC "San Mamede", pertencente á CMVMC de Vilariño das Touzas, no concello de Riós.

O informe do Servizo de Montes da Xefatura Territorial de Ourense de data 8 de xuño de 2023 fai constar que o perímetro obxecto de deslindamento inclúe parte do perímetro colindante entre o MVMC de Fumaces, pertencente á CMMVVMC de Fumaces e o MVMC San Mamede, pertencente á CMVMC de Vilariño das Touzas.

A liña de deslindamento comeza no punto 1, punto de peche coincidente co existente actual no cortalumes co concello de Vilardevós. Moi preto deste, segue unha liña recta polo mesmo cortalumes ata o punto 2, marco no cruce de camiños de Vilardevós, Veiga das Meás, Fumaces e Vilariño das Touzas. Dende aquí, e sempre seguindo liñas rectas, vai ata o punto 3, marco na paraxe coñecida como O Covallón, segue ata o punto 4, marco na paraxe coñecida como As Cañizas e por último ata o punto 5, marco na paraxe coñecida como A Gándara, próximo e no nordeste da estrada local de Fumaces a Vilariño das Touzas.

O citado informe considera que a solicitude se axusta ao establecido no artigo 53 da Lei 7/2012, de 28 de xuño, de montes de Galicia, polo que propón ao Xurado Provincial a súa aprobación.

De acordo co citado informe, o Xurado acordou a aprobación da solicitude de deslinde.

Vº. e praxe

O Presidente do Xurado

José Antonio Armada Pérez



**VI. ANUNCIOS****A) ADMINISTRACIÓN AUTONÓMICA****CONSELLERÍA DO MEDIO RURAL**

*ANUNCIO do 26 de abril de 2024, do Xurado Provincial de Clasificación de Montes Veciñais en Man Común de Ourense, polo que se publica a Resolución do 24 de abril de 2024, relativa á solicitude de deslindamento formulada polos representantes dos montes veciñais en man común Fumaces e San Mamede, no concello de Riós.*

Examinada a solicitude de deslindamento formulada polos representantes do monte veciñal en man común (MVMC) Fumaces, pertencente á Comunidade de Montes Veciñais en Man Común (CMVMC) de Fumaces, co MVMC San Mamede, pertencente á CMVMC de Vilariño das Touzas, no concello de Riós, resultan os seguintes:

Feitos:

Primeiro. O 30.9.2022, a CMVMC de Fumaces presentou unha solicitude (Rexel núm. 2022/2412496) de deslindamento parcial do MVMC de Fumaces co MVMC San Mamede, pertencente a Vilariño das Touzas, ambos no concello de Riós.

Coa solicitude achegou a seguinte documentación:

- Memoria e planos.
- Arquivos xeográficos en formato vectorial.
- Acta de deslindamento.
- Certificacións das respectivas asembleas xerais.

Segundo. Ademais, o 26.5.2023 (Rexel núm. 2023/1567827) presentaron:

- Acta de conciliación levantada no Xulgado de Paz de Riós.

Terceiro. O informe do Servizo de Montes da Xefatura Territorial de Ourense, do 8 de xuño de 2023, fai constar que o perímetro obxecto de deslindamento inclúe parte do perímetro estremeiro entre o MVMC de Fumaces, pertencente á CMVMC de Fumaces, e o MVMC San Mamede, pertencente á CMVMC de Vilariño das Touzas.



A liña de deslindamento comeza no punto 1, punto de peche coincidente co existente actual na devasa co concello de Vilardevós. Moi preto deste, segue unha liña recta pola mesma devasa ata o punto 2, marco no cruzamento de camiños de Vilardevós, Veiga das Meás, Fumaces e Vilariño das Touzas. Desde aquí, e sempre seguindo liñas rectas, vai ata o punto 3, marco no lugar coñecido como O Covallón, segue ata o punto 4, marco no lugar coñecido como As Cañizas e, por último, ata o punto 5, marco no lugar coñecido como A Gándara, próximo e no nordeste da estrada local de Fumaces a Vilariño das Touzas.

O citado informe considera que a solicitude se axusta ao establecido no artigo 53 da Lei 7/2012, do 28 de xuño, de montes de Galicia, polo que propón ao Xurado Provincial a súa aprobación.

#### Consideracións legais e técnicas:

Primeiro. A presente resolución dítase ao abeiro do artigo 53 do Regulamento para a execución da Lei 13/1989, do 10 de outubro, de montes veciñais en man común, aprobado polo Decreto 260/1992, do 4 de setembro, e de conformidade co disposto na Lei 39/2015, do 1 de outubro, do procedemento administrativo común das administracións públicas.

Segundo. O artigo 53 da Lei 7/2012, do 28 de xuño, de montes de Galicia, recolle o procedemento que se debe seguir no deslindamento entre montes veciñais en man común e establece que o Xurado Provincial de Montes Veciñais en Man Común, logo do exame da documentación presentada, ditará resolución que será publicada no *Diario Oficial de Galicia* e notificada ás comunidades interesadas.

De acordo cos feitos e fundamentos de dereito expostos, e tendo en conta o informe favorable do Servizo de Montes do día 8 de xuño de 2023, o Xurado Provincial de Montes Veciñais en Man Común acordou, por unanimidade, o día 9 de abril de 2024:

Aprobar o acto de conciliación acadado polas xuntas reitoras dos MVMC de Fumaces, pertencente á CMVMC de Fumaces, e o MVMC San Mamede, pertencente á CMVMC de Vilariño das Touzas, no concello de Riós.

Contra esta resolución, que pon fin á vía administrativa, poderase interpoñer recurso potestativo de reposición perante o Xurado Provincial de Clasificación de Montes Veciñais en Man Común de Ourense no prazo dun mes, ou ben directamente recurso contencioso-administrativo perante o Xulgado do Contencioso-Administrativo de Ourense, no prazo



de dous meses contados desde o día seguinte ao desta notificación, de acordo co disposto nos artigos 123 e 124 da Lei 39/2015, do 1 de outubro, do procedemento administrativo común das administracións públicas, e nos artigos 8 e 46 da Lei 29/1998, do 13 de xullo, reguladora da xurisdición contencioso-administrativa.

Ourense, 26 de abril de 2024

Luis Jorge Álvarez Ferro  
Presidente do Xurado Provincial de Clasificación  
de Montes Veciñais en Man Común de Ourense

CVE-DOG: puk5djj3-rkc7-bgi9-8xs4-i4kftupljin95



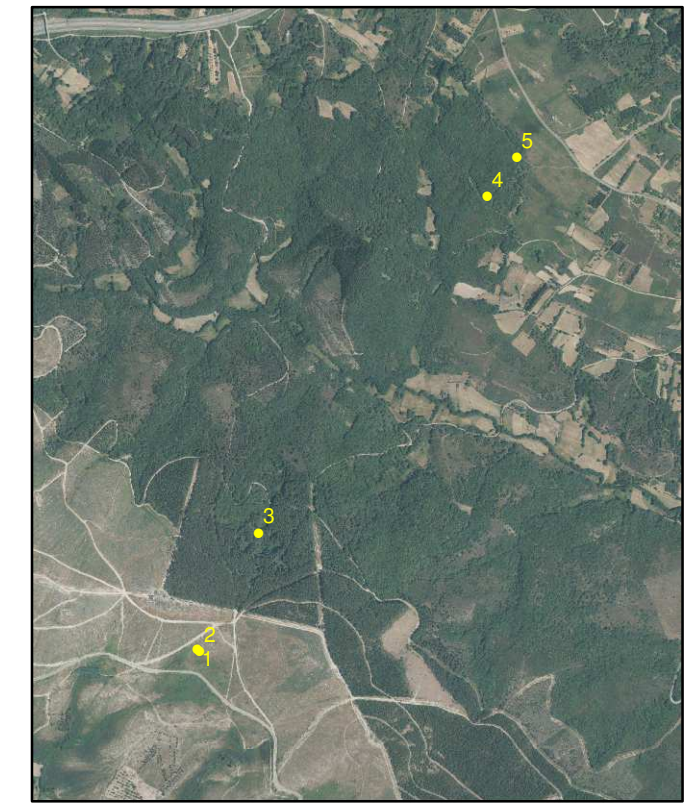
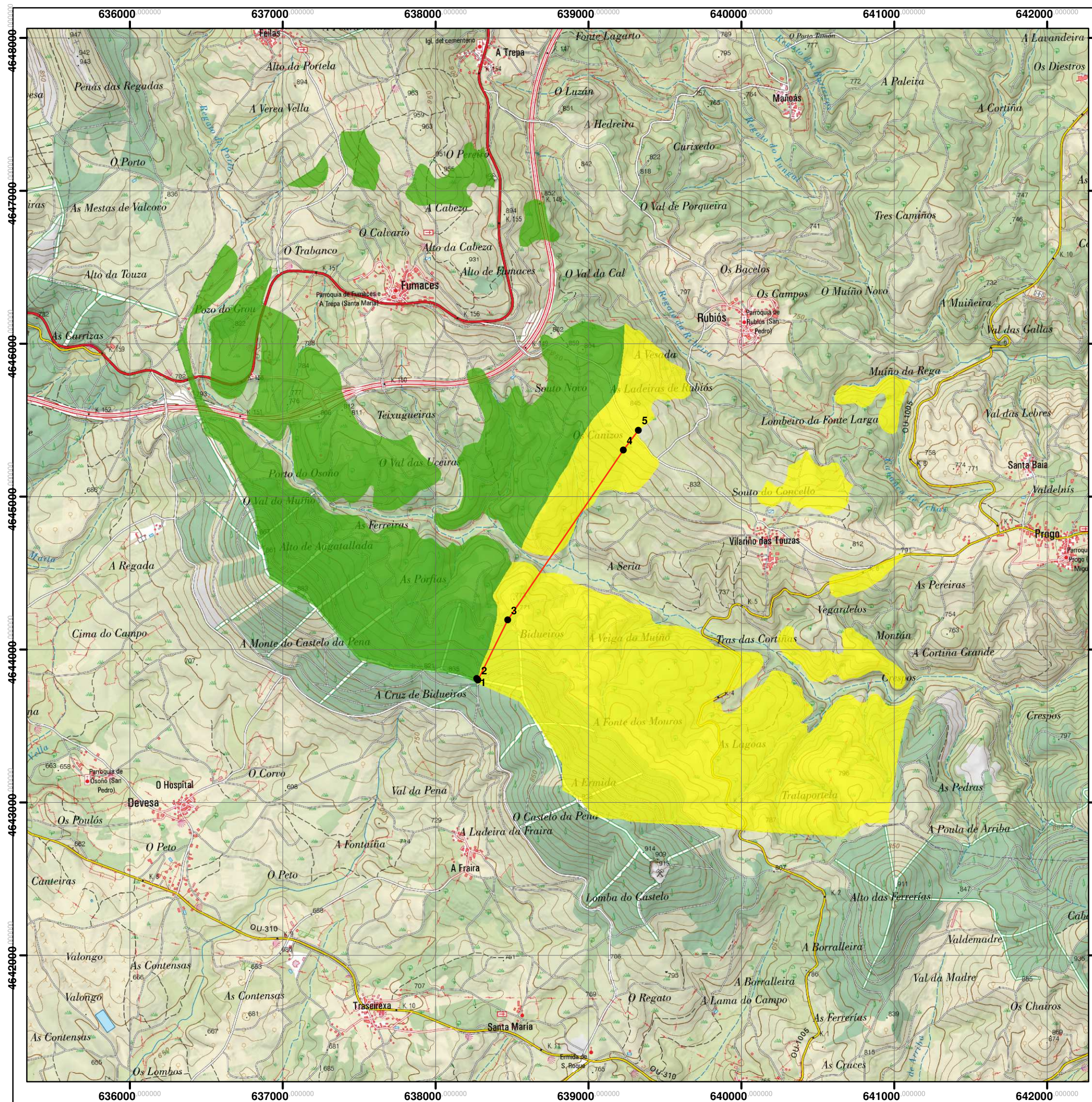

**LENDA**  
**PERTENZA**  
**C.M.V.M.C.**

- FUMACES
- VILARIÑO DAS TOUZAS
- LIÑA DE AVINZA
- PUNTOS DE AVINZA

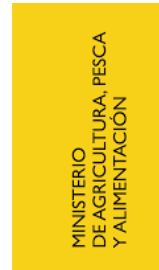

Financiado por la Unión Europea  
NextGenerationEU

ORDE do 31 de Decembro de 2022 pola que se establecen as bases reguladoras e a convocatoria para o ano 2021 das axudas, en concorrencia competitiva, destinadas ao impulso da boa gobernanza nas comunidades de montes veciñais en man común, cofinanciadas polo Fondo Europeo Agrícola de Desenvolvemento Rural (Feader) no marco do Programa de desenvolvemento rural de Galicia 2014-2020. (código de procedemento MR651C)	
<b>PROPIEDAD:</b> <b>COMUNIDADE DE MONTES VECIÑAIS EN MAN COMÚN DE FUMACES</b>	
<b>LOCALIZACIÓN:</b> <b>Fumaces. Riós (OURENSE)</b>	
<b>PLANO Nº:</b> <span style="font-size: 2em; font-weight: bold;">1</span>	<b>PLANO DE AVINZA FUMACES - VILARIÑO TOUZAS (TOPO)</b>
<b>TÉCNICO/A REDACTOR/A:</b> Hugo Rodríguez García	<b>O/A TÉCNICO/A REDACTOR/A</b> 
<b>ESCALA:</b> 25.000	<b>DATA:</b> SETEMBRO 2022
Hugo Rodríguez García, Enxeñeiro Forestal	

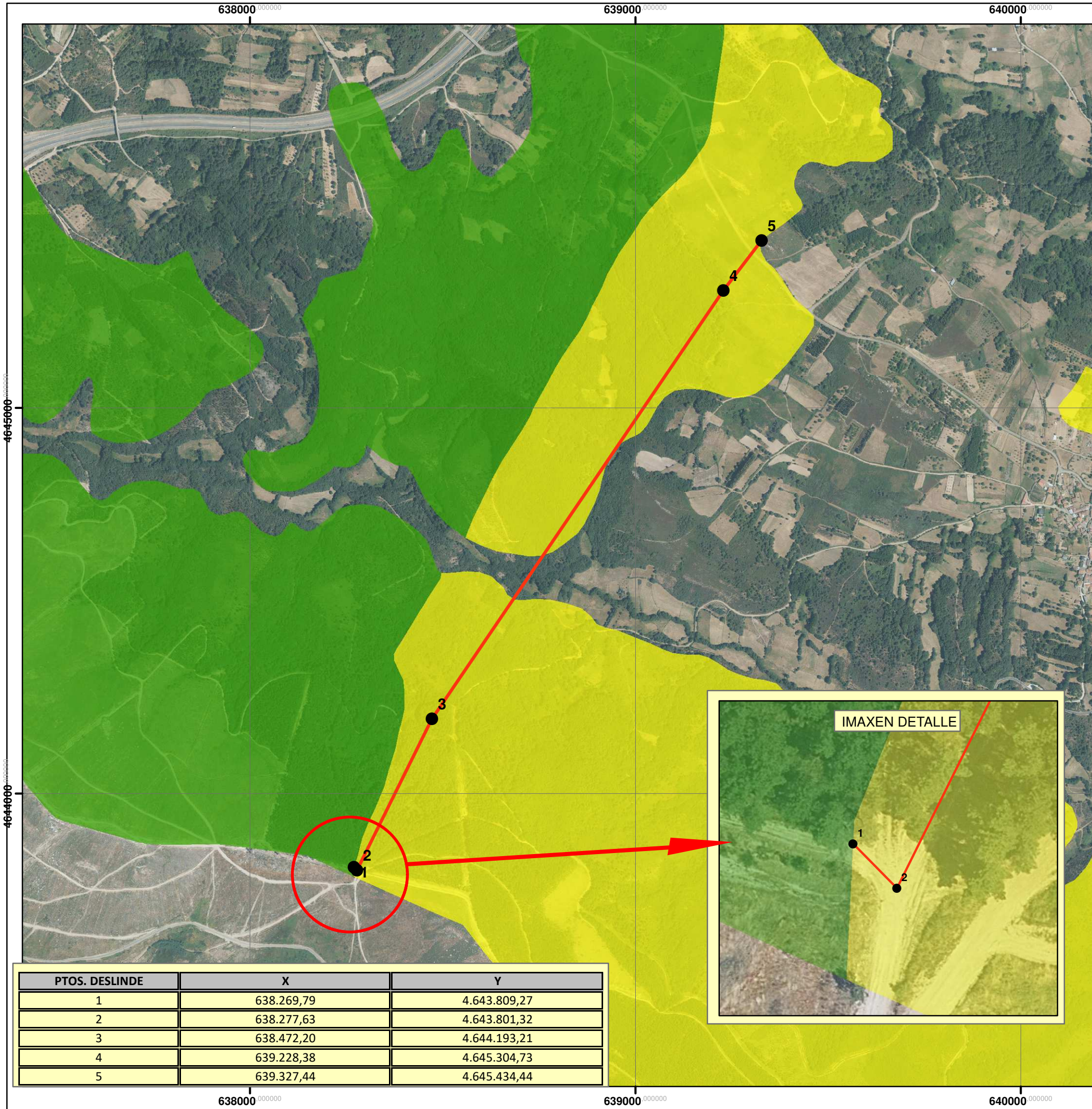

PTOS. DESLINDE	X	Y
1	638.269,79	4.643.809,27
2	638.277,63	4.643.801,32
3	638.472,20	4.644.193,21
4	639.228,38	4.645.304,73
5	639.327,44	4.645.434,44

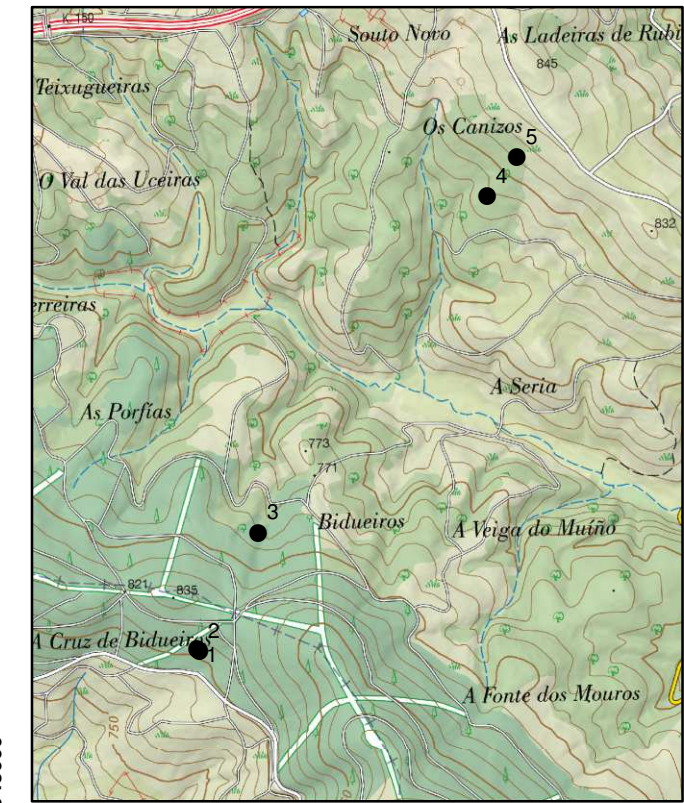

**LENDA**  
**PERTENZA**  
**C.M.V.M.C.**

- FUMACES
- VILARIÑO DAS TOUZAS
- LIÑA DE AVINZA
- PUNTOS DE AVINZA

**Financiado por la Unión Europea**  
 NextGenerationEU

**Plan de Recuperación, Transformación y Resiliencia**

ORDE do 31 de Decembro de 2022 pola que se establecen as bases reguladoras e a convocatoria para o ano 2021 das axudas, en concorrencia competitiva, destinadas ao impulso da boa gobernanza nas comunidades de montes veciñais en man común, cofinanciadas polo Fondo Europeo Agrícola de Desenvolvemento Rural (Feader) no marco do Programa de desenvolvemento rural de Galicia 2014-2020. (código de procedemento MR651C)

PROPIEDAD: **COMUNIDADE DE MONTES VECIÑAIS EN MAN COMÚN DE FUMACES**

LOCALIZACIÓN: **Fumaces. Riós (OURENSE)**

PLANO Nº: **2** **PLANO DE AVINZA FUMACES - VILARIÑO TOUZAS (ORTO)**

TÉCNICO/A REDACTOR/A: **Hugo Rodríguez García** O/A TÉCNICO/A REDACTOR/A: **AMETLAM**

ESCALA: **10.000** DATA: **SETEMBRO 2022**

Hugo Rodríguez García, Enxeñeiro Forestal

FEADER:  
Europa inviste  
no rural

MINISTERIO  
DE AGRICULTURA, PESCA  
Y ALIMENTACIÓN

GOBIERNO  
DE ESPAÑA

XUNTA DE GALICIA  
CONSELLERÍA DO MEDIO RURAL  
Dirección Xeral de Ordenación Forestal