



GOBIERNO CIVIL
DE
ORENSE

- 1 -

5/a

20

Jurado P. de Montes en Mano Común



En sesión celebrada en la fecha que se indica, se adoptó el siguiente

A C U E R D O

En la Ciudad de Orense, a **25 JUN 1976**

Visto, en el día de la fecha, por el Jurado Provincial de Montes en Mano Común, con asistencia de los señores que constan en acta, el presente expediente de clasificación de los montes denominados: "MONTE GRANDE".

tramitado a instancia de la Administración Forestal, como perteneciente en régimen de comunidad germánica a los vecinos de PORTELA y VIEIRO, del Municipio = de Verea.

RESULTANDO: Que por los Servicios de Investigación Forestal se confeccionó la carpeta-ficha de los montes objeto de este expediente, conteniendo el croquis "mosaico" de fotografías aéreas, la situación jurídico-administrativa, con un estudio histórico de la evolución de la propiedad colectiva vecinal, estado de los montes en relación al Catálogo, Inventario y Registro de la Propiedad y la posición de la Administración Municipal, situación de hecho, para llegar a la conclusión de que tales montes son claramente definibles como montes vecinales en mano común, porque la posesión vecinal es pacífica y no interrumpida, desde tiempo inmemorial, en concepto de dueños, porque tienen una procedencia foral, porque la propiedad ha permanecido indivisa y los aprovechamientos vienen siendo mancomunados, ligados a la condición de vecinos de sus beneficiarios, sin fijación de cuotas específicas; porque el Ayuntamiento presta aquiescencia a la posible calificación de vecinales en mano común.

RESULTANDO: Que en sesión del Jurado Provincial, de fecha 28 de enero de 1971 --- se acordó iniciar expediente para la clasificación de los montes de referencia, designando como instructor a Don Juan Luis Castro Somoza, Abogado del Estado --- quien aceptó el cargo y procedió a su tramitación, librándose mandamiento para la anotación preventiva en el Registro de la Propiedad del Partido; también se acordó oír a todas las personas, organismos y corporaciones interesados, librándose comunicaciones a tal fin, dirigidas al Sr. Alcalde del Término municipal; Presidente de la Junta de Comunidad o Alcalde Pedáneo, Presidente de la Hermandad Sindical de Labradores y Ganaderos, Diputación Provincial y Sr. Ingeniero-Jefe del I. C. O. N. A., publicándose edictos en el Boletín Oficial de la Provincia y en el Tablón de Anuncios del Ayuntamiento.

RESULTANDO: Que evacuados todos los trámites anteriormente referidos, no se formuló oposición alguna a la clasificación propuesta en la Carpeta-ficha de investigación.

RESULTANDO: Que en la tramitación del presente expediente se han cumplido las formalidades legales, especialmente cuanto dispone la Ley de Montes en Mano Común, de 27 de julio de 1968, y el Reglamento para su aplicación, de 26 de febrero de 1970, así como lo establecido en la Ley de Procedimiento Administrativo, de 17 de julio de 1958.

VISTOS, los preceptos citados y demás disposiciones de general aplicación.

CONSIDERANDO: Que el Jurado Provincial de Montes en Mano Común tiene jurisdicción y competencia para conocer del presente expediente de clasificación de los montes que tengan tal carácter, a tenor de lo dispuesto en el art.º 10 de la Ley citada y el art.º 10 de su reglamento.

CONSIDERANDO: Que la Administración Forestal es parte legítima para solicitar la iniciación del presente expediente de clasificación de los montes como vecinales en régimen de comunidad germánica o mano común, como así lo reconoce el art.º 11 de la citada Ley de Montes en Mano Común.

CONSIDERANDO: Que el tipo de comunidad germánica que instituye la Ley de Montes en Mano Común, inspirada en el reconocimiento que de esta comunidad ha hecho el Tribunal Supremo, entre otras, en las Sentencias de 22 de diciembre de 1926, 28 de diciembre de 1957, 30 de septiembre de 1958 y muy especialmente en la de 2 de febrero de 1965, tiene como características esenciales las siguientes: 1.ª) .- Los condóminos están unidos por vínculos personales de vecindad, agrupados en parroquias, aldeas, lugares, caseríos o barrios; no constituidos formalmente en Entidades Municipales. 2.ª) .- Que, por tanto, el número de titulares es variable e indeterminado. 3.ª) .- Que el patrimonio colectivo sea utilizado y aprovechado por la cualidad de miembro de la agrupación vecinal, faltando la idea de cuota en el sentido jurídico romano. 4.ª) .- Que el patrimonio y la participación es inalienable e intransferible y se pierde al perder la cualidad de vecino. 5.ª) .- La comunidad es indisoluble, los comuneros no pueden pedir ni ejercitar la "actio communi dividundo".

CONSIDERANDO: Que de las actuaciones llevadas a cabo = en el expediente se evidencia la conformidad de las partes = interesadas en el mismo: Comunidad vecinal y Ayuntamiento, = en orden a que el monte en cuestión pertenece y ha venido = aprovechándose consuetudinariamente y desde tiempo immemorial por los vecinos de la comunidad referida, en régimen de comunidad germánica y en su calidad de vecinos, sin asignación = de cuotas individuales de propiedad; caracteres que con toda precisión tipifican un régimen de cotitularidad en mano común, tal como es definida por el artº. 2º. del Reglamento de Montes Vecinales en mano común, de 26 de febrero de 1970.

EL JURADO PROVINCIAL DE MONTES EN MANO COMUN, a la vista de los antecedentes y fundamentos de derecho expuestos, ACUERDA:

Clasificar el "monte "GRANDE" de 70 Has., que alinda al N: Fincas particulares de Vieiro; E: Monte GRANDE de vecinos de Vilar y Paredes (85-11.6/11.5-1); S: Termino municipal = de Bande y O: Fincas particulares del pueblo de Vieiro y carretera de Orense a la frontera portuguesa, como monte vecinal en mano común, perteneciente en régimen de cotitularidad germánica a los vecinos de PORTELA Y VIEIRO, a todos los efectos de la Ley de 27 de julio de 1968 y su Reglamento de 26 de febrero de 1970.

Notifíquese esta resolución al Sr. Alcalde, Presidente o Representante de la Comunidad y Sr. Ingeniero-Jefe del I. C. O. N. A., a los que se les hará saber que contra esta resolución pueden interponer el recurso contencioso-administrativo, ante la Sala correspondiente de la Audiencia Territorial de La Coruña, en el plazo de DOS MESES, previo el de reposición ante este Jurado Provincial, en el plazo de UN MES, a partir del día siguiente a su notificación.

Sr.

The lower half of the page is dominated by several large, handwritten signatures in black ink. Some of these signatures are crossed out with diagonal lines. There are also some faint, illegible stamps or markings scattered among the signatures.

Prov.*	Munic.*	Comunidad Prop.*	N.º monte
OR	85	9	2

CLAVE DEL MONTE

● 3.- ESTADO FISICO

Ref.* Índice

3.1 SITUACION. ALTITUD. ACCESOS.

Este monte está situado al S. E. de los pueblos de Vieiro de Abajo y Vieiro de Arriba. Está formado por las últimas estribaciones que hacia el O. bajan en término de Vereia desde el "Monte - Grande" hacia el arroyo del Vieiro.

Tiene altitudes comprendidas entre los 1.000 m. y 820 m.

Está atravesado en su parte baja por la carretera de Orense a la frontera Portuguesa (P.K.36 - 37). Esta y las pistas forestales de la repoblación del Monte Grande de Bande, son los principales accesos del monte.

3.2 SUPERFICIE.

70 Has., obtenidas mediante planimetrado sobre 1/25.000.

Prov.º	Munic.º	Comunidad Pr.p.º	N.º monte
OR	85	9	2

Ref.º Indice

CLAVE DEL MONTE

3.3 LINDEROS.

N: Fincas particulares de Vieiro.

E: MONTE GRANDE de vecinos de Vilar y Paredes -
(85-11.6/11.5-1).

S: Término municipal de Bande.

O: Fincas particulares del pueblo de Vieiro y -
carretera de Orense a la frontera portug
sa.

3.4 DESCRIPCION DEL PERIMETRO.

Lindero N.- La poligonal que forman las fincas
particulares.

Lindero E.- El arroyo que desde el Monte Grande
en la divisoria de aguas con Bande -
baja al arroyo de Vieiro cruzando la carretera -
cerca del P.K. 36.

Lindero S.- La divisoria de aguas que hace lími-
te con el término municipal de Bande.

Lindero O.- La poligonal que forman las fincas -
particulares.

OR 85 9 2

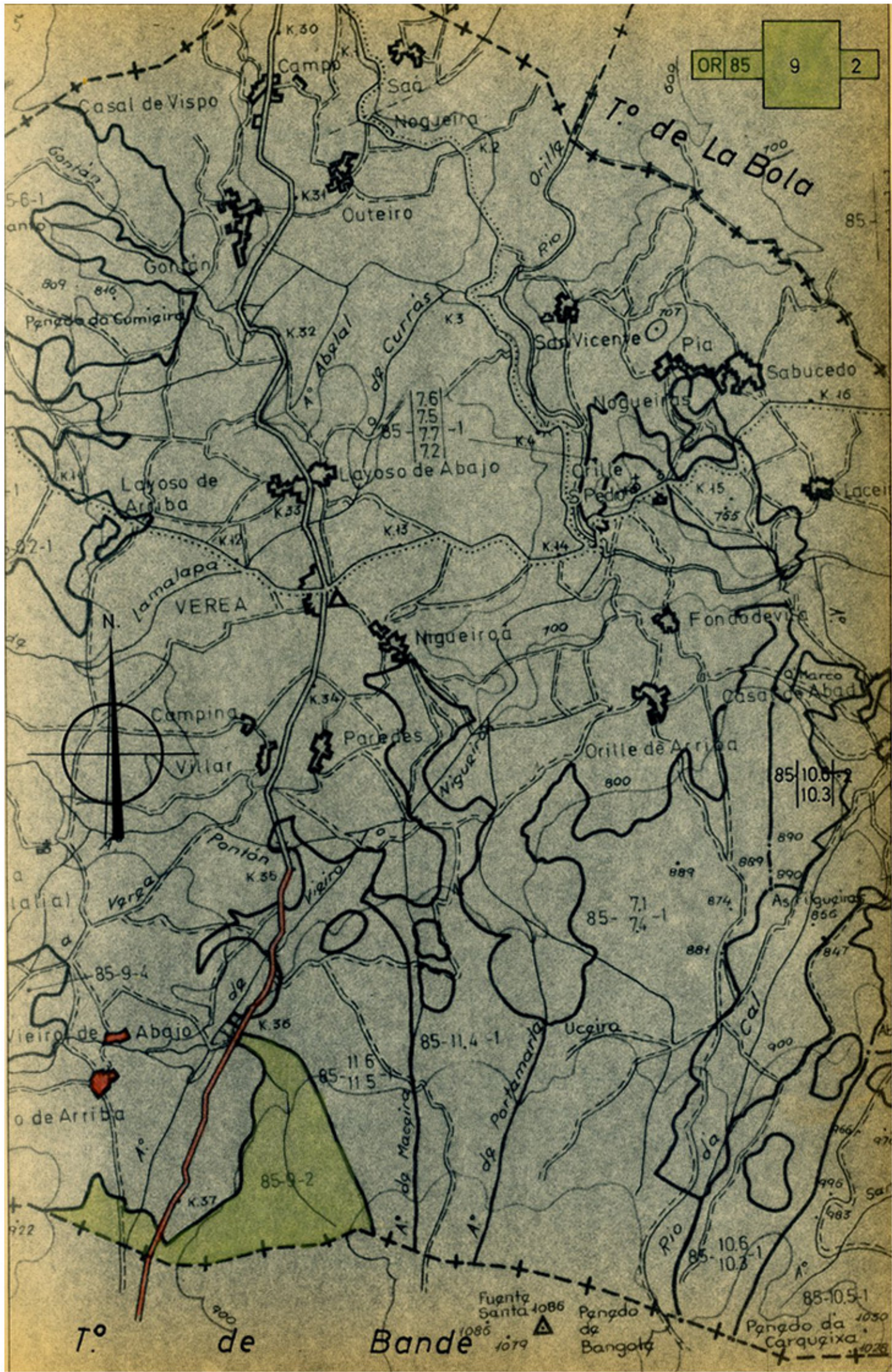

T.º de

Bande

Fuente Santa 1086
1086
1079

Pangdo de Bangata

Pangdo da Carquiza 1030
1030