

GOBIERNO CIVIL
DE
ORENSE



JURADO P. DE MONTES EN MANO COMUN

En sesión celebrada en la fecha que se indica, se adoptó el siguiente

A C U E R D O

=====

En la Ciudad de Orense, a **veintitres de junio de 1975.**-----

Visto, en el día de la fecha, por el Jurado Provincial de Montes en Mano Común, con asistencia de los señores que constan en acta, el presente expediente de clasificación de los montes denominados: "OS - CHAOS", sito en el término municipal de Viana del Bollo, tramitando a instancia de la Administración Forestal, como perteneciente en régimen de comunidad germánica a los vecinos de las parroquias de Cepede-lo (Sta. María).

1. RESULTANDO: Que por los Servicios de Investigación Forestal se confeccionó la carpeta-ficha de los montes objeto de este expediente, conteniendo el croquis "mosaico" de fotografías aéreas, la situación jurídico-administrativa, con un estudio histórico de la evolución de la propiedad colectiva vecinal, estado de los montes en relación al Catálogo, Inventario y Registro de la Propiedad y la posición de la Administración Municipal, situación de hecho, para llegar a la conclusión de que tales montes son claramente definibles como montes vecinales en mano común, porque la posesión vecinal es pacífica y no interrumpida, desde tiempo inmemorial, en concepto de dueños; porque tienen una procedencia foral; porque la propiedad ha permanecido indivisa y los aprovechamientos vienen siendo mancomunados, ligados a la condición de vecinos de sus beneficiarios, sin fijación de cuotas específicas; porque el Ayuntamiento presta aquiescencia a la posible calificación de vecinales en mano común.

RESULTANDO: Que en sesión del Jurado Provincial, de fecha **28 de enero de 1972** ----- se acordó iniciar expediente para la clasificación de los montes de referencia, designando como Instructor al Vocal Don Nemesio Barja Alvarez, quien aceptó el cargo y procedió a su tramitación, librando mandamiento para la anotación preventiva en el Registro de la Propiedad del Partido; también se acordó oír a todas las personas, organismos y corporaciones interesados, librándose comunicaciones a tal fin, dirigidas al Sr. Alcalde del Término municipal de Viana del Bollo; Sr. Ingeniero-Jefe de I.C.O.N.A., publicándose edictos en el Boletín Oficial de la Provincia y en Tablón de Anuncios del Ayuntamiento de Viana del Bollo.

RESULTANDO: Que en la tramitación del presente expediente se han cumplido las formalidades legales, especialmente cuanto dispone la Ley de Montes en Mano Común, de 27 de julio de 1968, y el Reglamento para su aplicación, de 26 de febrero de 1970, así como lo establecido en la Ley de Procedimiento Administrativo de 17 de julio de 1958.-

VISTOS, los preceptos citados y demás disposiciones de general aplicación.

CONSIDERANDO: Que el Jurado Provincial de Montes en Mano Común -



tiene jurisdicción y competencia para conocer del presente expediente de clasificación de los montes que tengan tal carácter, a tenor de lo dispuesto en el artº 10 de la Ley citada y el Artº 10 de su Reglamento.

CONSIDERANDO: Que la Administración Forestal es parte legítima para solicitar la iniciación del presente expediente de clasificación de los montes como vecinales en régimen de comunidad germánica o mano común, como así lo reconoce el artº 11 de la citada Ley de Montes en Mano Común.

CONSIDERANDO: Que el tipo de comunidad germánica que instituye la Ley de Montes en Mano Común, inspirada en el reconocimiento que de esta comunidad ha hecho el Tribunal Supremo, entre otras, en las Sentencias de 22 de diciembre de 1926, 28 de diciembre de 1957, 30 de septiembre de 1958 y muy especialmente en la de 2 de febrero de 1965, tiene como características esenciales las siguientes: 1ª).--- Los condóminos están unidos por vínculos personales de vecindad, -- agrupados en parroquias, aldeas, lugares, caseríos o barrios; no -- constituidos formalmente en Entidades Municipales.- 2ª).- Que, por tanto, el número de titulares es variable e indeterminado.- 3ª).--- Que el patrimonio colectivo sea utilizado y aprovechado por la cualidad de miembro de la agrupación vecinal, faltando la idea de cuota en el sentido jurídico romano.- 4ª).- Que el patrimonio y la participación es inalienable e intransferible y se pierde al perder la cualidad de vecino.- 5ª).- La Comunidad es indisoluble, los comuneros no pueden pedir ni ejercitar la acción "comuni dividendum".-

CONSIDERANDO: Que el monte "OS CHAOS" tiene idénticas características que las anteriormente señaladas para la propiedad colectiva de tipo germánico en mano común y han venido siendo poseído quinta, pacífica e ininterrumpidamente desde tiempo inmemorial por los vecinos de Cepedelo, quienes han aprovechado los productos naturales de forma consuetudinaria. No hay referencia documental relativa al origen y titularidad de este monte, si bien los vecinos de Sever tienen en su poder lo que resulta ser copia simple de una escritura de compromiso de fecha 14 de junio de 1.698 sobre partija y amojonamiento entre los montes colindantes de ambas comunidades. El Ayuntamiento de Viana del Bollo considera este monte como vecinal en mano común de los vecinos de Cepedelo.

EL JURADO PROVINCIAL DE MONTES EN MANO COMUN en sesión celebrada el día de la fecha, a la vista de los antecedentes y fundamentos jurídicos,

A C U E R D A: Clasificar el monte denominado "OS CHAOS", cuyos linderos son, Norte, montes vecinales de Paradela y Penouta; Sur, montes vecinales de Sever; Este, monte vecinal de Pradorramisquedo y río Bibey; Oeste, montes vecinales de Dradelo, Tabazoá de Humoso, Humoso, Villar de Goya y Rubiales; su extensión superficial es de 805 has; como perteneciente en régimen de comunidad germánica o mano común a los vecinos de Cepedelo, del Ayuntamiento de Viana del Bollo. Incluyéndolo en la relación de montes vecinales del citado Ayuntamiento. Una vez firma esta Resolución se procederá a revisar el Consorcio de repoblación celebrado entre el Ayuntamiento de Viana del Bollo y el Patrimonio Forestal del Estado.

Notifíquese esta Resolución al Sr. Alcalde de Viana del Bollo, al Presidente de la Comunidad o Alcalde-Pedáneo y al Sr. Ingeniero Jefe del ICONA de Orense, a los que se hará saber que contra la misma podrán interponer recurso contencioso-administrativo ante la Audiencia Territorial de La Coruña en el plazo de dos meses, previo el de reposición ante este Jurado en el plazo de un mes.

Así lo acordamos y firmamos.

Prov.º	Munic.º	Comunidad Prop.º	N.º monte
OR	87	3.1	1

CLAVE DEL MONTE

* 3.- ESTADO FISICO

Ref. Índice

3.1 SITUACION. ALTITUD. ACCESOS.

- .- Situación. El monte "OS CHAOS" es un auténtico "rocal" del pueblo y fincas de Cepedelo, que solo queda roto por el S. con labradíos y prados. Por ello el monte tiene forma de herradura.
- .- Altitud. Está formado por una gran ladera que desde las divisorias de aguas que forma la "Sierra Balorta" al N. y al O. del pueblo de Cepedelo, baja con exposición E. hasta el mismo río Vibey. Tiene altitudes que van desde los 1.450 m. en lo alto de la Sierra, hasta los 1.050 en el Río.
- .- Accesos. A través del pueblo de Cepedelo.

3.2 SUPERFICIE.

805 Has., obtenidas mediante planimetrado sobre 1/25.000.

Prov.*	Munic.*	Comunidad Prop.*	N.º monte
OR	87	3.1	1

Ref.* Índice

CLAVE DEL MONTE

3.3

LINDEROS.

N: Montes vecinales de Paradela (87-12.1-1) y y Penouta (87-13.1-1).

E: Monte vecinal de Pradorramisquedo (87-17.1-1) y rio Vibey.

S: Montes vecinales de Sever (87-28.2-1) y de Castiñeiras (87-28.1-1).

O: Montes vecinales de Dradelo (87-31.1-1), Tabzoa de Humoso (87-31.2-1), Humoso (87-20.1-1), Villar de Goya (87-20.3-1) y Rubiales (87-23.1-1).

3.4

DESCRIPCION DEL PERIMETRO.

Empezando al O.E. en el límite con Pradorramisquedo en "Pozo de Canairo Mao" en el Rio Vibey, sube por "Pontón da Infesta", "Pedra das Cadeisas" y "Lama do Carballo", donde entra el monte de Penouta.

Al N., y limitando con Penouta, desde "Lama de Carballo, sigue por "Pedra de Buhedo" hasta "Pedra Blanca", donde empieza el monte de Paradela. Lindando con esto, sigue en dirección S.E. hasta "Arca Ferrada", donde ya empieza el monte de Rubiales.

Prov.*	Munic.*	Comunidad Prop.*	N.º monte
OR	87	3.1	1

Ref.* Índice

CLAVE DEL MONTE

3.4

Al O. y limitando con el monte de Rubiales, desde "Arca Ferrada" sigue en dirección S. por "Pedra de Nostre" y "Poulo Xiromano" hasta el "Alto de Penamá", donde empieza el monte de Villar de Goya. Lindando con éste y con el de Humoso sigue por la divisoria de aguas hasta el "Alto de Corgos", por encima del nacimiento del Arroyo de Porto d'Arca, hasta donde llega el monte de Tabazoa de Humoso. Lindando con éste, sigue al S. hasta el "Alto da Portilla", donde nace el Arroyo de Riocubo y donde ya empieza el monte de Dradelo. Lindando con este monte, sigue por el alto de la divisoria hasta "Pedra d'Arandeira" ya en el límite con el monte de Castiñeiras.

Al S., desde "Pedra Arandeiras" sigue en dirección E. limitando con el monte de Castiñeiras hasta "Lama do Campo" ya en el límite con el monte de Sever. Colindando con este monte, sigue en dirección E. por "Lombo dos Arados", "Cumbre Arriba", "Pontón da Gornia", "Pontón de los Pontones", "Fonte das Papas", "Pedra de Maria Lorenza", "Regueira do Palmeiro", "Rouso de Curdovello" y al Rio Vibey por "Petada das Bestias"

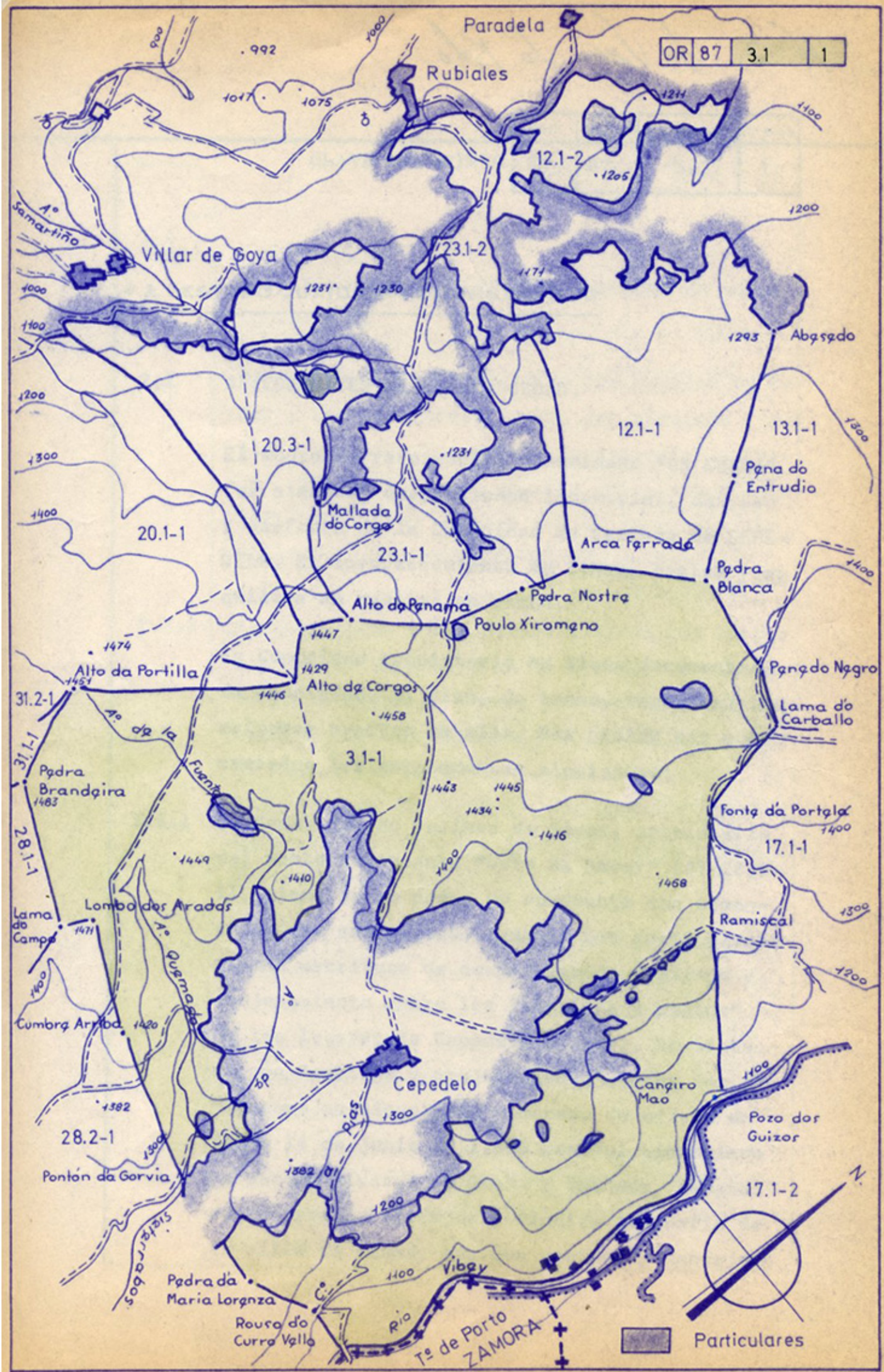

OR 87 3.1 1

Paradelas

Rubiales

Villar de Goya

Mallada do Corgo

Alto de Panamá

Alto de Corgos

Cepedelo

Pedra da Maria Lorenza

Rouca do Curra Vello

Tº de Porto ZAMORA

Particulares

Aº Samaritiño

Aº de la Fuentibonita

Lombos dos Aradas

Aº Quimada

Aº de las Pías

Aº de los Sistrarabos

Arca Ferrada

Pedra Nostra

Paulo Xiromeno

Pedra Blanca

Pancho Negro

Lama do Carballo

Fonte da Portella

Ramiscal

Cangiro Mao

Pozo dos Guizos

Vibay

17.1-2

28.2-1

Pontón da Gorvia

31.2-1

Pedra Brandeira

Lama do Campo

Cumbró Arriba

20.1-1

20.3-1

23.1-1

23.1-2

12.1-2

12.1-1

13.1-1

Abgado

Pena do Entrudio

Alto da Portilla

Lombos dos Aradas

Cumbró Arriba

Pontón da Gorvia

Pedra da Maria Lorenza

Rouca do Curra Vello

3.1-1

Alto de Corgos

Alto de Panamá

Cepedelo

Vibay

Tº de Porto ZAMORA

Particulares

14.43

14.34

14.45

14.46

14.48

14.49

14.40

14.41

14.42

14.43

14.44

14.45

14.46

14.47

14.48

14.49

14.50

14.51

14.52

14.53

14.54

14.55

14.56

14.57

14.58

14.59

14.60

14.61

14.62

14.63

14.64

14.65

14.66

14.67

14.68

14.69

14.70

14.71

14.72

14.73

14.74

14.75

14.76

14.77

14.78

14.79

14.80

14.81

14.82

14.83

14.84

14.85

14.86

14.87

14.88

14.89

14.90

14.91

14.92

14.93

14.94

14.95

14.96

14.97

14.98

14.99

15.00

15.01

15.02

15.03

15.04

15.05

15.06

15.07

15.08

15.09

15.10

15.11

15.12

15.13

15.14

15.15

15.16

15.17

15.18

15.19

15.20

15.21

15.22

15.23

15.24

15.25

15.26

15.27

15.28

15.29

15.30

15.31

15.32

15.33

15.34

15.35

15.36

15.37

15.38

15.39

15.40

15.41

15.42

15.43

15.44

15.45

15.46

15.47

15.48

15.49

15.50

15.51

15.52

15.53

15.54

15.55

15.56

15.57

15.58

15.59

15.60

15.61

15.62

15.63

15.64

15.65

15.66

15.67

15.68

15.69

15.70

15.71

15.72

15.73

15.74

15.75

15.76

15.77

15.78

15.79

15.80

15.81

15.82

15.83

15.84

15.85

15.86

15.87

15.88

15.89

15.90

15.91

15.92

15.93

15.94

15.95

15.96

15.97

15.98

15.99

16.00

16.01

16.02

16.03

16.04

16.05

16.06

16.07

16.08

16.09

16.10

16.11

16.12

16.13

16.14

16.15

16.16

16.17

16.18

16.19

16.20

16.21

16.22

16.23

16.24

16.25

16.26

16.27

16.28

16.29

16.30

16.31

16.32

16.33

16.34

16.35

16.36

16.37

16.38

16.39

16.40

16.41

16.42

16.43

16.44

16.45

16.46

16.47

16.48

16.49

16.50

16.51

16.52



AUDIENCIA PROVINCIAL DE OURENSE
Sección 2

Rollo: RECURSO DE APELACION 232 /2002

CEDULA DE NOTIFICACION.-

ALFONSO TRAVADO Y LIRA, Secretario de la AUDIENCIA PROVINCIAL DE OURENSE, Sección Segunda,

C E R T I F I C O: Que, ante esta Sección Segunda, se sigue el Rollo de apelación n° 232/02, en el que se ha dictado sentencia cuyo contenido es del tenor literal siguiente:

(APELACION CIVIL)

La Audiencia Provincial de OURENSE, Sección Segunda, constituida por los Ilmos. Sres. D. ABEL CARVAJALES SANTA-EUFEMIA, Presidente, Dª Mª MERCEDES PEREZ MARTIN-ESPERANZA y D. FERNANDO ALAÑON OLMEDO, Magistrados, ha pronunciado la siguiente:

S E N T E N C I A.-

En OURENSE, a SIETE de NOVIEMBRE de DOS MIL DOS.

VISTOS, en grado de apelación, por esta Sección Segunda de la Audiencia Provincial, actuando como Tribunal Civil, los autos de PROCEDIMIENTO ORDINARIO procedentes del JUZGADO DE PRIMERA INSTANCIA DE A POBRA DE TRIVES, seguidos con el n° 142/01, Rollo de apelación n° 232/02, en los que aparece, como parte APELANTE, D. VICTORIANO COTO VEGA, como PRESIDENTE DEL MONTE COMUNAL DE RUBIALES, representado por la Procurador de los Tribunales Dª EMILIA ENRIQUEZ DOMINGUEZ (Dª SONIA OGANDO VAZQUEZ, a efecto de notificaciones) y asistido por el Letrado D. FRANCISCO JOSE ARANDA VELEZ y, como APELADO, D. EDUARDO FERNANDEZ RODRIGUEZ, como PRESIDENTE DEL MONTE COMUNAL DE CEPPEDELO, representado por la Procurador de los Tribunales Dª MONICA VAZQUEZ BLANCO y asistido por el Letrado D. NEMESIO BARXA ALVAREZ; sobre deslinde y amojonamiento. Es MAGISTRADO-PONENTE el/la Ilmo./Ilma. Sr./Sra. D./Dª FERNANDO ALAÑON OLMEDO.

ANTECEDENTES DE HECHO

PRIMERO.- Por el Juzgado de Primera Instancia de Puebla de Trives se dictó sentencia en los referidos autos, en fecha 24 de Abril de 2.002, cuya parte dispositiva es del tenor literal siguiente: "FALLO: Que se estima en parte la demanda presentada por D. Victoriano Cota Vega como Presidente del MONTE COMUNAL DE RUBIALES, representado por el Procurador Dª Emilia Enriquez Dominguez, contra el MONTE COMUNAL DE CEPPEDELO, representado por D. Eduardo Fernández Rodríguez, como Presidente y por el Procurador Dª Mónica Vázquez Blanco, y procede acordar el deslinde de los montes comunales "Campo de Nostre" de Rubiales y "Os Chaos" de



ADMINISTRACIÓN
DE JUSTICIA

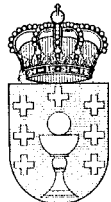

ADMINISTRACIÓN
DE JUSTIZIA



ADMINISTRACIÓN
DE JUSTICIA

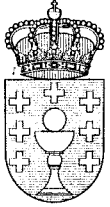

ADMINISTRACIÓN
DE JUSTIZIA

Cepedelo por la línea que une los siguientes puntos: 1) punto señalado como más al sur en el plano escala 1/10000 elaborado por el perito D. Luis Miguel Segovía García, unido a la pericial realizada por el mismo unido al folio 105 y que nombra como "alto de Penama" situado en una cota de 1448'5 metros. 2) Punto señalado en el plano escala 1/10000 elaborado por el perito D. Luis Miguel Segovia García unido al folio 105 bajo el nombre de "Poulo Xiromeno". 3) Punto señalado en el plano escala 1/10000 elaborado por el perito D. Luis Miguel Segovia García unido al folio 105 bajo el nombre de "Pedra Nostre". 4) Punto situado en una cota de 1328 metros, próximo al señalado como más al norte en el mapa escala 1/10000 por el perito D. Luis Miguel Segovia García bajo el nombre de "Arca Ferrada" y situado junto a corta fuegos".

SEGUNDO.- Notificada la anterior sentencia a las partes, se interpuso por la representación procesal de D. VICTORIANO COTO VEGA recurso de apelación y, seguido por sus trámites legales, se remitieron los autos a esta Audiencia Provincial.

TERCERO.- En la tramitación de este recurso, se han cumplido las correspondientes prescripciones legales, a excepción de la que señala el término para dictar sentencia debido al excesivo número de recursos que se tramitan ante esta Sección.

FUNDAMENTOS JURIDICOS

Se acepta la fundamentación jurídica de la sentencia apelada.

PRIMERO.- Se alza la representación procesal de la parte demandante contra la sentencia dictada por el Sr. Juez del Juzgado de 1ª Instancia de Puebla de Trives, en el procedimiento del que dimana el presente rollo, de fecha 24 de abril de 2002, aduciendo, como motivos del recurso, en primer lugar, la incongruencia de la sentencia apelada y, en segundo lugar, se viene a cuestionar la valoración de la prueba practicada por parte del Juez a quo.

SEGUNDO.- En lo que atañe a la incongruencia denunciada bastante hizo el Juzgador a quo para salvar el estudio de la pretensión deducida. Así, la sentencia apelada tras reconocer que la pretensión alternativa, literalmente planteada por la demandante, no se encuentra recogida en el artículo 399 de la Ley de Enjuiciamiento Civil, señala que a la luz del contenido fáctico del escrito rector del procedimiento bien puede entenderse que lo solicitado es que el deslinde se lleva a efecto de acuerdo con el informe pericial acompañado con la demanda o, en su caso, de conformidad con la prueba que en el desarrollo de la litis se lleve a cabo pues ésa y no otra es la posibilidad que cabe atribuir a los términos del suplico de la demanda. Así las cosas, resulta que el deslinde, efectivamente, se lleva a cabo no ya como señalaba el demandado si no mediante la fijación de linderos con arreglo al informe pericial





ADMINISTRACIÓN
DE JUSTICIA

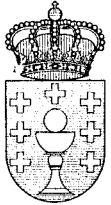

ADMINISTRACIÓN
DE JUSTICIA

evacuado en el curso del proceso, en su trámite probatorio, de ahí que sí cabe apreciar la parcial estimación de la pretensión demandante sin que, en modo alguno, exista incongruencia entre lo peticionado por la demandante, un deslinde, y el resultado al que llega la apelada, deslinde con arreglo a informe elaborado en el curso del proceso.

TERCERO.- En cuanto a la inveracidad del informe pericial emitido por D. Miguel Segovia García es menester indicar que lo que realizó fue traspasar las coordenadas del plano del Jurado Provincial de Montes a un plano escala 1/10000. No existe dato alguno del que inferir que la metodología utilizada por el perito sea errónea y así, trasponiendo el plano que obra al folio 12 ó 122 a un plano más detallado, resultan los puntos en los términos en que el perito los ha fijado. Por otro lado, el propio perito Sr. Segovia no otorga pleno valor a la mera trasposición topográfica sino que señala (folio 102) la necesidad de ubicar e identificar en el terreno los puntos sobre la base de una previa aproximación topográfica.

No cabe, como sostiene el apelante, inferir del hecho de que la denominación Pedra Nostre aparezca en mayúsculas en la delimitación de los montes utilizada en sus respectivos expedientes, lo sea por hacer referencia a un paraje y no a un punto determinado pues esa conclusión no tiene sustento normativo o fáctico alguno que la apoye, simplemente se trata de una mera conjetura carente de entidad jurídica apreciable; de otro lado, se acomoda perfectamente a lo señalado por el Sr. Segovia el que la delimitación realizada por el Jurado Provincial de Montes señale que el lindero Este del monte Campo de Nostre, al que se refiere el pleito, en dirección Sur Oeste vaya por el alto de la sierra por Pedra Nostre por cuanto el propio perito identifica ese punto en el lugar más alto del cortafuegos. Tampoco afecta a nada el que la fijación de los distintos puntos sobre los que trazar las líneas delimitadoras de ambos montes no estén exactamente en línea recta sino que conforman una línea poligonal ya que lo esencial es que el resultado final entre el punto inicial y punto final ofrezca la dirección a que el linde descrito genéricamente se refiere.

Sobre la existencia de las cruces o marcas en las piedras como delimitadoras de los linderos ya en la prueba de reconocimiento judicial se privó a las mismas de valor delimitativo bien por no estar acreditada una antigüedad considerable en el caso de que fueran hechas por la mano del hombre o bien incluso por tratarse de meras consecuencias de la erosión. Pero lo que resulta a todas luces significativo es que en ninguno de los expedientes de cada uno de los montes se hace referencia a tales marcas para determinar su separación cuando de ser tan patentes, tanto en su existencia como en su significado, lo propio hubiera sido una expresa referencia a las mismas y, ciertamente, ello no tiene lugar.

Sobre el punto Poulo Xiromeno su determinación no viene dada tanto por el pino como por el hecho de ubicarse en el lado Oeste de la finca que sí aparece delimitada en los planos de los montes. Por otro lado, el perito Sr. Segovia



ADMINISTRACIÓN
DE JUSTICIA

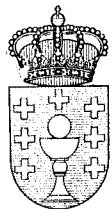

ADMINISTRACIÓN
DE JUSTIZIA

identificó el punto no ya por el pino, que coyunturalmente allí existía, sino por la coincidencia del mismo con el extremo oeste de la finca que quedaría fuera incluso del cierre de piedra de la misma. Finalmente, y como se refiere al punto Arca Cerrada II, sirva lo señalado anteriormente para rechazar valor delimitativo a las cruces existentes en el punto, en los términos que señaló el perito Sr. Fernández.

CUARTO.- No existe quebranto de los principios generales de la valoración de la prueba por cuanto el juzgador de manera pormenorizada y detallada realiza una valoración del informe pericial cuestionado por el apelante y rechaza el presentado con la demanda por el vigoroso motivo de que los puntos se trazaron a instancias de los vecinos que aprovechan el monte Pedra Nostre, hecho que determina evidentemente una subjetividad que, desde luego, no aparece en el informe del Sr. Segovia.

QUINTO.- De conformidad con lo dispuesto en los artículos 394 y 398 de la Ley de Enjuiciamiento Civil, se imponen a la apelante las costas de la alzada.

Por lo expuesto, la Audiencia ha dictado el siguiente:

FALLO:

Se desestima el recurso de apelación interpuesto por la Procuradora de los Tribunales D^a EMILIA ENRIQUEZ DOMINGUEZ (D^a SONIA OGANDO VAZQUEZ, a efecto de notificaciones), en nombre y representación de D. VICTORIANO COTO VEGA, como PRESIDENTE DEL MONTE COMUNAL DE RUBIALES, contra la sentencia dictada por el JUZGADO DE PRIMERA INSTANCIA DE PUEBA DE TRIVES, en autos de Procedimiento Ordinario n^o 142/01, Rollo de apelación n^o 232/02, de fecha 24 de Abril de 2.002, QUE SE CONFIRMA, con imposición de costas de la alzada a la apelante.

Al notificar esta resolución a las partes, háganse las indicaciones a que se refiere el art^o 248.4 de la L.O.P.J.

Así, por esta nuestra Sentencia, de la que, en unión de los autos originales, se remitirá certificación al Juzgado de procedencia, para su ejecución y demás efectos, juzgando en segunda instancia, lo pronunciamos, mandamos y firmamos.-Abel Carvajales Santa-Eufemia.-M^a Mercedes Pérez Martín-Esperanza.-Fernando Alañón Olmedo.-Rubricados.-----

Concuerda fielmente con el original al que me remito y para que así conste y para notificación al APELADO D. EDUARDO FERNANDEZ RODRIGUEZ, expido y firmo la presente, en OURENSE, a SIETE de NOVIEMBRE de DOS MIL DOS.

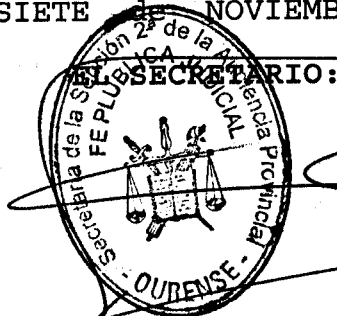

Iván Rodríguez Jiménez, secretario do Xurado Provincial de clasificación de montes veciñais en man común de Ourense

CERTIFICO:

Que na sesión do **17 de abril de 2023** o Xurado adoptou, entre outros, o seguinte acordo:

XXVI.- Solicitude de revisión de esbozo do MVMC "Os Chaos", pertencente aos veciños de Cepedelo, no concello de Viana do Bolo.

O Servizo de Montes da Xefatura Territorial de Ourense emitiu un informe favorable o día 30 de xaneiro de 2023 en relación coa citada solicitude. No mesmo se indica que o perímetro obxecto de revisión inclúe as partes do perímetro lindeiras con particulares, sen entrar a revisar as extremas coas comunidades de montes lindeiras.

De acordo co citado informe, o Xurado acordou a aprobación da revisión do esbozo.

Vº. e praxe

O Presidente do Xurado

Luis Jorge Álvarez Ferro



VI. ANUNCIOS**A) ADMINISTRACIÓN AUTONÓMICA****CONSELLERÍA DO MEDIO RURAL**

ANUNCIO do 17 de outubro de 2023, do Xurado Provincial de Clasificación de Montes Veciñais en Man Común de Ourense, polo que se publica a Resolución do 16 de outubro de 2023, relativa á solicitude de revisión de esbozo formulada polos representantes do monte veciñal en man común Os Chaos, pertencente á Comunidade de Montes Veciñais en Man Común de Cepedelo, no concello de Viana do Bolo.

Examinada a solicitude de revisión de esbozo formulada polos representantes do monte veciñal en man común (MVMC) Os Chaos, pertencente á Comunidade de Montes Veciñais en Man Común (CMVMC) de Cepedelo, no concello de Viana do Bolo, resultan os seguintes

Feitos:

Primeiro. O 23.9.2022, a CMVMC de Cepedelo presentou unha solicitude (Rexel núm. 2022/2337627) de revisión de esbozo do MVMC Os Chaos, no concello de Viana do Bolo.

Coa solicitude achegaron a seguinte documentación:

- Certificación do Acordo da Asemblea Xeral do 27 de agosto de 2022.
- Memoria e planos.
- Arquivos xeográficos en formato vectorial.

Segundo. O Servizo de Montes da Xefatura Territorial de Ourense emitiu un informe favorable o día 30 de xaneiro de 2023 en relación coa citada solicitude. Nel indícase que o perímetro obxecto de revisión inclúe as partes do perímetro lindeiras con particulares, sen entrar a revisar as extremas coas comunidades de montes lindeiras. Porén, cómpre indicar que na estrema co MVMC Pradorramisquedo (CMVMC de Pradorramisquedo) encóntrase actualmente en trámite un procedemento de deslindamento.

A superficie provisional do MVMC Os Chaos, unha vez revisado o esbozo, sería de 917,02 ha fronte ás 805 ha do acordo de clasificación, o que supón un incremento do



13,9 %. Porén, tendo en conta a proposta concorrente de deslindamento co MVMC Prado-rramisquedo, a superficie axustada do monte quedaría finalmente en 926,64 ha, co que o incremento pasaría a ser do 15,1 %.

Tendo en conta o anterior, emítese informe favorable sobre a revisión do esbozo do MVMC Os Chaos.

Consideración legal e técnica:

Única. A Lei 7/2012, do 28 de xuño, de montes de Galicia, na súa disposición transitoria décimo terceira, establece o procedemento de revisión de esbozos de montes veciñais en man común.

De acordo con ela, os esbozos de montes veciñais integrados nun expediente que, pola súa antigüidade, non reúnan as características de fiabilidade e precisión que existen as novas técnicas topográficas poderán ser obxecto de revisión e axustáranse e completáranse con aqueles datos e documentos que se consideren necesarios, en particular os requiridos para a súa inmatriculación no Rexistro da Propiedade.

De acordo cos feitos e fundamentos de dereito expostos, e tendo en conta o informe favorable do Servizo de Montes do día 30 de xaneiro de 2023, o Xurado Provincial de Clasificación de Montes Veciñais en Man Común acordou por unanimidade o día 17 de abril de 2023:

Aprobar a proposta de revisión de esbozo do monte veciñal en man común Os Chaos, pertencente á CMVMC de Cepedelo, no concello de Viana do Bolo.

Ourense, 17 de outubro de 2023

Luis Jorge Álvarez Ferro
Presidente do Xurado Provincial de Clasificación
de Montes Veciñais en Man Común de Ourense



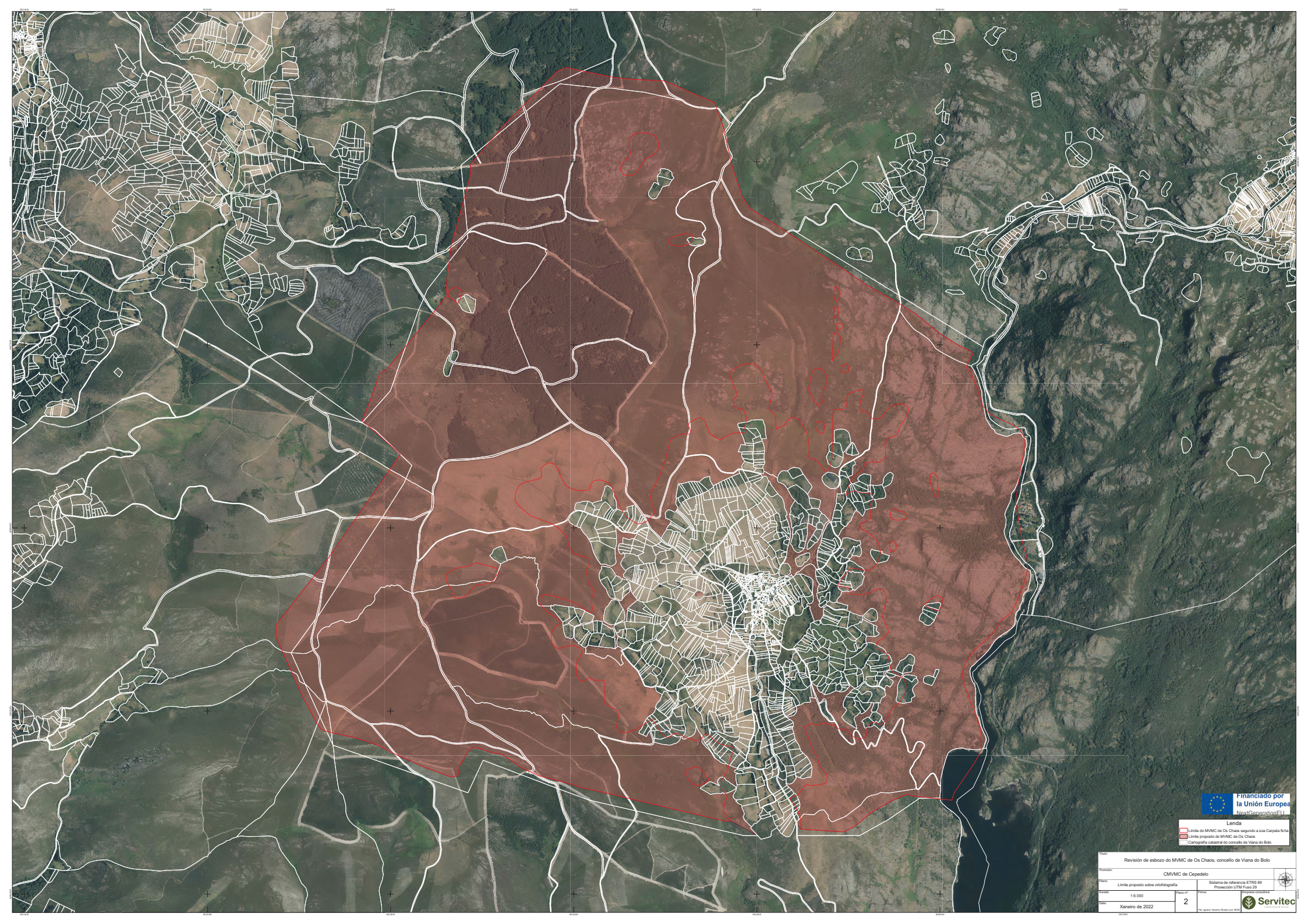

Limda
Limite do MVVMC de Os Chãos segundo a sua Carteira de
Limite proposto do MVVMC de Os Chãos
Cartografia catastral do concelho de Viana do Bolo

Revisión de esbozo do MVVMC de Os Chãos, concello de Viana do Bolo

CMVMC de Cepedelo

Plano:	Limite proposto sobre ortofotografía	Sistema de referencia:	ETRS 89
Escala:	1:5.000	Projección:	UTM / Pseudo
Fecha:	Xaneiro de 2022	Folha:	2

Proj. Servitec

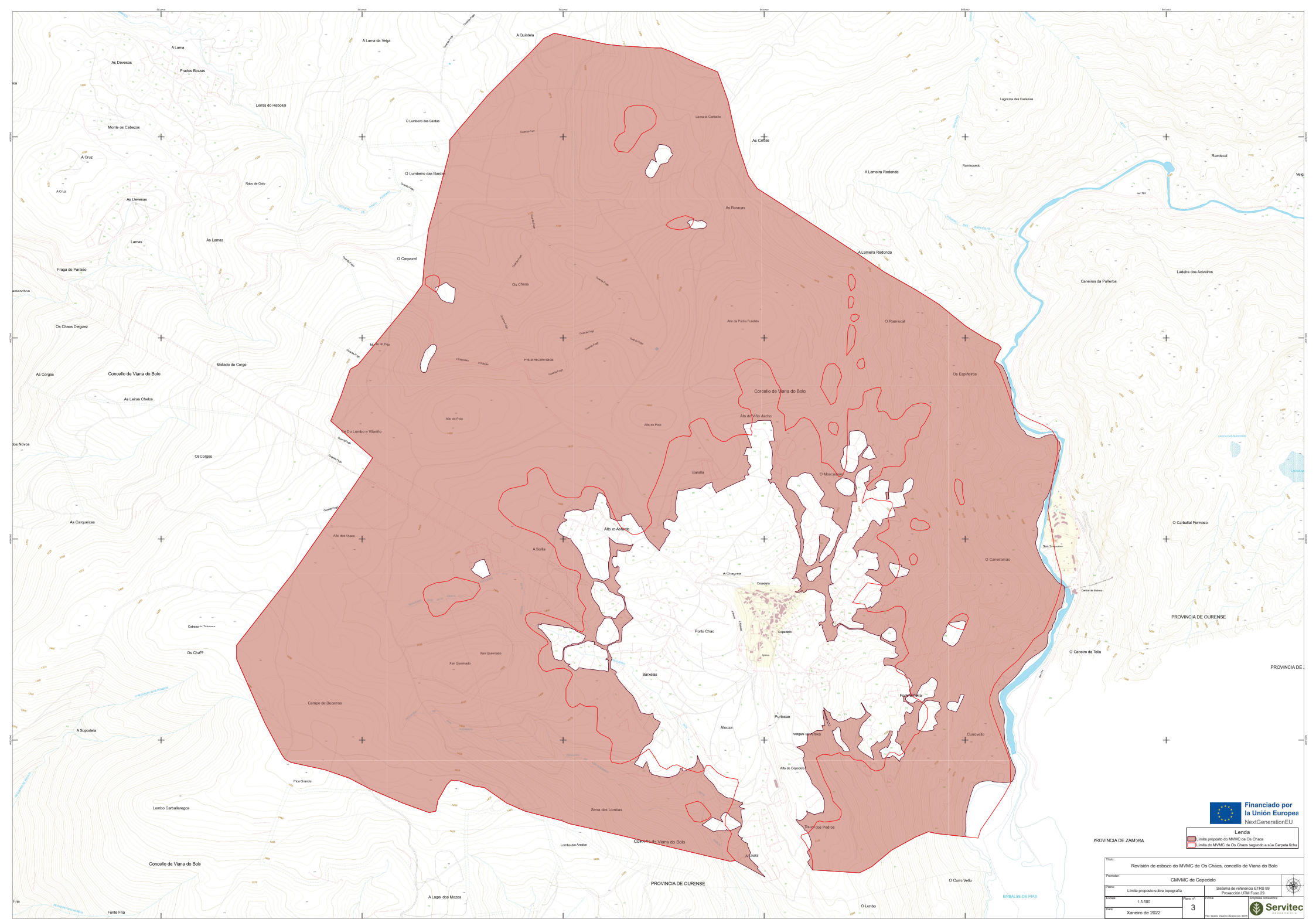

Lenda
 [Red outline] Límite do MVMC de Os Chãos segundo a súa Cartela Fichal

PROVINCIA DE ZAMORA

Título		Revisión de esbozo do MVMC de Os Chãos, concello de Viana do Bolo	
Planisio		CMVMC de Cepedello	
Escala		Límite proposto sobre topografía	
Sistema de referencia		ETRS 89	
Proiección		UTM Fuso 29	
Data		Xaneiro de 2022	
Folios		3	
Logo			

PROVINCIA DE OURENSE

PROVINCIA DE OURENSE



Iván Rodríguez Jiménez, secretario do Xurado Provincial de clasificación de montes veciñais en man común de Ourense

CERTIFICO:

Que na sesión do **17 de abril de 2023** o Xurado adoptou, entre outros, o seguinte acordo:

XXV.- Solicitud de deslinde entre o MVMC "Pradorramisquedo", pertencente aos veciños de Pradorramisquedo, e o MVMC "Os Chaos", pertencente aos veciños de Cepedelo, no concello de Viana do Bolo.

O informe do Servizo de Montes da Xefatura Territorial de Ourense de data 30 de xaneiro de 2023 fai constar que a documentación achegada corresponde ao deslindamento do perímetro estremeiro entre os MMVVMC Pradorramisquedo e Cabezo Grande, pertencentes á CMMVVMC de Pradorramisquedo, e o MVMC Os Chaos, pertencente á CMMVVMC de Cepedelo, dende o vértice "0" (o situado máis ao N) ata o vértice "3" (o situado máis ao S).

Logo de analizar os puntos e a súa localización, obsérvase que o vértice 0 coincide co vértice 22 do deslindamento Pradorramisquedo-Penouta, sendo un punto común ás comunidades de Penouta, de Pradorramisquedo e de Cepedelo malia non ter sido avinzado de forma expresa polas elas ao mesmo tempo; porén, o feito de que o punto fora obxecto de acordos bilaterais entre as tres comunidades conleva, de xeito implícito, o consentimento global sobre o mesmo.

O vértice en cuestión, ao estar situado no perímetro dos montes afectados, non pode ter a consideración de punto auxiliar tal e como se define na memoria técnica do deslindamento, senón que é un punto formal do mesmo, alomenos mentres as comunidades de Penouta e Cepedelo non acaden unha hipotética avinza entre elas á que fai mención a memoria.

De acordo co citado informe, o Xurado acordou a aprobación da solicitude de deslinde.

Vº. e praxe

O Presidente do Xurado
Luis Jorge Álvarez Ferro

SERVIZO XURÍDICO-ADMINISTRATIVO
XEFATURA TERRITORIAL DE OURENSE
CONSELLERÍA DO MEDIO RURAL
Florentino L. Cuevillas, 4-6 baixo
32071 Ourense
Tel: +34 988 386 486
xuridico.mediorural.ourense@xunta.gal
mediorural.xunta.gal



VI. ANUNCIOS**A) ADMINISTRACIÓN AUTONÓMICA****CONSELLERÍA DO MEDIO RURAL**

ANUNCIO do 16 de outubro de 2023, do Xurado Provincial de Clasificación Montes Veciñais en Man Común de Ourense, polo que se publica a Resolución do 13 de outubro de 2023, relativa á solicitude de deslindamento formulada polos representantes dos montes veciñais en man común Pradorramisquedo e mais Os Chaos, no concello de Viana do Bolo.

Examinada a solicitude de deslindamento formulada polos representantes do monte veciñal en man común (MVMC) Pradorramisquedo, pertencente á Comunidade de Montes Veciñais en Man Común (CMVMC) de Pradorramisquedo, e mais Os Chaos, pertencente á CMVMC de Cepedelo, no concello de Viana do Bolo, resultan os seguintes

Feitos:

Primeiro. O 29.9.2022 a CMVMC de Pradorramisquedo presentou un escrito (REXEL 2022/2392316) en que solicita a aprobación dun deslindamento coa CMVMC de Cepedelo.

Coa solicitude achegou a seguinte documentación:

- Acta de eslindamento.
- Certificacións de aprobación das respectivas asembleas xerais.
- Memoria e planos.
- Solicitude de conciliación presentada no Xulgado de Paz de Viana do Bolo.

Segundo. O 25.10.2022, a dita comunidade presentou un novo escrito (REXEL 2022/2603586) co cal achegaba a seguinte documentación:

- Acta de conciliación levantada no Xulgado de Paz de Viana do Bolo.

Terceiro. O informe do Servizo de Montes da Xefatura Territorial de Ourense do 30 de xaneiro de 2023 fai constar que a documentación achegada corresponde ao deslindamento do perímetro estremeiro entre os MVMC Pradorramisquedo e Cabezo Grande, pertenc-



centes á CMMC de Pradorramisquedo, e o MVMC Os Chaos, pertencente á CMVMC de Cepedelo, desde o vértice 0 (o situado máis ao N) ata o vértice 3 (o situado máis ao S).

Logo de analizar os puntos e a súa localización, obsérvase que o vértice 0 coincide co vértice 22 do deslindamento Pradorramisquedo-Penouta (actualmente en trámite e obxecto de informe favorable en data coetánea á deste informe), e é un punto común ás comunidades de Penouta, de Pradorramisquedo e de Cepedelo malia non ter sido acordado de forma expresa por elas ao mesmo tempo; porén, o feito de que o punto fose obxecto de acordos bilaterais entre as tres comunidades comporta, de xeito implícito, o consentimento global sobre este.

O vértice en cuestión, ao estar situado no perímetro dos montes afectados, non pode ter a consideración de punto auxiliar tal e como se define na memoria técnica do deslindamento, senón que é un punto formal deste, polo menos mentres as comunidades de Penouta e Cepedelo non alcancen unha hipotética avinza entre elas a que fai mención a memoria.

O citado informe considera que a solicitude se axusta ao establecido no artigo 53 da Lei 7/2012, do 28 de xuño, de montes de Galicia, polo que propón ao Xurado Provincial a súa aprobación entre os vértices 0 e 3 indicados na acta de conciliación.

Consideracións legais e técnicas:

Primeira. A presente resolución dítase o abeiro do artigo 53 do Regulamento para a execución da Lei 13/1989, do 10 de outubro, de montes veciñais en man común, aprobado polo Decreto 260/1992, do 4 de setembro, e de conformidade co disposto na Lei 39/2015, do 1 de outubro, do procedemento administrativo común das administracións públicas.

Segunda. O artigo 53 da Lei 7/2012, do 28 de xuño, de montes de Galicia, recolle o procedemento que hai que seguir no deslindamento entre montes veciñais en man común e establece que o xurado provincial de montes veciñais en man común, logo do exame da documentación presentada, dite resolución que será publicada no *Diario Oficial de Galicia* e notificada ás comunidades interesadas.

De acordo cos feitos e fundamentos de dereito expostos, e tendo en conta o informe favorable do Servizo de Montes do día 27 de xaneiro de 2023, o Xurado Provincial de Montes Veciñais en Man Común acordou por unanimidade o día 17 de abril de 2023:

Aprobar o acto de conciliación acadado polas xuntas reitoras dos MVMC Pradorramisquedo, pertencente á CMVMC de Pradorramisquedo, e mais o MVMC Os Chaos, pertencente á CMVMC de Cepedelo, no concello de Viana do Bolo.



Contra esta resolución, que pon fin a vía administrativa, poderase interpoñer recurso potestativo de reposición perante o Xurado Provincial de Clasificación de Montes Veciñais en Man Común de Ourense no prazo dun mes, ou ben directamente recurso contencioso-administrativo perante o Xulgado do Contencioso-Administrativo de Ourense, no prazo de dous meses contados desde o día seguinte ao desta notificación, de acordo co disposto nos artigos 123 e 124 da Lei 39/2015, do 1 de outubro, do procedemento administrativo común das administracións públicas, e nos artigos 8 e 46 da Lei 29/1998, do 13 de xullo, reguladora da xurisdición contencioso-administrativa.

Ourense, 16 de outubro de 2023

Luis Jorge Álvarez Ferro
Presidente do Xurado Provincial de Clasificación de Montes Veciñais
en Man Común de Ourense



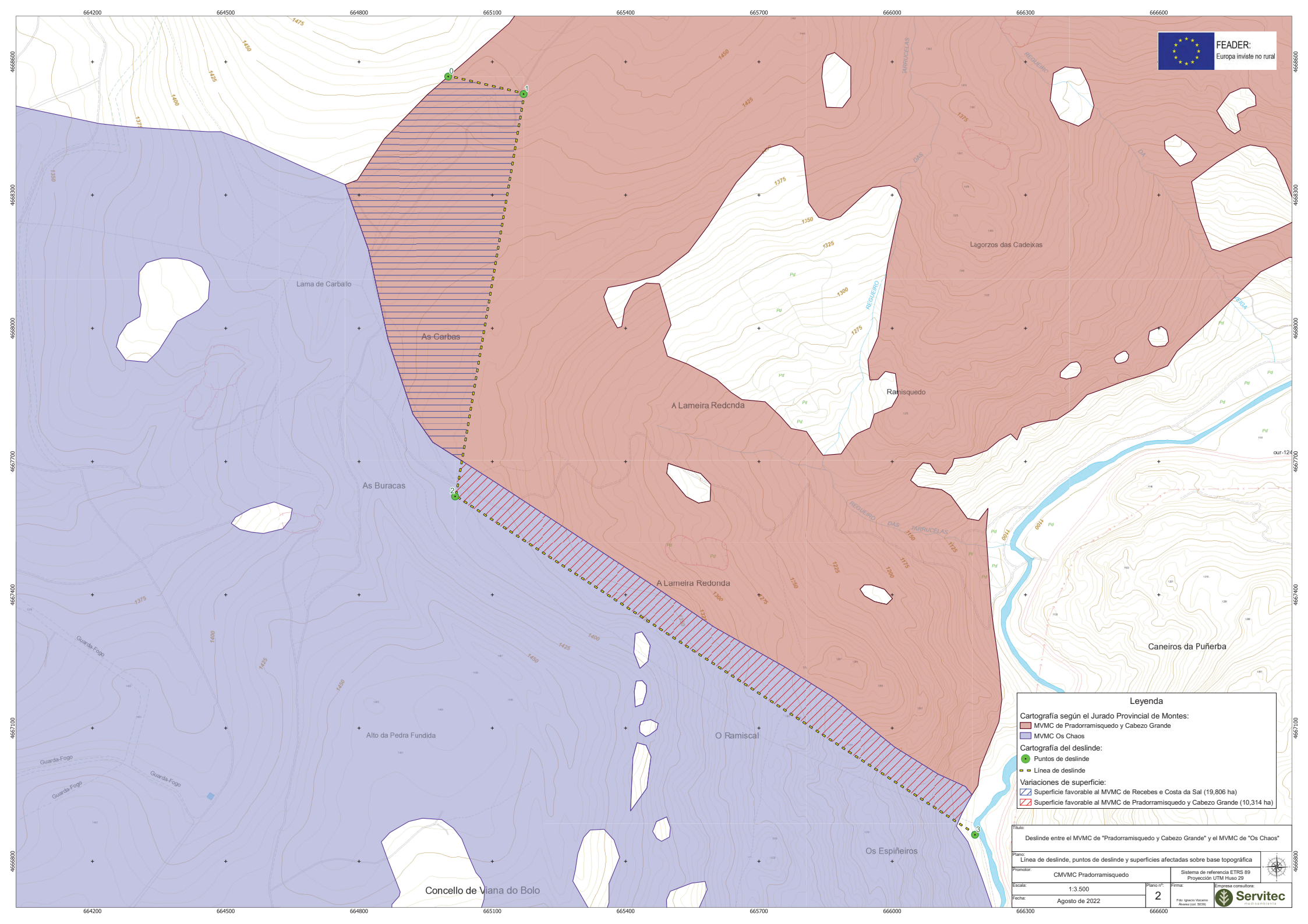

Leyenda

Cartografía según el Jurado Provincial de Montes:

- MVMC de Pradorramisquedo y Cabezo Grande
- MVMC Os Chaos

Cartografía del deslinde:

- Puntos de deslinde
- Línea de deslinde

Variaciones de superficie:

- Superficie favorable al MVMC de Recebes e Costa da Sal (19,806 ha)
- Superficie favorable al MVMC de Pradorramisquedo y Cabezo Grande (10,314 ha)

Título:
Deslinde entre el MVMC de "Pradorramisquedo y Cabezo Grande" y el MVMC de "Os Chaos"

Plano:
Línea de deslinde, puntos de deslinde y superficies afectadas sobre base topográfica

Promotor:
CMVMC Pradorramisquedo

Escala:
1:3.500

Fecha:
Agosto de 2022

Sistema de referencia ETRS 89
Proyección UTM Huso 29

Plano nº:
2

Firma:
Fdo. Ignacio Vázquez
Revisó: José Ojeda

Empresa consultora:
 Servitec



Punto	UTM_X	UTM_Y	Descripción
0	665001	4668567	Punto auxiliar para cerrar el linde, a la espera de posteriores acuerdos entre Penouta y Cepedelo. En línea recta hasta el punto nº 1.
1	665170	4668527	Punto denominado "Lama do Carballo". Colindancia común entre los montes de Penouta, Pradorramisquedo y Cepedelo. Desde aquí al punto nº 2 en línea recta.
2	665016	4667621	Punto denominado "Fonte da Portela". Desde aquí hasta el punto nº 3 en línea recta.
3	666186	4666860	Punto denominado "Pozo dos Guizos" Donde finaliza la colindancia entre el MVMC de Pradorramisquedo/Cabezo Grande y el MVMC de Os Chaos.

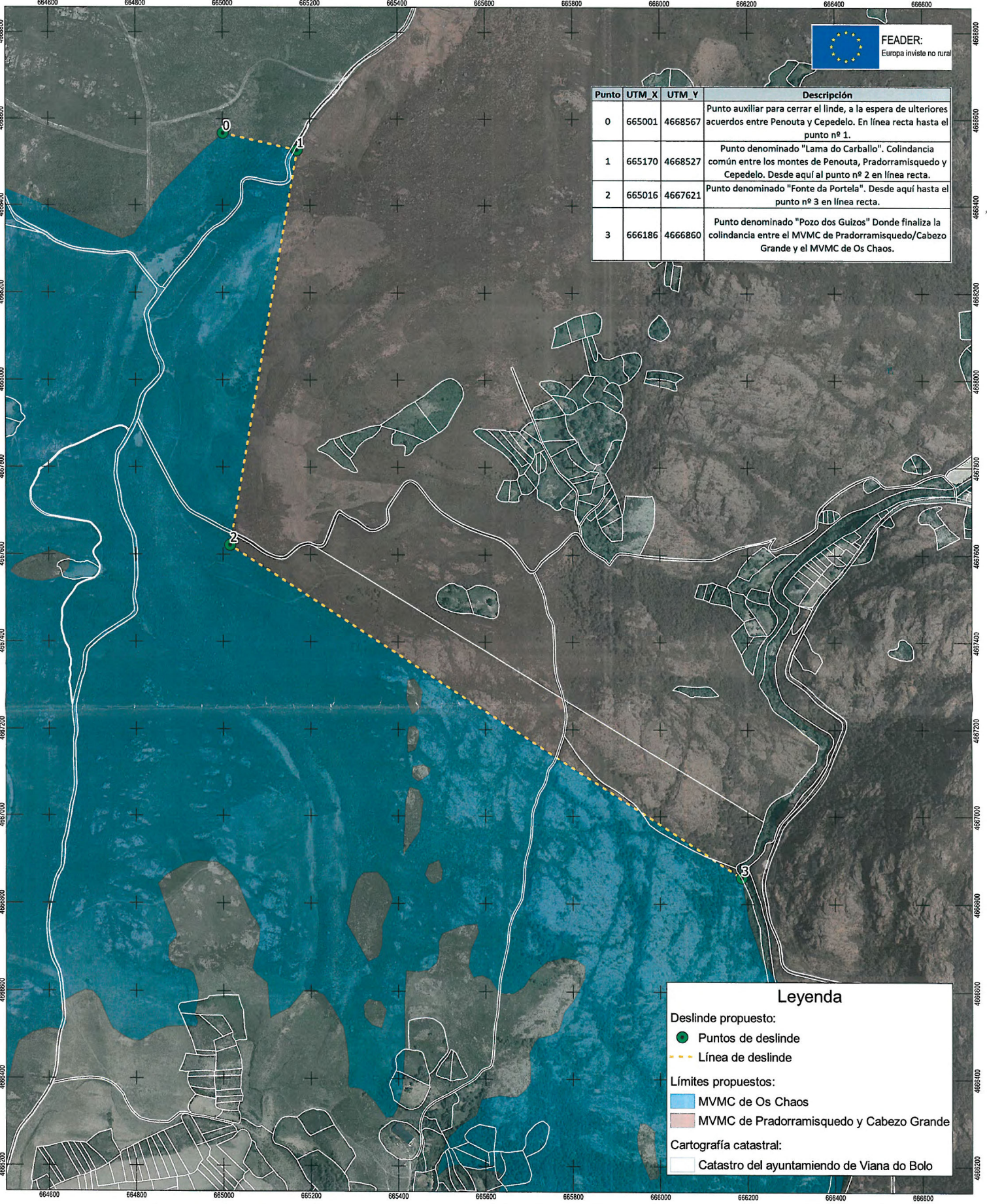

Leyenda	
Deslinde propuesto:	
	Puntos de deslinde
	Línea de deslinde
Límites propuestos:	
	MVMC de Os Chaos
	MVMC de Pradorramisquedo y Cabezo Grande
Cartografía catastral:	
	Catastro del ayuntamiento de Viana do Bolo

En representación de la CMVMC de Pradorramisquedo

Fdo. Presidente
Rogelio Blanco Fernández

Fdo. Secretario
José Miguel Tamerón López

En representación de la CMVMC de Cepedelo

Fdo. Presidente
Rebeca Blanco Primo

Fdo. Secretario
Antonio Prieto Fernández

Título: Deslinde entre el MVMC de "Pradorramisquedo y Cabezo Grande" y el MVMC de "Os Chaos"			
Plano: Límites finales y detalle de línea de deslinde propuesta Firma de aprobación por parte de las CCMMV/MMCC, sobre ortofoto PNOA 2020			
Promotor: CMVMC de Pradorramisquedo		Sistema de referencia ETRS 89 Proyección UTM Huso 29	
Escala: 1:8.000	Plano nº: 3	Firma: Fdo. Ignacio Vizcaino Álvarez (col. 5039)	Empresa consultora: Servitec medioambiente
Fecha: Agosto de 2022			



Iván Rodríguez Jiménez, secretario do Xurado Provincial de clasificación de montes veciñais en man común de Ourense

CERTIFICO:

Que na sesión do **2 de xuño de 2025** o Xurado adoptou, entre outros, o seguinte acordo:

XII.- Solicitud de deslinde entre o MVMC "Os Chaos", pertencente á CMMVVMC de Cepedelo, e mailo MVMC "Dehesa da Chanca", pertencente á CMMVVMC de Penouta, no concello de Viana do Bolo.

O informe do servizo de montes do Departamento Territorial de Ourense de data 21 de marzo de 2025 fai constar que a documentación achegada corresponde ao deslindamento do perímetro estremeiro entre o MVMC Os Chaos pertencente á CMVMC de Cepedelo, e mailo MVMC Dehesa da Chanca pertencente á CMVMC de Penouta, dende o vértice 1 (o situado máis ao E) ata a o vértice 6 (o situado máis ao O).

O citado informe considera que a solicitude se axusta ao establecido no artigo 53 da Lei 7/2012, de 28 de xuño, de montes de Galicia, polo que propón ao Xurado Provincial a súa aprobación.

O Xurado Provincial, tendo en conta o informe favorable do servizo de montes, aprobou a solicitude de deslinde.

Vº. e praxe

O Presidente do Xurado

José Antonio Armada Pérez



VI. ANUNCIOS**A) ADMINISTRACIÓN AUTONÓMICA****CONSELLERÍA DO MEDIO RURAL**

ANUNCIO do 19 de xuño de 2025, do Xurado Provincial de Clasificación de Montes Veciñais en Man Común de Ourense, polo que se publica a resolución relativa á solicitude de deslindamento formulada polos representantes dos montes veciñais en man común Os Chaos e Dehesa da Chanca, no concello de Viana do Bolo.

Examinada a solicitude de deslindamento formulada polos representantes do MVMC Os Chaos, pertencente á CMVMC de Cepedelo, e o MVMC Dehesa da Chanca, pertencente á CMVMC de Penouta, no concello de Viana do Bolo, resultan os seguintes

Feitos:

Primeiro. O 7.3.2025, a CMVMC de Cepedelo presentou un escrito (REXEL 2025/660877) en que solicitan a aprobación dun deslindamento coa CMVMC de Penouta.

Coa solicitude achegou a seguinte documentación:

- Acta de deslindamento.
- Solicitude de conciliación presentada no Xulgado de Paz de Viana do Bolo.
- Certificacións dos acordos das respectivas assembleas xerais.
- Informe de deslindamento.

Segundo. O informe do Servizo de Montes do Departamento Territorial de Ourense, do 21 de marzo de 2025, fai constar que a documentación achegada corresponde ao deslindamento do perímetro estremeiro entre o MVMC Os Chaos, pertencente á CMVMC de Cepedelo, e o MVMC Dehesa da Chanca, pertencente á CMVMC de Penouta, desde o vértice 1 (o situado máis ao E) ata o vértice 6 (o situado máis ao O).

Logo de analizar os vértices e a súa localización obsérvase que:

• No punto inicial da liña conflúe tamén, conforme o indicado na acta deslindamento, o MVMC Pradorramisquedo; mentres que no punto final conflúe asemade o MVMC Entrudio.



O citado informe considera que a solicitude se axusta ao establecido no artigo 53 da Lei 7/2012, do 28 de xuño, de montes de Galicia, polo que propón ao Xurado Provincial a súa aprobación.

Consideracións legais e técnicas:

Primeira. A presente resolución dítase ao abeiro do artigo 53 do Regulamento para a execución da Lei 13/1989, do 10 de outubro, de montes veciñais en man común, aprobado polo Decreto 260/1992, do 4 de setembro, e de conformidade co disposto na Lei 39/2015, do 1 de outubro, do procedemento administrativo común das administracións públicas.

Segunda. O artigo 53 da Lei 7/2012, do 28 de xuño, de montes de Galicia, recolle o procedemento que se debe seguir no deslindamento entre montes veciñais en man común e establece que o Xurado Provincial de Montes Veciñais en Man Común, logo do exame da documentación presentada, ditara resolución que será publicada no *Diario Oficial de Galicia* e notificada ás comunidades interesadas.

De acordo cos feitos e fundamentos de dereito expostos, e tendo en conta o informe favorable do Servizo de Montes do día 21 de marzo de 2025, o Xurado Provincial de Montes Veciñais en Man Común acordou por unanimidade, o día 2 de xuño de 2025:

Aprobar o acto de conciliación acadado polas xuntas reitoras dos MVMC Os Chaos, pertencente á CMVMC de Cepedelo, e o MVMC Dehesa da Chanca, pertencente á CMVMC de Penouta, no concello de Viana do Bolo.

Contra esta resolución, que pon fin á vía administrativa, poderase interpoñer recurso potestativo de reposición perante o Xurado Provincial de Clasificación de Montes Veciñais en Man Común de Ourense no prazo dun mes, ou ben directamente recurso contencioso-administrativo perante o Xulgado do Contencioso-Administrativo de Ourense, no prazo de dous meses contados desde o día seguinte ao desta notificación, de acordo co disposto nos artigos 123 e 124 da Lei 39/2015, do 1 de outubro, do procedemento administrativo común das administracións públicas, e nos artigos 8 e 46 da Lei 29/1998, do 13 de xullo, reguladora da xurisdición contencioso-administrativa.

Ourense, 19 de xuño de 2025

José Antonio Armada Pérez
Presidente do Xurado Provincial de Clasificación
de Montes Veciñais en Man Común de Ourense



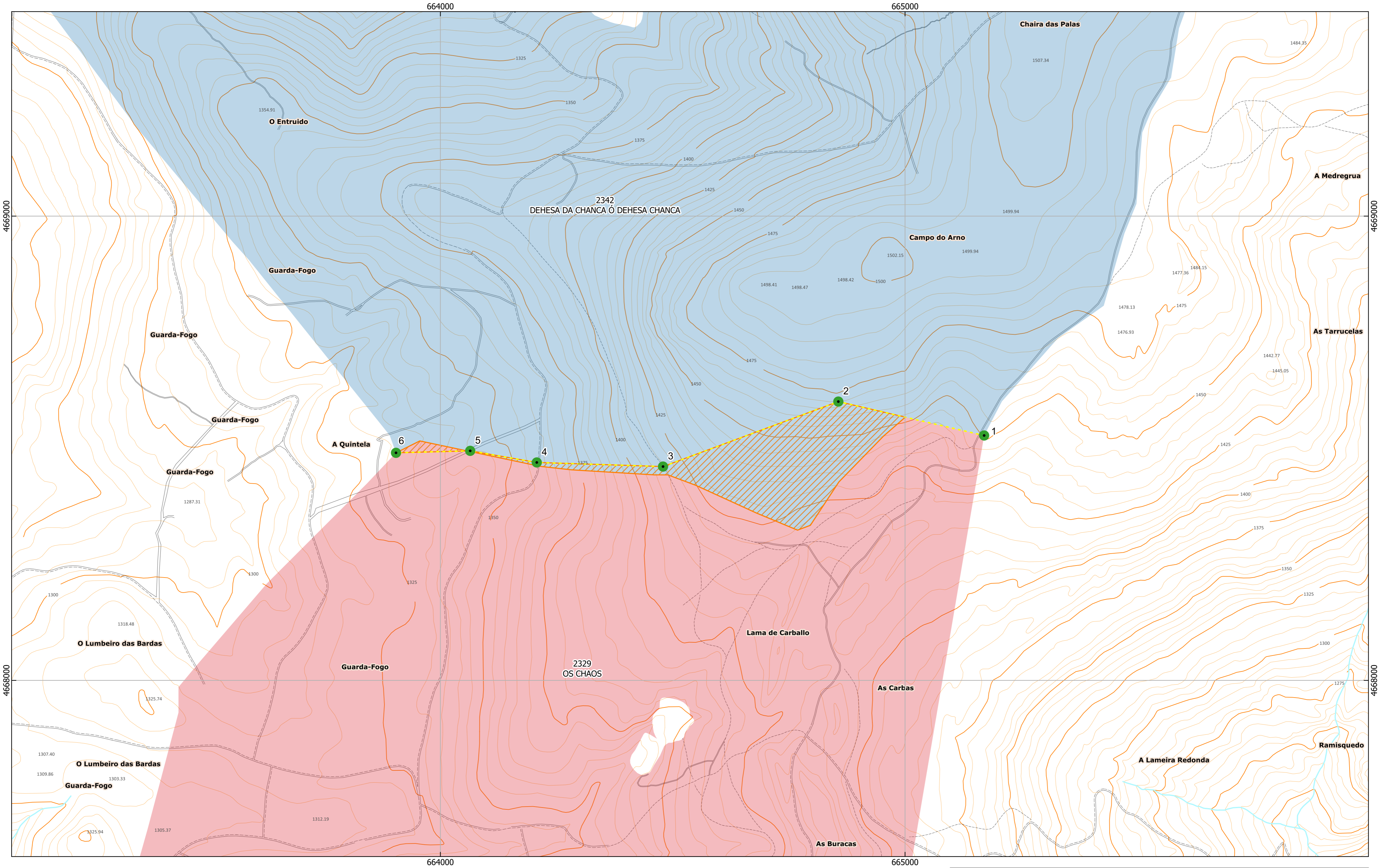

Lenda	
	Puntos de deslinde
	Liña de deslinde
	Variación de superficie
	Cartografía segundo Xurado Provincial de Montes MVMC de DEHESA DA CHANCA Ó DEHESA CHANCA
	Cartografía segundo Xurado Provincial de Montes MVMC de OS CHAOS

TÍTULO: ACUERDO DE DESLINDE ENTRE EL M.V.M.C. DE DEHESA DA CHANCA Ó DEHESA CHANCA Y EL M.V.M.C. DE OS CHAOS			
PROMOTOR: CMVMC DE CEPEDELO			
PLANO: Línea e puntos de deslinde coa superficie afectada			
ESCALA: 1:5.000	Plano nº: 2	Firmado: Ignacio Vizcaino Álvarez (Colg. nº 5039)	Empresa consultora: Servitec medioambiente
DATA: FEBRERO 2025			

664000

665000

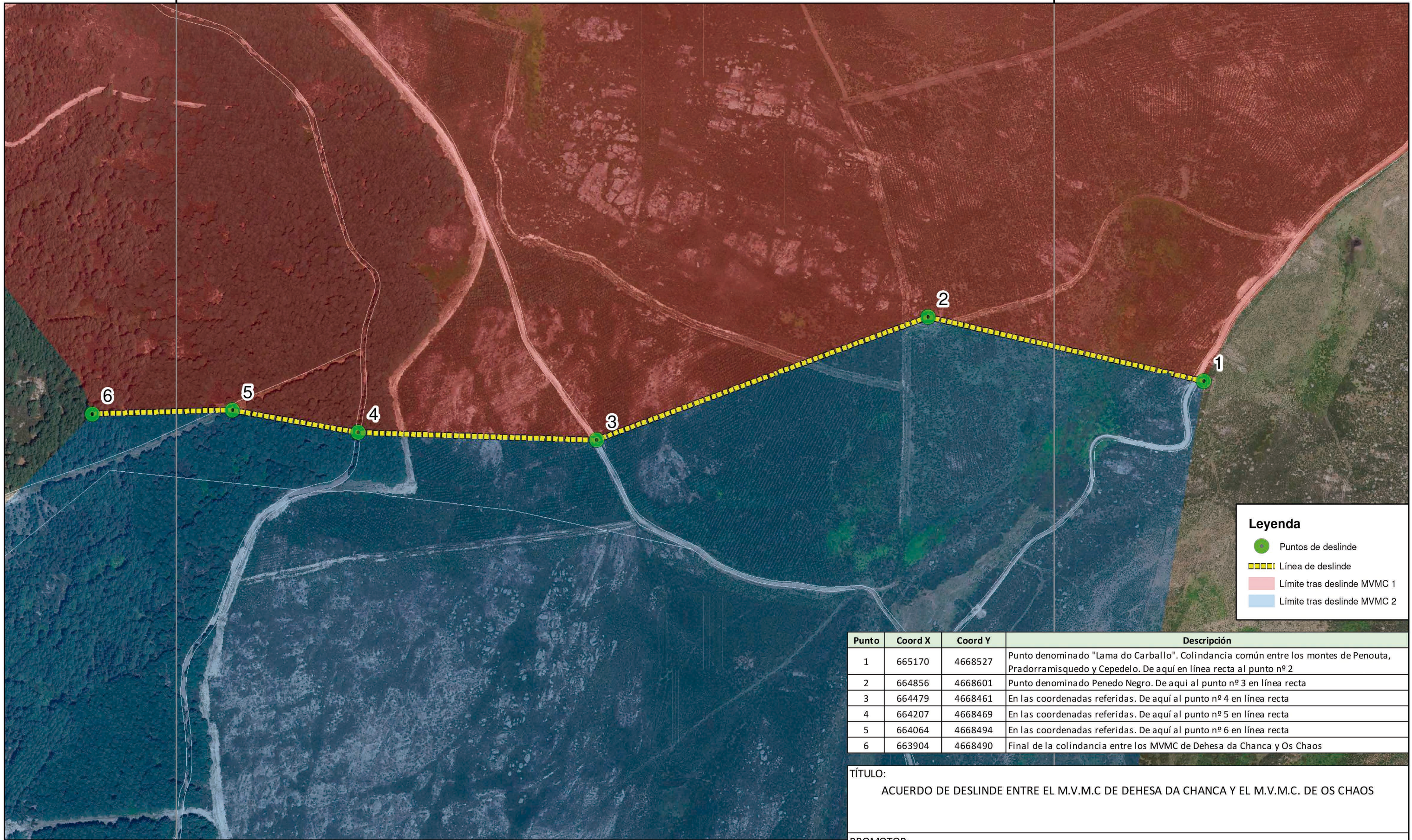

Leyenda

- Puntos de deslinde
- Línea de deslinde
- Límite tras deslinde MVMC 1
- Límite tras deslinde MVMC 2

Punto	Coord X	Coord Y	Descripción
1	665170	4668527	Punto denominado "Lama do Carballo". Colindancia común entre los montes de Penouta, Pradorramisquedo y Cepedelo. De aquí en línea recta al punto nº 2
2	664856	4668601	Punto denominado Penedo Negro. De aquí al punto nº 3 en línea recta
3	664479	4668461	En las coordenadas referidas. De aquí al punto nº 4 en línea recta
4	664207	4668469	En las coordenadas referidas. De aquí al punto nº 5 en línea recta
5	664064	4668494	En las coordenadas referidas. De aquí al punto nº 6 en línea recta
6	663904	4668490	Final de la colindancia entre los MVMC de Dehesa da Chanca y Os Chaos

TÍTULO:
ACUERDO DE DESLINDE ENTRE EL M.V.M.C DE DEHESA DA CHANCA Y EL M.V.M.C. DE OS CHAOS

PROMOTOR:
C.M.V.M.C. PENOUTA

PLANO: Deslinde sobre ortofotografía y catastro		INFORMACIÓN CARTOGRÁFICA: SISTEMA DE REFERENCIA: ETRS89 PROYECCIÓN: UTM HUSO 29		
ESCALA: 1:4,000	PLANO Nº: 3	FIRMA:	EMPRESA CONSULTORA: Servitec mediocampo.ente	
FECHA:		Fdo: IGNACIO VIZCAÍNO ÁLVAREZ (col. 5039)		

En representación de la CMVMC de PENOUTA

Fdo. Presidente
JESÚS JOSÉ RODRÍGUEZ GARCÍA

Fdo. Secretario/a
DOMINGO MARTINEZ FERNANDEZ

En representación de la CMVMC de CEPDELO

Fdo. Presidente
REBECA BLANCO PRIMO

Fdo. Secretario/a
ANTONIO PRIETO FERNANDEZ