

GOBIERNO CIVIL

DE

ORENSE

JURADO P. DE MONTES EN MANO COMUN

En sesión celebrada en la fecha que se indica, se adoptó el siguiente

ACUERDO

=====

En la Ciudad de Orense, a 26 de noviembre de 1975.-
Visto, en el día de la fecha, por el Jurado Provincial de Montes en Mano Común, con asistencia de los señores que constan en acta, el presente expediente de clasificación del monte denominado: "PRADORRAMISQUEDO", sito en el término municipal de Viana del Bollo, tramitando a instancia de la Administración Forestal, como perteneciente en régimen de comunidad germánica a los vecinos de Pradorramisquedo, parroquia de Pradorramisquedo (S. Sebastián).

RESULTANDO: Que por los Servicios de Investigación Forestal se confeccionó la carpeta-ficha de los montes objeto, de este expediente conteniendo el croquis "mosaico" de fotografías aéreas, la situación jurídico-administrativa, con un estudio histórico de la evolución de la propiedad colectiva vecinal, estado de los montes en relación al Catálogo, Inventario y Registro de la Propiedad y la posición de la Administración Municipal situación de hecho, para llegar a la conclusión de que tales montes son claramente definibles como montes vecinales en mano común, porque la posesión vecinal es pacífica y no interrumpida, desde tiempo inmemorial, en concepto de dueños; porque tienen una procedencia foral; porque la propiedad ha permanecido indivisa y los aporvechamientos vienen siendo mancomunados, ligados a la condición de vecinos de sus beneficiarios, sin fijación de cuotas específicas; porque el Ayuntamiento presta aquiescencia a la posible calificación de vecinales en mano común.

RESULTANDO: Que en sesión del Jurado Provincial de fecha 28 de enero de 1972.- se acordó iniciar expediente para la clasificación de los montes de referencia, designando como Instructor al Vocal Don Nemesio Barja Alvarez, quien aceptó el cargo y procedió a su tramitación, librando mandamiento para la anotación preventiva en el Registro de la Propiedad del Partido; también se acordó oír a todas las personas, organismo y corporaciones interesadas, librándose comunicaciones a tal fin, dirigidas al Sr. Alcalde del Término municipal de Viana del Bollo; Sr. Ingeniero-Jefe de I.C.O. N.A., publicándose edictos en el Boletín Oficial de la Provincia y en el Tablón de Anuncios del Ayuntamiento de Viana del Bollo.

RESULTANDO: Que en la tramitación del presente expediente se han cumplido las formalidades legales, especialmente cuanto dispone la Ley de Montes en Mano Común, de 27 de julio de 1968, y el Reglamento para su aplicación, de 26 de febrero de 1970, así como lo es establecido en la Ley de Procedimiento Administrativo de 17 de julio de 1958.

VISTOS, los preceptos citados y demás disposiciones de general aplicación.

CONSIDERANDO: Que el Jurado Provincial de Montes en Mano Común tiene jurisdicción y competencia para conocer del presente expediente de clasificación de los montes que tengan tal carácter, a

tenor de lo dispuesto en el art. 10 della Ley citada y el art. 10/ de su Reglamento.

CONSIDERANDO: Que la Administración Forestal es parte legítima para solicitar la iniciación del presente expediente de clasificación de los montes como vecinales en régimen de comunidad germánica o mano común, como así lo reconoce el art. 11 de la citada Ley de Montes en Mano Común.

CONSIDERANDO: Que el tipo de comunidad germánica que instituye la Ley de Montes en Mano Común, inspirada en el reconocimiento que, de esta comunidad ha hecho el Tribunal Supremo, entre otras, en las Sentencias de 22 de diciembre de 1926, 28 de diciembre de 1957, 30/ de setiembre de 1958 y muy especialmente en la de 2 de febrero de 1965, tiene como características esenciales las siguientes: 1ª).--- Los conóminos están unidos por vínculos personales de vecindad, agrupados en parroquias, aldeas, lugares, caseríos o barrios; no constituidos formalmente en Entidades Municipales.- 2ª).- Que por tanto, el número de titulares es variable e indeterminado.- 3ª).- Que el patrimonio de la agrupación vecinal, faltando la idea de cuota en el sentido Jurídico romano.- 4ª).- Que el patrimonio y la participación es inalienable e intransferible y se pierde al perder la calidad de vecino.- 5ª).- La comunidad es indisoluble, los comuneros no pueden pedir ni ejercitar la acción "comuni dividendum".

CONSIDERANDO: Que el monte "PRADORRAMISQUEDO" tiene idénticas características que las señaladas para la propiedad colectiva de tipo germánico o en mano común y ha venido siendo poseído quieta, pacífica e ininterrumpidamente desde tiempo inmemorial por los vecinos de PRADORRAMISQUEDO que han aprovechado los productos naturales en forma consuetudinaria; que en concejo abierto celebrado el día 10 de marzo de 1.975 ante el Instructor de este expediente los vecinos mostraron su interés en la clasificación del monte y coincidieron todos ellos en las características del mismo como de los vecinales en mano común; la tramitación del expediente de solicitud de excepción de venta del monte publicado en el B.O. de la provincia publicado en fecha 27-9-1.888 y la clara presunción de haber sido exceptuado; las operaciones de deslinde efectuadas en 1.799; su inscripción en el Registro de la Propiedad de Viana; y la manifestación del propio Ayuntamiento de Viana del Bollo reconociendo el carácter de comunidad germánica a la existente sobre este monte a favor de los vecinos de PRADORRAMISQUEDO, acreditan suficientemente su clasificación. Se hace constar que sobre un pequeño trozo cerca de Os Chaos tienen derecho de pastoreo los vecinos de Cepedelo.

EL JURADO PROVINCIAL DE MONTES VECINALES EN MANO COMÚN, en sesión celebrada el día de la fecha, a la vista de los antecedentes y fundamentos jurídicos.

A C U E R D A: Clasificar el monte denominado "PRADORRAMISQUEDO", cuyos linderos son: Norte, Monte "Tagagueiras" de vecinos de Ramilo; Este, Término de Porto; Sur, Rio Vibey y propiedades particulares de Pradorramisquedo y Oeste, Monte "Os Chaos" de vecinos de Cepedelo y monte "Dehesa Chanca" de vecinos de Penouta; con una extensión superficial de 1.040 Has. (mil cuarenta); como perteneciente en régimen de comunidad germánica o mano común a los vecinos de PRADORRAMISQUEDO, del Ayuntamiento de Viana del Bollo. Incluyéndolo en la relación de montes vecinales del citado Ayuntamiento. Una vez firme esta resolución se procederá a revisar el consorcio de repoblación celebrado entre el Ayuntamiento de Viana y el Patrimonio Forestal del Estado.

Notifíquese esta resolución al Sr. Alcalde del Ayuntamiento de Viana del Bollo, al Sr. Presidente de la comunidad o alcaide pedá-

GOBIERNO CIVIL

32

DE
ORENSE

monte: PRADORRAMISQUEDO.
vecinos de: PRADORRAMISQUEDO.
hoja: 2ª.

JURADO P. DE MONTES EN MANO COMUN

neoy al Sr. Ingeniero-Jefe de I.C.O.N.A. de Orense, a los que se le hará saber que contra la misma podrán interponer el recurso contencioso-administrativo ante la Sala correspondiente de la Audiencia Territorial de Galicia en el plazo de dos meses, previo el de reposición ante este Jurado en el plazo de un mes.

Así lo acordamos y firmamos.



[Handwritten signatures and scribbles, including a circled signature at the top right and several large, overlapping signatures below.]

Juan José Riquelme Riquelme.

[Large handwritten signature, likely Juan José Riquelme Riquelme.]

Prov.º	Munic.º	Comunidad Prop.º	N.º monte
OR	87	17.1	1

CLAVE DEL MONTE

3.- ESTADO FISICO

Ref.º Índice

3.1 SITUACION. ALTITUD. ACCESOS.

- .- Situación. Este monte constituye la porción N. del "rodal" del pueblo de Pradoramisquedo, es decir, la parte del "término redondo" de este pueblo situada al N. del río Bibey y comprendida entre este y la cumbre de la "Sierra Balorta", por la que discurre el camino que de Penouta y Cepedelo va hacia Valdín (La Vega) y Porto (Zamora)
- .- Altitud. Orográficamente, este monte está formado por las laderas que hacia el S. se extienden desde el "lombo" de "Sierra Balorta" hasta el río Bibey. Las altitudes oscilan desde los 1.100 m. en la parte más baja del curso del río, ya cerca de la salida de este monte, hasta más de los 1.500 m. en la divisoria de aguas y en Las Lagunas de lo alto de la sierra.
- .- Accesos. Este monte, con tan fuertes pendientes tiene accesos para vehículos solamente por su parte baja, por la ca

Prov.º	Munic.º	Comunidad Prop.º	N.º monte
OR	87	17.1	1

Ref.º Índice

CLAVE DEL MONTE

...
3.1

rretera que llega a la presa del Salto de San Sebastián (Salto de Pias), de Hidroeléctrica Moncabril S. A.

3.2 SUPERFICIE.

1.040 Has., obtenidas mediante planimetrado sobre 1/25.000.

3.3 LINDEROS.

N: Monte "Tagagueiras" de vecinos de Ramilo, (87-22.1-1).

E: Término de Porto (Zamora)

S: Rio Vivey y propiedades particulares de Pradorramisquedo.

O: Monte "OS Chaos" de vecinos de Cepedelo (87-3.1-1) y monte "Dehesa de Blanca" de vecinos de Penouta (87-13.1-1).

3.4 DESCRIPCION DEL PERIMETRO.

Lindero N: Partiendo del punto N.E., en el límite con Porto, de un "mojón con 3 rayas (Valdín, Pradorramisquedo y Ramilo), situado unos 100 m. al N. del "Lameiro D'abidul

Prov.*	Munic.*	Comunidad Prop.*	N.º monte
OR	87	17.1	1

Ref. Índice

CLAVE DEL MONTE

• • •
3.4

da Muller", va por la divisoria de aguas hasta "As Lagoas" (quedan las dos en término de Ramilo, pasando el límite de este monte por la que está más al S.) y sigue por la misma divisoria hasta "Mallada da Portela", que es punto común de Pradoramisquedo, Penouta y Ramilo.

Lindero O: Partiendo de "Mallada da Portela", en dirección S.O., por "Campo do Asno", llega a "Lama do Carballo", que es punto común de Pradorramisquedo, Penouta y Capedalo. Desde "Lama do Carballo" sigue al S. por "Fonte da Portela" y hacia S.E. por Ramiscal y "Lameira Redonda", hasta llegar a "Caneiro Mao" o "Fonte dos Guizos", ya en el río Vibey.

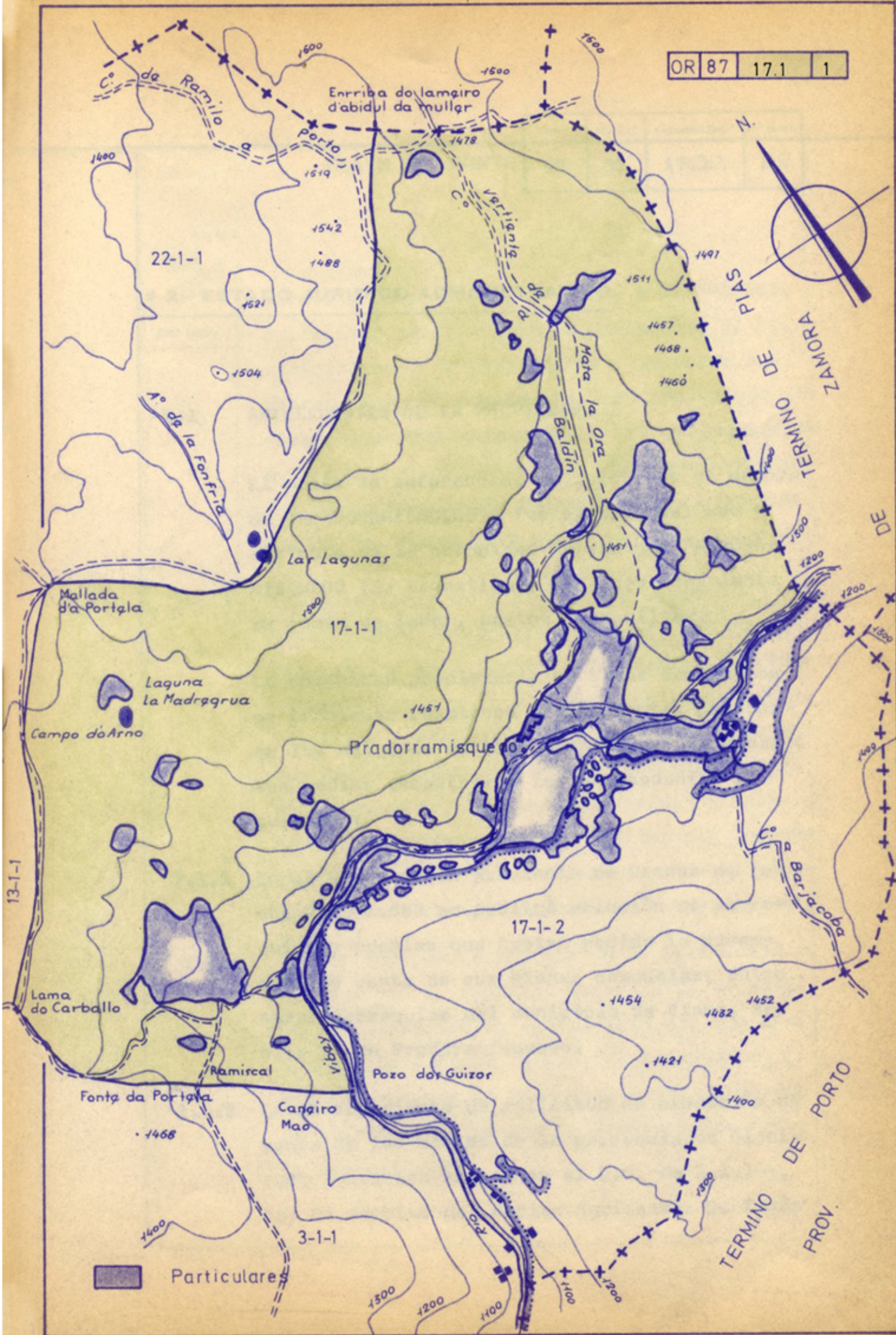
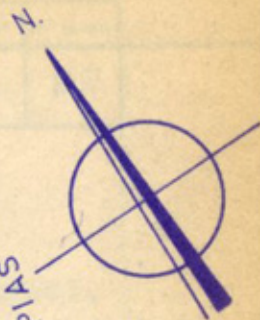

Particulares

TERMINO DE PIAS
ZAMORA
TERMINO DE
DE
TERMINO DE PORTO
PROV.

22-1-1

17-1-1

17-1-2

3-1-1

13-1-1

Mallada
da Portela

Laguna
La Madrugua

Campo do Arno

Pradorramisquero

Lama
do Carballo

Ramiscal

Fonte da Portela

. 1468

Cangiro
Mao

Pozo dos Guizor

Rio
Kavi

Mata
la Ora
Baldin

A'o de la Fonfria

Lar Lagunas

Enriba do lameiro
d'abidul da muller

C'o de Ramilo

C'o
Vertigalga

C'o
Barja-coba

1400

1600

1500

1542

1519

1488

1521

1504

1500

1451

1200

1200

1300

1400

1454

1482

1452

1421

1400

1300

1200

1100

1500

1200

Iván Rodríguez Jiménez, secretario do Xurado Provincial de clasificación de montes veciñais en man común de Ourense

CERTIFICO:

Que na sesión do **17 de abril de 2023** o Xurado adoptou, entre outros, o seguinte acordo:

XXIV.- Solicitud de deslinde entre o MVMC "Pradorramisquedo", pertencente aos veciños de Pradorramisquedo, e o MVMC "Dehesa da Chanca", pertencente aos veciños de Penouta, no concello de Viana do Bolo.

O informe do Servizo de Montes da Xefatura Territorial de Ourense de data 27 de xaneiro de 2023 fai constar que a documentación achegada corresponde ao deslindamento do perímetro estremeiro entre o MVMC "Pradorramisquedo", pertencente á CMMVVMC de Pradorramisquedo, e o MVMC "Dehesa da Chanca", pertencente á CMMVVMC de Penouta, dende o vértice "0" (o situado máis ao E) ata o vértice "22" (o situado máis ao O).

Logo de analizar os vértices e a súa localización, conclúese que, de conformidade co indicado na propia memoria técnica, o vértice 0 constitúe un punto auxiliar que permite pechar o perímetro contra a estrema dunha terceira comunidade que non participa do acordo (neste caso, Ramilo). Outro tanto acontece co punto 2a, denominado Cruceiro, usado coma referencia para definir o vértice 2; e máis co punto 22a, identificado coma Penedo Negro, e usado coma referencia para definir, no vértice 22, o remate ou peche da estrema.

O citado informe considera que a solicitude se axusta ao establecido no artigo 53 da Lei 7/2012, de 28 de xuño, de montes de Galicia.

O Xurado Provincial, tendo en conta o informe favorable do Servizo de Montes, aprobou a solicitude de deslinde, entre os vértices 1 e 22 indicados na acta de conciliación, conforme á descrición contida na mesma, tendo os puntos 0 e 22a a consideración de vértices auxiliares que definen a dirección da liña nos tramos inicial e final da estrema.

Vº. e praxe

O Presidente do Xurado
Luis Jorge Álvarez Ferro

SERVIZO XURÍDICO-ADMINISTRATIVO
XEFATURA TERRITORIAL DE OURENSE
CONSELLERÍA DO MEDIO RURAL
Florentino L. Cuevillas, 4-6 baixo
32071 Ourense
Tel: +34 988 386 486
xuridico.mediorural.ourense@xunta.gal
mediorural.xunta.gal



VI. ANUNCIOS**A) ADMINISTRACIÓN AUTONÓMICA****CONSELLERÍA DO MEDIO RURAL**

ANUNCIO do 16 de outubro de 2023, do Xurado Provincial de Clasificación de Montes Veciñais en Man Común de Ourense, polo que se publica a Resolución do 11 de outubro de 2023 relativa á solicitude de deslindamento formulada polos representantes dos montes veciñais en man común Pradorramisquedo e mais Devesa da Chanca, no concello de Viana do Bolo.

Examinada a solicitude de deslindamento formulada polos representantes dos montes veciñais en man común (MVMC) Pradorramisquedo, pertencente á Comunidade de Montes Veciñais en Man Común (CMVMC) de Pradorramisquedo, e mais Devesa da Chanca, pertencente á CMVMC de Penouta, no concello de Viana do Bolo, resultan os seguintes:

Feitos:

Primeiro. O 29.9.2022 a CMVMC de Pradorramisquedo presentou un escrito (Rexel 2022/2392472) en que solicitan a aprobación dun deslindamento coa CMVMC de Penouta.

Coa solicitude achegou a seguinte documentación:

- Acta de deslindamento.
- Certificacións de aprobación das respectivas asembleas xerais.
- Memoria e planos.
- Solicitude de conciliación presentada no Xulgado de Paz de Viana do Bolo.

Segundo. O 25.10.2022 a dita comunidade presentou un novo escrito (Rexel 2022/2607006) co cal achegaban a seguinte documentación:

- Acta de conciliación levantada no Xulgado de Viana do Bolo.

Terceiro. O informe do Servizo de Montes da Xefatura Territorial de Ourense do 27 de xaneiro de 2023 fai constar que a documentación achegada corresponde ao deslindamento



do perímetro estremeiro entre o MVMC Pradorramisquedo, pertencente á CMVMC de Pradorramisquedo, e o MVMC Devesa da Chanca, pertencente á CMVMC de Penouta, desde o vértice 0 (o situado máis ao leste) ata o vértice 22 (o situado máis ao oeste).

Logo de analizar os vértices e a súa localización, conclúese que, de conformidade co indicado na propia memoria técnica, o vértice 0 constitúe un punto auxiliar que permite pechar o perímetro contra a estrema dunha terceira comunidade que non participa do acordo (neste caso, Ramilo). Outro tanto acontece co punto 2a, denominado Cruceiro, usado coma referencia para definir o vértice 2, e mais co punto 22a, identificado como Penedo Negro e usado como referencia para definir, no vértice 22, o remate ou peche da estrema.

O citado informe considera que a solicitude se axusta ao establecido no artigo 53 da Lei 7/2012, do 28 de xuño, de montes de Galicia, polo que lle propón ao Xurado Provincial a súa aprobación entre os vértices 1 e 22 indicados na acta de conciliación, conforme a descrición contida nela, tendo os puntos 0 e 22a a consideración de vértices auxiliares que definen a dirección da liña nos tramos inicial e final da estrema.

Consideracións legais e técnicas:

Primeira. A presente resolución dítase o abeiro do artigo 53 do Regulamento para a execución da Lei 13/1989, do 10 de outubro, de montes veciñais en man común, aprobado polo Decreto 260/1992, do 4 de setembro, e de conformidade co disposto na Lei 39/2015, do 1 de outubro, do procedemento administrativo común das administracións públicas.

Segunda. O artigo 53 da Lei 7/2012, do 28 de xuño, de montes de Galicia, recolle o procedemento que se deberá seguir no deslindamento entre montes veciñais en man común e establece que o xurado provincial de montes veciñais en man común, logo do exame da documentación presentada, ditará resolución que será publicada no *Diario Oficial de Galicia* e notificada ás comunidades interesadas.

De acordo cos feitos e fundamentos de dereito expostos, e tendo en conta o informe favorable do Servizo de Montes do día 27 de xaneiro de 2023, o Xurado Provincial de Montes Veciñais en Man Común acordou por unanimidade o día 17 de abril de 2023:

Aprobar o acto de conciliación acadado polas xuntas reitoras dos montes veciñais en man común Pradorramisquedo, pertencente á CMVMC de Pradorramisquedo, e mais Devesa da Chanca, pertencente á CMVMC da Penouta, no concello de Viana do Bolo.



Contra esta resolución, que pon fin á vía administrativa, poderase interpor recurso potestativo de reposición perante o Xurado Provincial de Clasificación de Montes Veciñais en Man Común de Ourense no prazo dun mes, ou ben directamente recurso contencioso-administrativo perante o Xulgado do Contencioso-Administrativo de Ourense, no prazo de dous meses, contados desde o día seguinte ao desta notificación, de acordo co disposto nos artigos 123 e 124 da Lei 39/2015, do 1 de outubro, do procedemento administrativo común das administracións públicas, e nos artigos 8 e 46 da Lei 29/1998, do 13 de xullo, reguladora da xurisdición contencioso-administrativa.

Ourense, 16 de outubro de 2023

Luis Jorge Álvarez Ferro
Presidente do Xurado Provincial de Clasificación de Montes Veciñais
en Man Común de Ourense



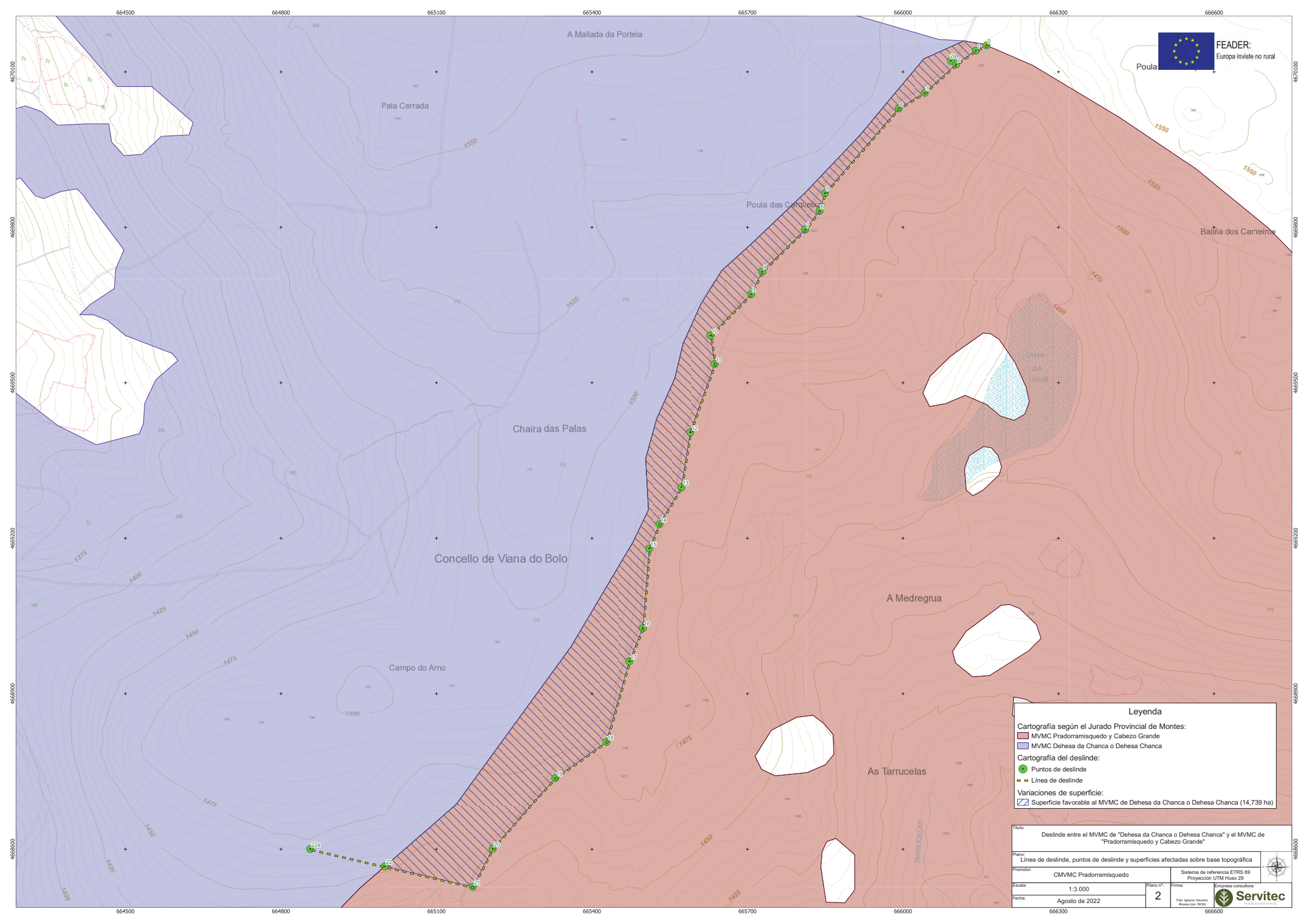

Leyenda

Cartografía según el Jurado Provincial de Montes:



- MVMC Pradorramisquedo y Cabezo Grande
- MVMC Dehesa da Chanca o Dehesa Chanca

Cartografía del deslinde:

- Puntos de deslinde
- Línea de deslinde

Variaciones de superficie:

- Superficie favorable al MVMC de Dehesa da Chanca o Dehesa Chanca (14.739 ha)

Título:		Deslinde entre el MVMC de "Dehesa da Chanca o Dehesa Chanca" y el MVMC de "Pradorramisquedo y Cabezo Grande"	
Plano:		Línea de deslinde, puntos de deslinde y superficies afectadas sobre base topográfica	
Promotor:		CMVMC Pradorramisquedo	
Escala:		1:3.000	
Fecha:		Agosto de 2022	
Sistema de referencia:		ETRS 89	
Proyección:		UTM Huso 29	
Plano nº:		2	
Firma:		 Empresa consultora: 	

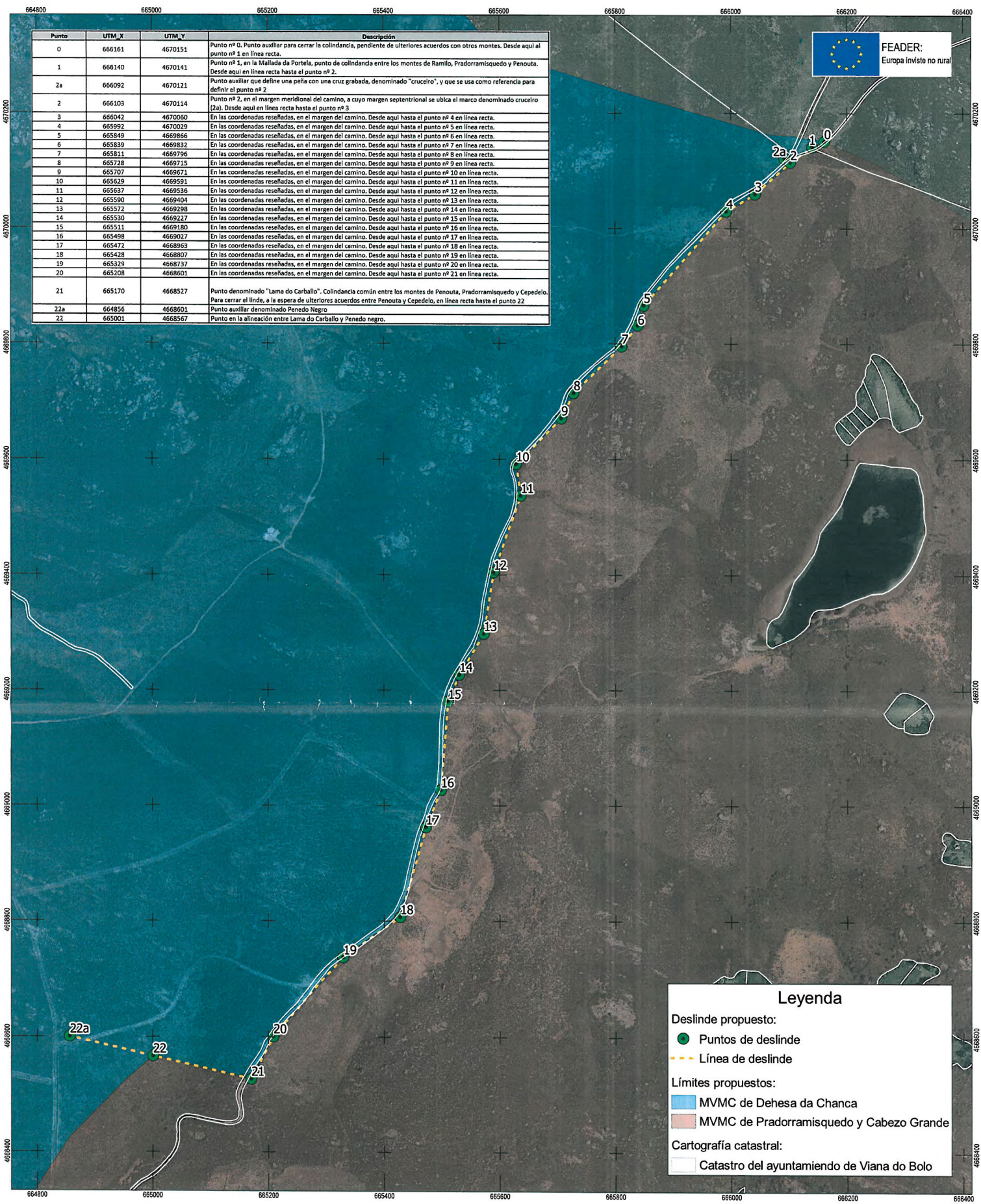

Punto	UTM_X	UTM_Y	Descripción
0	666161	4670151	Punto nº 0. Punto auxiliar para cerrar la colindancia, pendiente de ulteriores acuerdos con otros montes. Desde aquí al punto nº 1 en línea recta.
1	666140	4670141	Punto nº 1, en la Mallada da Portela, punto de colindancia entre los montes de Bamilo, Pradorramisquedo y Penouta. Desde aquí en línea recta hasta el punto nº 2.
2a	666092	4670121	Punto auxiliar que define una Peña con una cruz grabada, denominado "cruceiro", y que se usa como referencia para definir el punto nº 2.
2	666103	4670114	Punto nº 2, en el margen meridional del camino, a cuyo margen septentrional se ubica el marco denominado cruceiro (2a). Desde aquí en línea recta hasta el punto nº 3.
3	666042	4670060	En las coordenadas reseñadas, en el margen del camino. Desde aquí hasta el punto nº 4 en línea recta.
4	665982	4670029	En las coordenadas reseñadas, en el margen del camino. Desde aquí hasta el punto nº 5 en línea recta.
5	665849	4669866	En las coordenadas reseñadas, en el margen del camino. Desde aquí hasta el punto nº 6 en línea recta.
6	665839	4669832	En las coordenadas reseñadas, en el margen del camino. Desde aquí hasta el punto nº 7 en línea recta.
7	665811	4669796	En las coordenadas reseñadas, en el margen del camino. Desde aquí hasta el punto nº 8 en línea recta.
8	665728	4669715	En las coordenadas reseñadas, en el margen del camino. Desde aquí hasta el punto nº 9 en línea recta.
9	665707	4669671	En las coordenadas reseñadas, en el margen del camino. Desde aquí hasta el punto nº 10 en línea recta.
10	665629	4669591	En las coordenadas reseñadas, en el margen del camino. Desde aquí hasta el punto nº 11 en línea recta.
11	665637	4669536	En las coordenadas reseñadas, en el margen del camino. Desde aquí hasta el punto nº 12 en línea recta.
12	665590	4669404	En las coordenadas reseñadas, en el margen del camino. Desde aquí hasta el punto nº 13 en línea recta.
13	665572	4669298	En las coordenadas reseñadas, en el margen del camino. Desde aquí hasta el punto nº 14 en línea recta.
14	665530	4669227	En las coordenadas reseñadas, en el margen del camino. Desde aquí hasta el punto nº 15 en línea recta.
15	665511	4669180	En las coordenadas reseñadas, en el margen del camino. Desde aquí hasta el punto nº 16 en línea recta.
16	665498	4669027	En las coordenadas reseñadas, en el margen del camino. Desde aquí hasta el punto nº 17 en línea recta.
17	665472	4668963	En las coordenadas reseñadas, en el margen del camino. Desde aquí hasta el punto nº 18 en línea recta.
18	665428	4668807	En las coordenadas reseñadas, en el margen del camino. Desde aquí hasta el punto nº 19 en línea recta.
19	665329	4668737	En las coordenadas reseñadas, en el margen del camino. Desde aquí hasta el punto nº 20 en línea recta.
20	665208	4668601	En las coordenadas reseñadas, en el margen del camino. Desde aquí hasta el punto nº 21 en línea recta.
21	665170	4668527	Punto denominado "Lama do Carballo". Colindancia común entre los montes de Penouta, Pradorramisquedo y Cepedelo. Para cerrar el linde, a la espera de ulteriores acuerdos entre Penouta y Cepedelo, en línea recta hasta el punto 22.
22a	664856	4668601	Punto auxiliar denominado Penedo Negro
22	665001	4668567	Punto en la alineación entre Lama do Carballo y Penedo negro.



Leyenda	
Deslinde propuesto:	
●	Puntos de deslinde
---	Línea de deslinde
Límites propuestos:	
	MVMC de Dehesa da Chanca
	MVMC de Pradorramisquedo y Cabezo Grande
Cartografía catastral:	
	Catastro del ayuntamiento de Viana do Bolo

En representación de la CMVMC de Pradorramisquedo

Rogelio Blanco Fernández
Fdo. Presidente
Rogelio Blanco Fernández

José Miguel Tamerón López
Fdo. Secretario
José Miguel Tamerón López

En representación de la CMVMC de Penouta

Jesús José Rodríguez García
Fdo. Presidente
Jesús José Rodríguez García

Domingo Martínez Fernández
Fdo. Secretario
Domingo Martínez Fernández

Título: Deslinde entre el MVMC de "Pradorramisquedo y Cabezo Grande" y el MVMC de "Dehesa da Chanca"			
Plano: Límites finales y detalle de línea de deslinde propuesta Firma de aprobación por parte de las CCMMV/MMCC, sobre ortofoto PNOA 2020			
Promotor: CMVMC de Pradorramisquedo		Sistema de referencia ETRS 89 Proyección UTM Huso 29	
Escala: 1:6.000	Plano nº: 3	Firma: Fdo. Ignacio Vizecaino Álvarez (col. 5039)	Empresa consultora: Servitec medioambiente
Fecha: Agosto de 2022			





Iván Rodríguez Jiménez, secretario do Xurado Provincial de clasificación de montes veciñais en man común de Ourense

CERTIFICO:

Que na sesión do **17 de abril de 2023** o Xurado adoptou, entre outros, o seguinte acordo:

XXV.- Solicitud de deslinde entre o MVMC "Pradorramisquedo", pertencente aos veciños de Pradorramisquedo, e o MVMC "Os Chaos", pertencente aos veciños de Cepedelo, no concello de Viana do Bolo.

O informe do Servizo de Montes da Xefatura Territorial de Ourense de data 30 de xaneiro de 2023 fai constar que a documentación achegada corresponde ao deslindamento do perímetro estremeiro entre os MMVVMC Pradorramisquedo e Cabezo Grande, pertencentes á CMMVVMC de Pradorramisquedo, e o MVMC Os Chaos, pertencente á CMMVVMC de Cepedelo, dende o vértice "0" (o situado máis ao N) ata o vértice "3" (o situado máis ao S).

Logo de analizar os puntos e a súa localización, obsérvase que o vértice 0 coincide co vértice 22 do deslindamento Pradorramisquedo-Penouta, sendo un punto común ás comunidades de Penouta, de Pradorramisquedo e de Cepedelo malia non ter sido avinzado de forma expresa polas elas ao mesmo tempo; porén, o feito de que o punto fora obxecto de acordos bilaterais entre as tres comunidades conleva, de xeito implícito, o consentimento global sobre o mesmo.

O vértice en cuestión, ao estar situado no perímetro dos montes afectados, non pode ter a consideración de punto auxiliar tal e como se define na memoria técnica do deslindamento, senón que é un punto formal do mesmo, alomenos mentres as comunidades de Penouta e Cepedelo non acaden unha hipotética avinza entre elas á que fai mención a memoria.

De acordo co citado informe, o Xurado acordou a aprobación da solicitude de deslinde.

Vº. e praxe

O Presidente do Xurado
Luis Jorge Álvarez Ferro

SERVIZO XURÍDICO-ADMINISTRATIVO
XEFATURA TERRITORIAL DE OURENSE
CONSELLERÍA DO MEDIO RURAL
Florentino L. Cuevillas, 4-6 baixo
32071 Ourense
Tel: +34 988 386 486
xuridico.mediorural.ourense@xunta.gal
mediorural.xunta.gal



VI. ANUNCIOS**A) ADMINISTRACIÓN AUTONÓMICA****CONSELLERÍA DO MEDIO RURAL**

ANUNCIO do 16 de outubro de 2023, do Xurado Provincial de Clasificación Montes Veciñais en Man Común de Ourense, polo que se publica a Resolución do 13 de outubro de 2023, relativa á solicitude de deslindamento formulada polos representantes dos montes veciñais en man común Pradorramisquedo e mais Os Chaos, no concello de Viana do Bolo.

Examinada a solicitude de deslindamento formulada polos representantes do monte veciñal en man común (MVMC) Pradorramisquedo, pertencente á Comunidade de Montes Veciñais en Man Común (CMVMC) de Pradorramisquedo, e mais Os Chaos, pertencente á CMVMC de Cepedelo, no concello de Viana do Bolo, resultan os seguintes

Feitos:

Primeiro. O 29.9.2022 a CMVMC de Pradorramisquedo presentou un escrito (REXEL 2022/2392316) en que solicita a aprobación dun deslindamento coa CMVMC de Cepedelo.

Coa solicitude achegou a seguinte documentación:

- Acta de eslindamento.
- Certificacións de aprobación das respectivas asembleas xerais.
- Memoria e planos.
- Solicitude de conciliación presentada no Xulgado de Paz de Viana do Bolo.

Segundo. O 25.10.2022, a dita comunidade presentou un novo escrito (REXEL 2022/2603586) co cal achegaba a seguinte documentación:

- Acta de conciliación levantada no Xulgado de Paz de Viana do Bolo.

Terceiro. O informe do Servizo de Montes da Xefatura Territorial de Ourense do 30 de xaneiro de 2023 fai constar que a documentación achegada corresponde ao deslindamento do perímetro estremeiro entre os MVMC Pradorramisquedo e Cabezo Grande, pertenc-



centes á CMMC de Pradorramisquedo, e o MVMC Os Chaos, pertencente á CMVMC de Cepedelo, desde o vértice 0 (o situado máis ao N) ata o vértice 3 (o situado máis ao S).

Logo de analizar os puntos e a súa localización, obsérvase que o vértice 0 coincide co vértice 22 do deslindamento Pradorramisquedo-Penouta (actualmente en trámite e obxecto de informe favorable en data coetánea á deste informe), e é un punto común ás comunidades de Penouta, de Pradorramisquedo e de Cepedelo malia non ter sido acordado de forma expresa por elas ao mesmo tempo; porén, o feito de que o punto fose obxecto de acordos bilaterais entre as tres comunidades comporta, de xeito implícito, o consentimento global sobre este.

O vértice en cuestión, ao estar situado no perímetro dos montes afectados, non pode ter a consideración de punto auxiliar tal e como se define na memoria técnica do deslindamento, senón que é un punto formal deste, polo menos mentres as comunidades de Penouta e Cepedelo non alcancen unha hipotética avinza entre elas a que fai mención a memoria.

O citado informe considera que a solicitude se axusta ao establecido no artigo 53 da Lei 7/2012, do 28 de xuño, de montes de Galicia, polo que propón ao Xurado Provincial a súa aprobación entre os vértices 0 e 3 indicados na acta de conciliación.

Consideracións legais e técnicas:

Primeira. A presente resolución dítase o abeiro do artigo 53 do Regulamento para a execución da Lei 13/1989, do 10 de outubro, de montes veciñais en man común, aprobado polo Decreto 260/1992, do 4 de setembro, e de conformidade co disposto na Lei 39/2015, do 1 de outubro, do procedemento administrativo común das administracións públicas.

Segunda. O artigo 53 da Lei 7/2012, do 28 de xuño, de montes de Galicia, recolle o procedemento que hai que seguir no deslindamento entre montes veciñais en man común e establece que o xurado provincial de montes veciñais en man común, logo do exame da documentación presentada, dite resolución que será publicada no *Diario Oficial de Galicia* e notificada ás comunidades interesadas.

De acordo cos feitos e fundamentos de dereito expostos, e tendo en conta o informe favorable do Servizo de Montes do día 27 de xaneiro de 2023, o Xurado Provincial de Montes Veciñais en Man Común acordou por unanimidade o día 17 de abril de 2023:

Aprobar o acto de conciliación acadado polas xuntas reitoras dos MVMC Pradorramisquedo, pertencente á CMVMC de Pradorramisquedo, e mais o MVMC Os Chaos, pertencente á CMVMC de Cepedelo, no concello de Viana do Bolo.



Contra esta resolución, que pon fin a vía administrativa, poderase interpoñer recurso potestativo de reposición perante o Xurado Provincial de Clasificación de Montes Veciñais en Man Común de Ourense no prazo dun mes, ou ben directamente recurso contencioso-administrativo perante o Xulgado do Contencioso-Administrativo de Ourense, no prazo de dous meses contados desde o día seguinte ao desta notificación, de acordo co disposto nos artigos 123 e 124 da Lei 39/2015, do 1 de outubro, do procedemento administrativo común das administracións públicas, e nos artigos 8 e 46 da Lei 29/1998, do 13 de xullo, reguladora da xurisdición contencioso-administrativa.

Ourense, 16 de outubro de 2023

Luis Jorge Álvarez Ferro
Presidente do Xurado Provincial de Clasificación de Montes Veciñais
en Man Común de Ourense



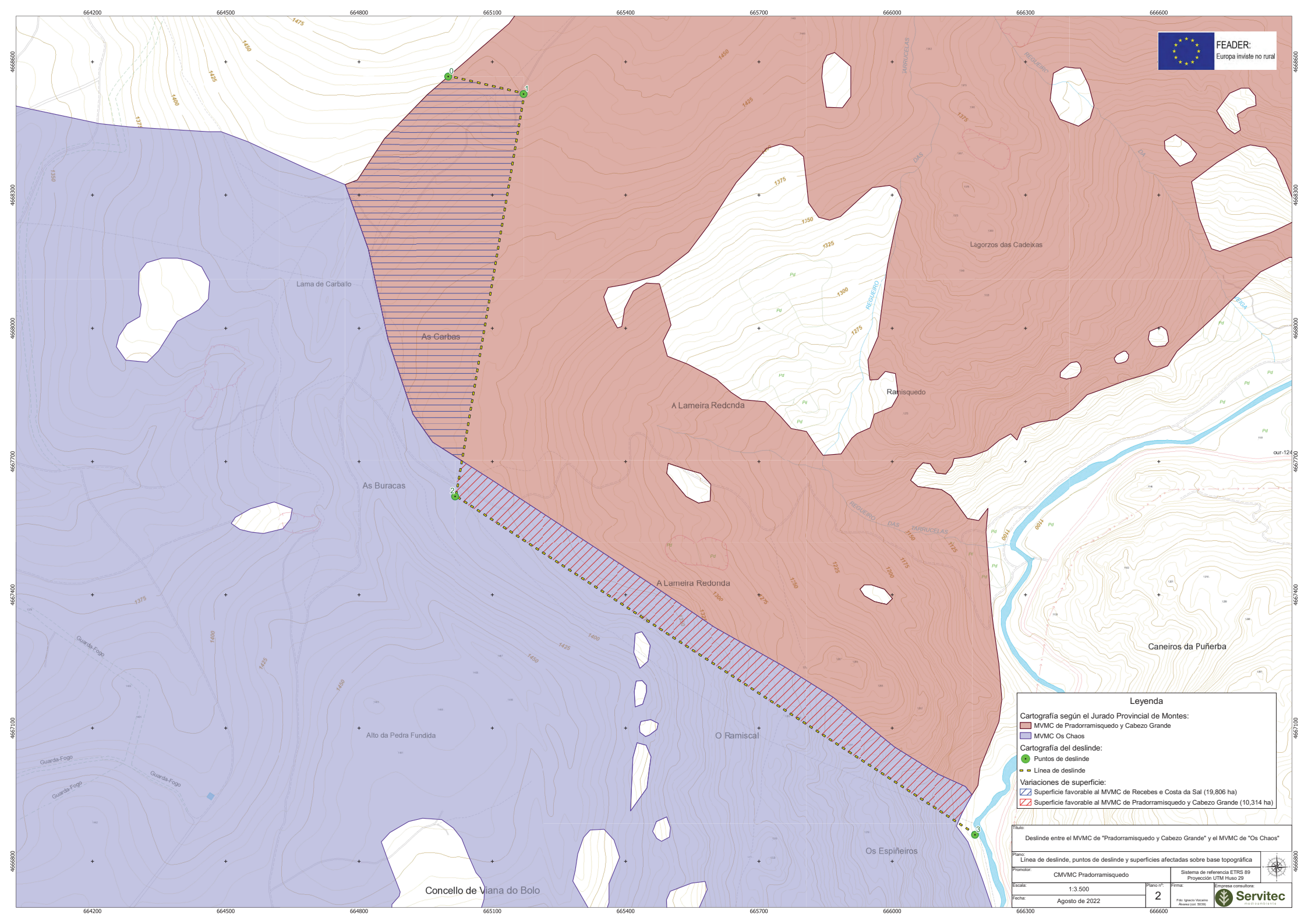

Leyenda

Cartografía según el Jurado Provincial de Montes:

- MVMC de Pradorramisquedo y Cabezo Grande
- MVMC Os Chaos

Cartografía del deslinde:

- Puntos de deslinde
- Línea de deslinde

Variaciones de superficie:

- Superficie favorable al MVMC de Recebes e Costa da Sal (19,806 ha)
- Superficie favorable al MVMC de Pradorramisquedo y Cabezo Grande (10,314 ha)

Título:
Deslinde entre el MVMC de "Pradorramisquedo y Cabezo Grande" y el MVMC de "Os Chaos"

Plano:
Línea de deslinde, puntos de deslinde y superficies afectadas sobre base topográfica

Promotor:
CMVMC Pradorramisquedo

Escala:
1:3.500

Fecha:
Agosto de 2022

Sistema de referencia ETRS 89
Proyección UTM Huso 29

Plano nº:
2

Firma:
Fdo. Ignacio Vázquez
Revisó: José Ojeda

Empresa consultora:
 Servitec



Punto	UTM_X	UTM_Y	Descripción
0	665001	4668567	Punto auxiliar para cerrar el linde, a la espera de posteriores acuerdos entre Penouta y Cepedelo. En línea recta hasta el punto nº 1.
1	665170	4668527	Punto denominado "Lama do Carballo". Colindancia común entre los montes de Penouta, Pradorramisquedo y Cepedelo. Desde aquí al punto nº 2 en línea recta.
2	665016	4667621	Punto denominado "Fonte da Portela". Desde aquí hasta el punto nº 3 en línea recta.
3	666186	4666860	Punto denominado "Pozo dos Guizos" Donde finaliza la colindancia entre el MVMC de Pradorramisquedo/Cabezo Grande y el MVMC de Os Chaos.

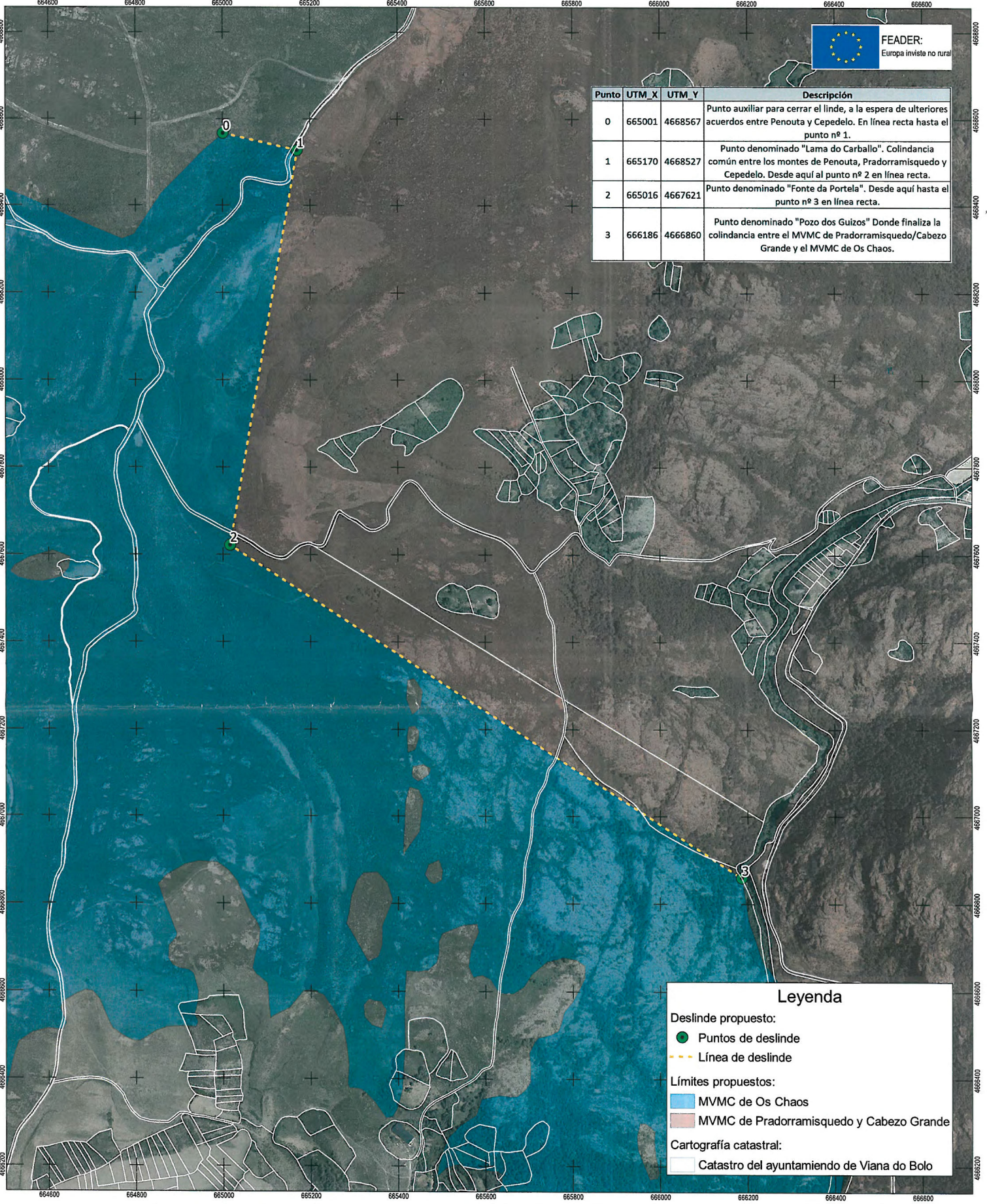

Leyenda	
Deslinde propuesto:	
	Puntos de deslinde
	Línea de deslinde
Límites propuestos:	
	MVMC de Os Chaos
	MVMC de Pradorramisquedo y Cabezo Grande
Cartografía catastral:	
	Catastro del ayuntamiento de Viana do Bolo

En representación de la CMVMC de Pradorramisquedo

Fdo. Presidente
Rogelio Blanco Fernández

Fdo. Secretario
José Miguel Tamerón López

En representación de la CMVMC de Cepedelo

Fdo. Presidente
Rebeca Blanco Primo

Fdo. Secretario
Antonio Prieto Fernández

Título: Deslinde entre el MVMC de "Pradorramisquedo y Cabezo Grande" y el MVMC de "Os Chaos"			
Plano: Límites finales y detalle de línea de deslinde propuesta Firma de aprobación por parte de las CCMMV/MMCC, sobre ortofoto PNOA 2020			
Promotor: CMVMC de Pradorramisquedo		Sistema de referencia ETRS 89 Proyección UTM Huso 29	
Escala: 1:8.000	Plano nº: 3	Firma: Fdo. Ignacio Vizcaino Álvarez (col. 5039)	Empresa consultora: Servitec medioambiente
Fecha: Agosto de 2022			

Iván Rodríguez Jiménez, secretario do Xurado Provincial de clasificación de montes veciñais en man común de Ourense

CERTIFICO:

Que na sesión do **17 de abril de 2023** o Xurado adoptou, entre outros, o seguinte acordo:

XXX.- Solicitud de revisión de esbozo dos MVMC "Pradorramisquedo" e "Cabezo Grande", pertencente aos veciños de Pradorramisquedo, no concello de Viana do Bolo.

O Servizo de Montes da Xefatura Territorial de Ourense emitiu un informe favorable o día 2 de febreiro de 2023 en relación coa citada solicitude. No mesmo se indica que o perímetro obxecto de revisión inclúe as partes do perímetro lindeiras con particulares.

De acordo co citado informe, o Xurado acordou a aprobación da revisión do esbozo.

Vº. e praxe

O Presidente do Xurado

Luis Jorge Álvarez Ferro



VI. ANUNCIOS**A) ADMINISTRACIÓN AUTONÓMICA****CONSELLERÍA DO MEDIO RURAL**

ANUNCIO do 19 de outubro de 2023, do Xurado Provincial de Clasificación Montes Veciñais en Man Común de Ourense, polo que se publica a Resolución do 18 de outubro de 2023, relativa á solicitude de revisión de esbozo formulada polos representantes do monte veciñal en man común Pradorramisquedo e Cabezo Grande, pertencente á Comunidade de Montes Veciñais en Man Común de Pradorramisquedo, no concello de Viana do Bolo.

Examinada a solicitude de revisión de esbozo formulada polos representantes do monte veciñal en man común (MVMC) Pradorramisquedo e Cabezo Grande, pertencente á Comunidade de Montes Veciñais en Man Común (CMVMC) Pradorramisquedo, no concello de Viana do Bolo, resultan os seguintes:

Feitos:

Primeiro. O 27.9.2022, a CMVMC de Pradorramisquedo presentou unha solicitude (Rexel núm. 2022/2364600) de revisión de esbozo dos MVMC Pradorramisquedo e Cabezo Grande, ambos da súa pertenza, no concello de Viana do Bolo.

Coa solicitude achegaron a seguinte documentación:

- Certificación do acordo da Asemblea Xeral do 27.8.2022.
- Memoria e planos.
- Arquivos xeográficos en formato vectorial.

Segundo. O Servizo de Montes da Xefatura Territorial de Ourense emitiu un informe favorable o día 2 de febreiro de 2023 en relación coa citada solicitude. Nel indícase se indica que o perímetro obxecto de revisión inclúe as partes do perímetro lindeiras con particulares. Porén, cómpre indicar que, na estrema do MVMC Pradorramisquedo cos montes Dehesa da Chanca (CMVMC de Penouta) e Os Chaos (CMVMC de Cepedelo), se atopan actualmente en trámite senllos procedementos de deslindamento.

A superficie provisional do MVMC Pradorramisquedo, unha vez revisado o esbozo, sería de 1.132,26 ha fronte ás 1.040 ha do acordo de clasificación, o que supón un incremento



do 8,9 %. Porén, tendo en conta as propostas concorrentes de deslindamento cos MVMC Dehesa da Chanca e Os Chaos, la superficie axustada do monte quedaría finalmente en 1.108,17 ha, co que o incremento quedaría no 6,6 %.

No que respecta ao MVMC Cabezo Grande, a superficie pasaría a ser de 529,08 ha fronte ás 585 ha do acordo de clasificación, o que supón unha redución do 9,5 %.

Tendo en conta o anterior, emítise informe favorable sobe a revisión do esbozo dos MVMC Pradorramisquedo e Cabezo Grande.

Consideracións legais e técnicas:

Única. A Lei 7/2012, do 28 de xuño, de montes de Galicia, na súa disposición transitoria décimo terceira, establece o procedemento de revisión de esbozos de montes veciñais en man común.

De acordo con ela, os esbozos de montes veciñais integrados nun expediente que, pola súa antigüidade, non reúnan as características de fiabilidade e precisión que existen as novas técnicas topográficas poderán ser obxecto de revisión e axustaranse e completaranse con aqueles datos e documentos que se consideren necesarios, en particular os requiridos para a súa inmatriculación no Rexistro da Propiedade.

De acordo cos feitos e fundamentos de dereito expostos, e tendo en conta o informe favorable do Servizo de Montes do día 1 de febreiro de 2023, o Xurado Provincial de Montes Veciñais en Man Común acordou por unanimidade o día 17 de abril de 2023:

Aprobar a proposta de revisión de esbozo dos MVMC Pradorramisquedo e Cabezo Grande, pertencentes á CMVMC de Pradorramisquedo, no concello de Viana do Bolo.

Ourense, 19 de outubro de 2023

Luis Jorge Álvarez Ferro
Presidente do Xurado Provincial de Clasificación
de Montes Veciñais en Man Común de Ourense



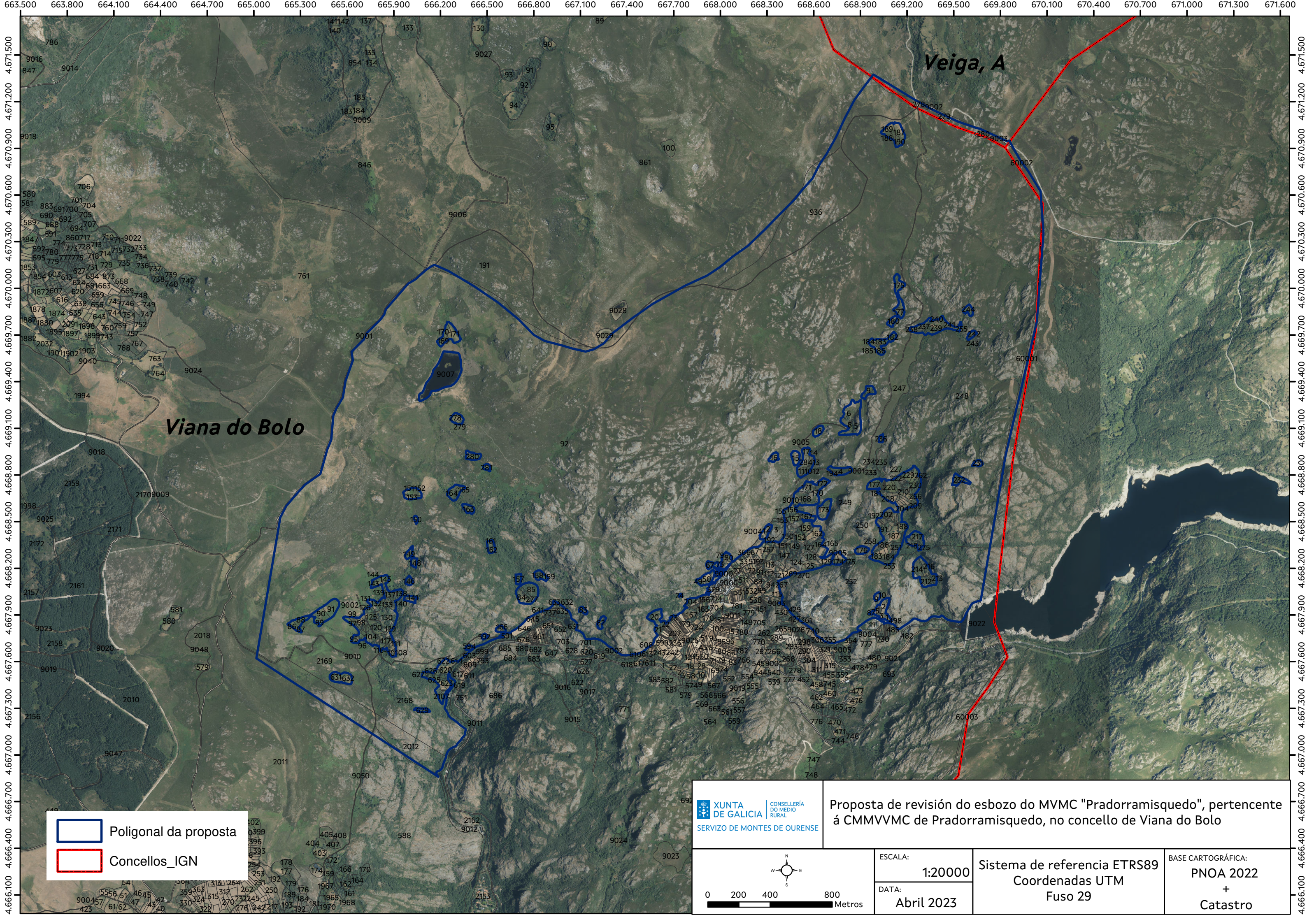

Viana do Bolo



Veiga, A

- Poligonal da proposta
- Concellos_IGN



 XUNTA DE GALICIA | CONSELLERÍA DO MEDIO RURAL
 SERVIZO DE MONTES DE OURENSE

Proposta de revisión do esbozo do MVMC "Pradorramisquedo", pertencente á CMMVMC de Pradorramisquedo, no concello de Viana do Bolo

ESCALA:
1:20000
 DATA:
Abril 2023

Sistema de referencia ETRS89
 Coordenadas UTM
 Fuso 29

BASE CARTOGRÁFICA:
PNOA 2022
 +
Catastro