

GOBIERNO CIVIL

DE

ORENSE

JURADO P. DE MONTES EN MANO COMUN

En sesión celebrada en la fecha que se indica, se adoptó el siguiente

A C U E R D O

=====

En la Ciudad de Orense, a 26 de noviembre de 1975.- -----

Visto, en el día de la fecha, por el Jurado Provincial de Montes en Mano Común, con asistencia de los señores que constan en acta, el presente expediente de clasificación del monte denominado: "O LOMBO", sito en el término municipal de Viana del Bollo, tramitado a instancia de la Administración Forestal, como perteneciente en régimen de comunidad germánica a los vecinos de Tabazoa de Hedroso, parroquia de Tabazoa de Hedroso (Sta. María).

RESULTANDO: Que por los Servicios de Investigación Forestal se confeccionó la carpeta-ficha de los montes objeto, de este expediente conteniendo el croquis "mosaico" de fotografías aéreas, la situación jurídico-administrativa, con un estudio histórico de la evolución de la propiedad colectiva vecinal, estado de los montes en relación al Catálogo, Inventario y Registro de la Propiedad y la posición de la Administración Municipal situación de hecho, para llegar a la conclusión de que tales montes son claramente definibles como montes vecinales en mano común, porque la posesión vecinal es pacífica y no interrumpida, desde tiempo inmemorial, en concepto de dueños; porque tienen una procedencia foral; porque la propiedad ha permanecido indivisa y los aprovechamientos vienen siendo mancomunados, ligados a la condición de vecinos de sus beneficiarios, sin fijación de cuotas específicas; porque el Ayuntamiento presta aquiescencia a la posible calificación de vecinales en mano común.

RESULTANDO: Que en sesión del Jurado Provincial de fecha 28 de enero de 1972.- --- se acordó iniciar expediente para la clasificación de los montes de referencia, designando como Instructor al Vocal Don Nemesio Barja Alvarez, quien aceptó el cargo y procedió a su tramitación, librando mandamiento para la anotación preventiva en el Registro de la Propiedad del Partido; también se acordó oír a todas las personas, organismos y corporaciones interesadas, librándose comunicaciones a tal fin, dirigidas al Sr. Alcalde del Término municipal de Viana del Bollo; Sr. Ingeniero-Jefe de I.C.O. N.A., publicándose edictos en el Boletín Oficial de la Provincia y en el Tablón de Anuncios del Ayuntamiento de Viana del Bollo.

RESULTANDO: Que en la tramitación del presente expediente se han cumplido las formalidades legales, especialmente cuanto dispone la Ley de Montes en Mano Común, de 27 de julio de 1968, y el Reglamento para su aplicación, de 26 de febrero de 1970, así como lo establecido en la Ley de Procedimiento Administrativo de 17 de julio de 1958.

VISTOS, los preceptos citados y demás disposiciones de general aplicación.

CONSIDERANDO: Que el Jurado Provincial de Montes en Mano Común tiene jurisdicción y competencia para conocer del presente expediente



te de clasificación de los montes que tengan tal carácter, a tenor de lo dispuesto en el art. 10 de la Ley citada y el art. 10 de su Reglamento.

CONSIDERANDO: Que la Administración Forestal es parte legítima para solicitar la iniciación del presente expediente de clasificación de los montes como vecinales en régimen de comunidad germánica o mano común, como así lo reconoce el art. 11 de la citada Ley de Montes en Mano Común.

CONSIDERANDO: Que el tipo de comunidad germánica que instituye la Ley de Montes en Mano Común, inspirada en el reconocimiento que, de esta comunidad ha hecho el Tribunal Supremo, entre otras, en las Sentencias de 22 de diciembre de 1926, 28 de diciembre de 1957, 30 de septiembre de 1958 y muy especialmente en la de 2 de febrero de 1965, tiene como características esenciales las siguientes: 1ª).- Los condóminos están unidos por vínculos personales de vecindad, agrupados en parroquias, aldeas, lugares, caseríos o barrios; no constituidos formalmente en Entidades Municipales.- 2ª).- Que por tanto, el número de titulares es variable e indeterminado.- 3ª).- Que el patrimonio de la agrupación vecinal, faltando la idea de cuota en el sentido Jurídico romano.- 4ª).- Que el patrimonio y la participación es inalienable e intransferible y se pierde al perder la cualidad de vecino.- 5ª).- La comunidad es indisoluble, los comuneros no pueden pedir ni ejercitar la acción "comuni dividendum".

CONSIDERANDO: que el monte O LOMBO tiene idénticas características que las anteriormente señaladas para la propiedad colectiva de tipo germánico o en mano común y ha venido siendo poseído quieta, pacífica e ininterrumpidamente desde tiempo inmemorial por los vecinos de TABAZOA DE HEDROSO (municipio de Viana), los que han aprovechado los productos naturales en forma consuetudinaria. Teniendo su propiedad acreditada por: a). la posesión inmemorial, y sin interrupción; b). el expediente de solicitud de excepción de venta formulada para dicho monte por los vecinos de Tabazoa de Hedroso en 31-7-1.888, de conformidad con lo dispuesto en las leyes desamortizadas, Ley de 8-5-1.888 e Instrucción de 21-6-1888, con clara presunción de haber sido exceptuado; c). la información posesoria instruida ante el Juzgado Municipal de Viana del Bollo en 2-10-1.888, aprobada por Auto de 13-10-1.888, acreditativa de que la comunidad de vecinos de Tabazoa de Hedroso está en posesión del referido monte "desde tiempo inmemorial" y "sin perturbación", no existiendo ninguna prueba ni indicio de que con posterioridad hayan cesado en dicha posesión, sino claros indicios de haber continuado en la misma; d). la inscripción a su favor en el Registro de la Propiedad de Viana del Bollo (folio 129, libro 133, Tomo 317, finca 13404, englobada en otra unidad superior); e). el reconocimiento que de dichas posesión y titularidad tienen hecho las comunidades limítrofes fijando y respetando sus demarcaciones; f). la administración del monte que se llevaba a cabo por la mayoría de vecinos mediante acuerdo tomado en "concejo"; g). el interés mostrado en todo momento por los vecinos, refrendado en concejo abierto celebrado ante el Vocal-Instructor de este expediente en fecha 10 de marzo de 1.975; h). la propia postura del Ayuntamiento de Viana del Bollo que viene reconociendo constantemente como titulares del monte dicho a los vecinos de Tabazoa de Hedroso.

EL JURADO PROVINCIAL DE MONTES VECINALES EN MANO COMÚN, en sesión celebrada el día de la fecha, a la vista de los antecedentes y fundamentos jurídicos



GOBIERNO CIVIL  
DE  
ORENSE

monte: O LOMBO.  
vecinos de: TABAZOA DE HEDROSO.  
hoja: 2ª.

JURADO P. DE MONTES EN MANO COMUN

A C U E R D A: Clasificar el monte denominado O LOMBO, cuyos linderos son: Norte, Montes de vecinos de Castromao y Pradolongo/ (término municipal de La Vega); Este, Monte "Campo de Gonza" de los vecinos de Edroso; Sur, Propiedades particulares del pueblo de Tabazoa de Edroso; Oeste, Monte "Sierra de San Mamed" de vecinos de San Mamed.; con una extensión superficial de 110 Has.(cien to diez); como perteneciente en régimen de comunidad germánica o/ mano común a los vecinos de TABAZOA DE HEDROSO (municipio de Viana). Incluyéndolo en la relación de montes vecinales del citado Ayuntamiento de Viana del Bollo. Una vez firme esta resolución se procederá a revisar el <sup>concesión</sup> ~~consorcio~~ existente a favor de la Caja de Ahorros provincial de Orense a través del Ayuntamiento de Viana/ y la Administración forestal.

Notifíquese esta resolución al Sr. Alcalde del Ayuntamiento/ de Viana del Bollo, al Sr. Presidente de la Comunidad o alcalde - pedáneo de San Mamed y al Sr. Ingeniero-Jefe del I.CoO.N.A., a los que se le hará saber que contra la misma podrán interponerse el - recurso contencioso-administrativo ante la Sala correspondiente de la Audiencia Territorial de Galicia, en el plazo de dos meses, previo el de reposición ante este Jurado en el plazo de un mes..

Así lo acordamos y firmamos.



*[Handwritten signatures and scribbles]*

Antonio Barballo Garcia

Antonio Barballo

Prov.*	Munic.*	Comunidad Prop.*	N.º monte
OR	87	30.1	1

CLAVE DEL MONTE

### 3.- ESTADO FISICO

Ref.*	Indice
3.1	SITUACION. ALTITUD. ACCESOS.
3.1.1	El monte "Campo de Gonza" de vecinos de Tabazoa ocupa la parte más estrecha que el monte "Sierra de Campo de Gonza y Sierra de San Mamed", como tal monte de U.P. de Viana, forma entre las fincas particulares del N. del pueblo de Tabazoa, y la divisoria de aguas por donde va el límite con el municipio de La Vega.
3.1.2	Es una estrecha faja de monte, casi llana, con vertiente hacia el S., altitudes entre los 1.100 y 1.150 m., y comprendida entre propiedades particulares de Tabazoa y la pista a la Minas de Penouta.
3.1.3	Los accesos de este monte son la pista y la carretera que desde el Alto de Covelo y desde el pueblo de Mourisca (en la carretera de Viana a La Rua), respectivamente, llegan a la Explotación de La Gonza, (poblado y almacenes). Aquí termina la carretera afirmada y sigue la pista a Penouta bordeando todo el monte por el límite N.

Prov.*	Munic.*	Comunidad Prop.*	N.º monte
OR	87	30.1	1

Ref.\* Índice

CLAVE DEL MONTE

3.2

SUPERFICIE.

110 Has (Obtenidas mediante planimetrado sobre un cròquia 1/25.000).

3.3

LINDEROS.

N. Montes de vecinos de Castromao y Pradolongo (tèrmino municipal de La Vega).

E. Monte "Campo de Gonza" de los vecinos de Edroso (87-9.1-1).

S. Propiedades particulares del pueblo de Tabaoa de Edroso.

O. Monte "Sierra de San Mamed" (87-25.1-1) de vecinos de San Mamed.

3.4

DESCRIPCION DEL PERÍMETRO.

El lindero N. es la divisoria de aguas que viene al N. al municipio de La Vega, desde "Piedra del Conejo" al O. hasta "Piedra Pequeña" al E.

El lindero E., con los vecinos de Edroso, parte de "Piedra Pequeña" al N., y por "Piedra del Valle de los Candedos", llega hasta "Pingaliña" o "Couto", junto a las fincas particulares.

Prov.º	Munic.º	Comunidad Prop.º	N.º monte
OR	87	30.1	1

Ref.º Índice

CLAVE DEL MONTE

3.4

•••

El lindero O. con vecinos de San Mamed, empieza al N. en la "Piedra del Conejo", cerca de lo que hoy es la cantera de la finca La Gonza, y en dirección S. va a un marco conocido por "Vales de Queitaníño", en la entrada a las fincas particulares del camino que de Castromao viene hacia Viana.

El lindero S. coincide con la poligonal que determinan las fincas particulares, desde "Pingaliña" al E., hasta "Vales de Queitaníño" al O.

S. Bernabé  
1226.9 m.

OR 87 30.1 1

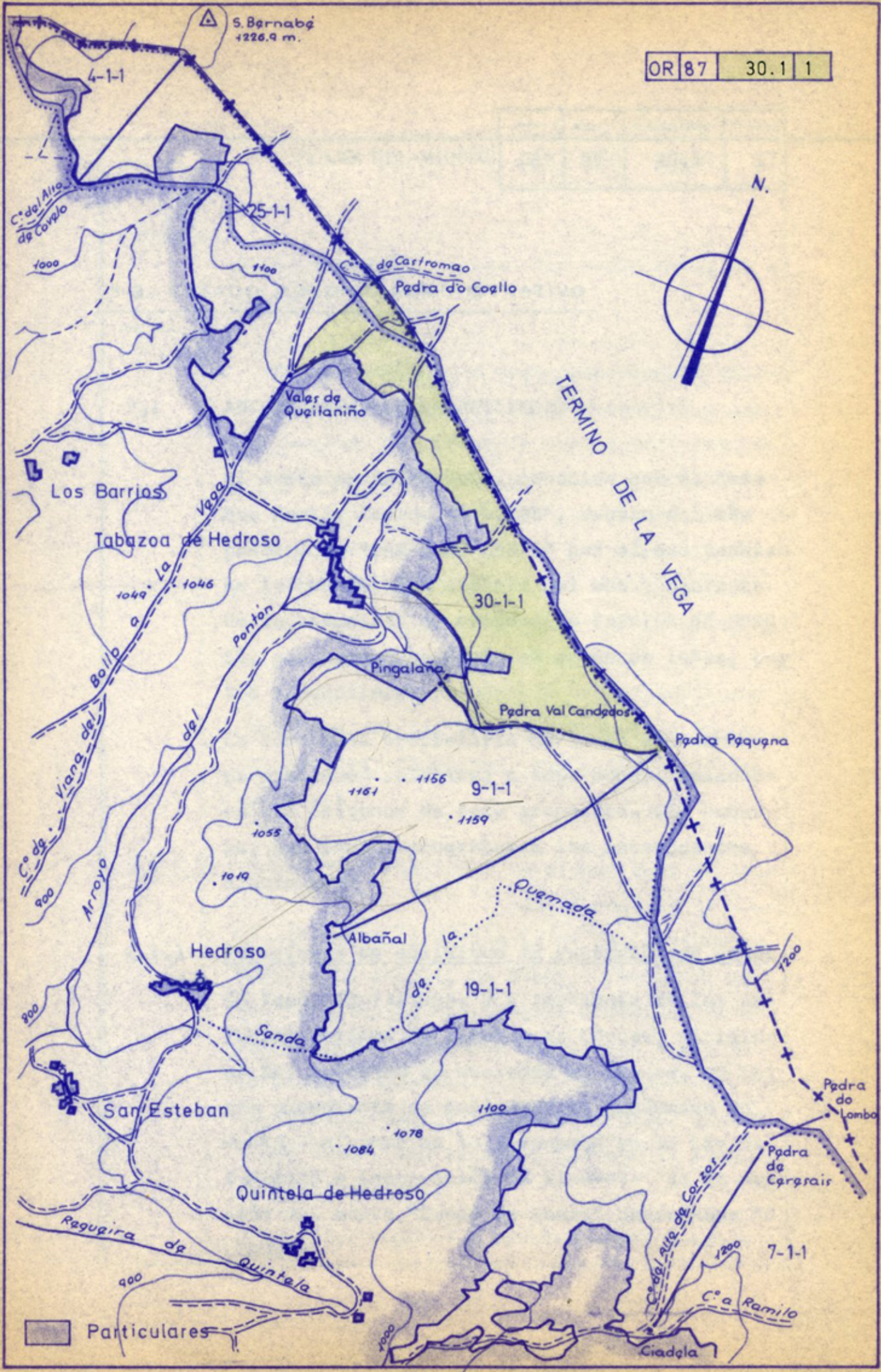

Particulares



**Iván Rodríguez Jiménez**, secretario do Xurado Provincial de clasificación de montes veciñais en man común de Ourense

**CERTIFICO:**

Que na sesión do **17 de abril de 2023** o Xurado adoptou, entre outros, o seguinte acordo:

**XXVII.-** Solicitud de revisión de esbozo do MVMC "O Lombo", pertencente aos veciños de Taboaza de Hedroso, no concello de Viana do Bolo.

O Servizo de Montes da Xefatura Territorial de Ourense emitiu un informe favorable o día 1 de febreiro de 2023 en relación coa citada solicitude. No mesmo se indica que o perímetro obxecto de revisión inclúe as partes do perímetro lindeiras con particulares, sen entrar a revisar as extremas coas comunidades de montes lindeiras.

De acordo co citado informe, o Xurado acordou a aprobación da revisión do esbozo.

Vº. e praxe

O Presidente do Xurado

Luis Jorge Álvarez Ferro



**VI. ANUNCIOS****A) ADMINISTRACIÓN AUTONÓMICA****CONSELLERÍA DO MEDIO RURAL**

*ANUNCIO do 17 de outubro de 2023, do Xurado Provincial de Clasificación de Montes Veciñais en Man Común de Ourense, polo que se publica a Resolución do 17 de outubro de 2023, relativa á solicitude de revisión de esbozo formulada polos representantes do monte veciñal en man común O Lombo, pertencente á Comunidade de Montes Veciñais en Man Común de Tabazoa de Hedroso, no concello de Viana do Bolo.*

Examinada a solicitude de revisión de esbozo formulada polos representantes do monte veciñal en man común (MVMC) O Lombo, pertencente á Comunidade de Montes Veciñais en Man Común (CMVMC) de Tabazoa de Hedroso, no concello de Viana do Bolo, resultan os seguintes

Feitos:

Primeiro. O 6.7.2022, a CMVMC de Tabazoa de Hedroso presentou unha solicitude (Rexel núm. 2022/1774062) de revisión de esbozo do MVMC O Lombo, no concello de Viana do Bolo.

Coa solicitude achegaron a seguinte documentación:

- Certificación do Acordo da Asemblea Xeral do 6 de marzo de 2022.
- Memoria e planos.
- Arquivos xeográficos en formato vectorial.

Segundo. O Servizo de Montes da Xefatura Territorial de Ourense emitiu un informe favorable o día 1 de febreiro de 2023 en relación coa citada solicitude. Nel indícase que o perímetro obxecto de revisión inclúe as partes do perímetro lindeiras con particulares, sen entrar a revisar as estremas coas comunidades de montes lindeiras. Porén, cómpre indicar que nas estremas co MVMC Campo da Gonza (CMVMC de Hedroso) e co MVMC Serra de San Mamede (CMVMC de San Mamede) encóntranse actualmente en trámite senllos procedementos de deslindamento.



A superficie provisional do MVMC O Lombo, unha vez revisado o esbozo, sería de 211,12 ha fronte ás 110 ha do acordo de clasificación, o que supón un incremento do 91,9 %. Porén, tendo en conta a proposta concorrente de deslindamento co MVMC Serra de San Mamede, a superficie axustada do monte quedaría finalmente en 204,12 ha, co que o incremento pasaría a ser do 85,6 %.

Tendo en conta o anterior, emítese informe favorable sobre a revisión do esbozo do MVMC O Lombo.

Consideracións legais e técnicas:

Único. A Lei 7/2012, do 28 de xuño, de montes de Galicia, na súa disposición transitória décimo terceira, establece o procedemento de revisión de esbozos de montes veciñais en man común.

De acordo con ela, os esbozos de montes veciñais integrados nun expediente que, pola súa antigüidade, non reúnan as características de fiabilidade e precisión que exigen as novas técnicas topográficas poderán ser obxecto de revisión e axustáranse e completáranse con aqueles datos e documentos que se consideren necesarios, en particular os requiridos para a súa inmatriculación no Rexistro da Propiedade.

De acordo cos feitos e fundamentos de dereito expostos, e tendo en conta o informe favorable do Servizo de Montes do día 1 de febreiro de 2023, o Xurado Provincial de Clasificación de Montes Veciñais en Man Común acordou por unanimidade o día 17 de abril de 2023:

Aprobar a proposta de revisión de esbozo do MVMC O Lombo, pertencente á CMVMC de Tabazoa de Hedroso, no concello de Viana do Bolo.

Ourense, 17 de outubro de 2023

Luis Jorge Álvarez Ferro  
Presidente do Xurado Provincial de Clasificación  
de Montes Veciñais en Man Común de Ourense





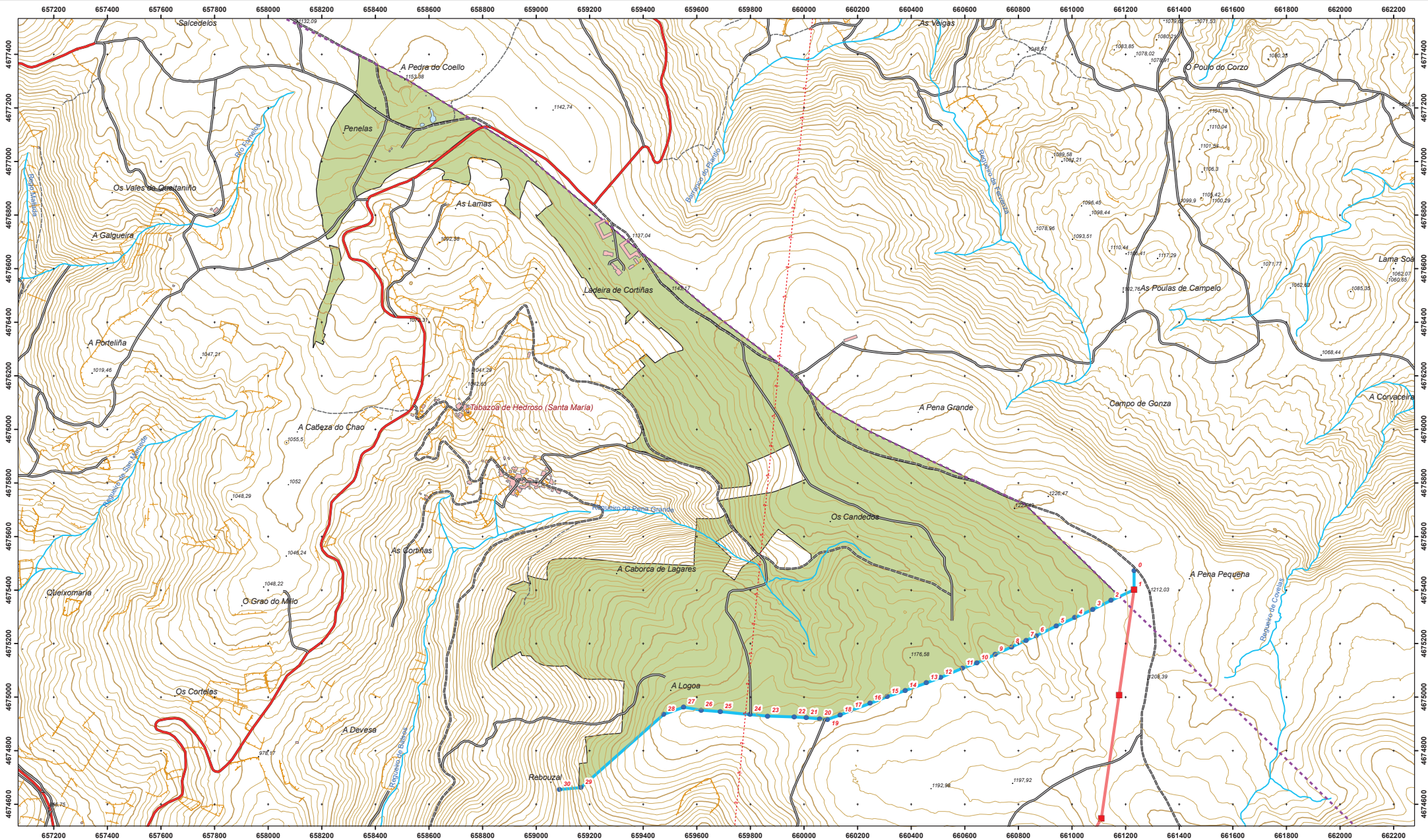

Deslinde CMVMC Edroso - CMVMC Quintela de Edroso

■ Puntos de deslinde

— Línea de deslinde

Deslinde CMVMC Taboaza de Edroso - CMVMC Edroso

● Puntos de deslinde

— Línea de deslinde

■ Revisión esbozo MVMC O Lombo

--- Límite del deslinde municipal IGN

Revisión de esbozo de clasificación MVMC O LOMBO

PLANO 3 : REVISIÓN DE ESBOZO - SITUACIÓN FINAL

AUTOR:

Rafael Altamirano Cabeza  
Ingeniero de Montes

LOCALIZACIÓN: VIANA DO BOLO. OURENSE.  
PERTENENCIA: TABOAZA DE EDROSO

SISTEMA DE PROYECCIÓN  
Datum ETRS89. Proyección UTM. Zona N Huso 29.



DATA: 2022 ESCALA 1:10.000



■ Revisión esbozo MVMC O Lombo

--- Límite del deslinde municipal IGN

Revisión de esbozo de clasificación MVMC O LOMBO

PLANO 3 : REVISIÓN DE ESBOZO - SITUACIÓN FINAL

**Iván Rodríguez Jiménez**, secretario do Xurado Provincial de clasificación de montes veciñais en man común de Ourense

**CERTIFICO:**

Que na sesión do **20 de febreiro de 2024** o Xurado adoptou, entre outros, o seguinte acordo:

**XXIV.-** Solicitud de deslinde entre o MVMC "O Lombo", pertencente aos veciños de Taboaza de Hedroso, co MVMC "Campo da Gonza", pertencente aos veciños de Hedroso, no concello de Viana do Bolo.

O informe do Servizo de Montes da Xefatura Territorial de Ourense de data 31 de xaneiro de 2023 recolle que a documentación achegada corresponde ao deslindamento do perímetro estremeiro entre o MVMC "O Lombo", pertencente á CMMVVMC de Taboaza de Hedroso, e o MVMC "Campo da Gonza", pertencente á CMMVVMC de Hedroso, dende o vértice 0 (o situado máis ao E) ata o vértice 30 (o situado máis ao O).

O citado informe considera que a solicitude se axusta ao establecido no artigo 53 da Lei 7/2012, de 28 de xuño, de Omontes de Galicia e proponlle ao Xurado Provincial a súa aprobación, entre os vértices 2 e 30 indicados na acta de conciliación, tendo o punto 1 a consideración de vértice auxiliar que permite definir a dirección da liña no tramo inicial.

En base ao mesmo, o Xurado aprobou a solicitude de deslinde.

Vº. e praxe

O Presidente do Xurado

Luis Jorge Álvarez Ferro



**VI. ANUNCIOS****A) ADMINISTRACIÓN AUTONÓMICA****CONSELLERÍA DO MEDIO RURAL**

*ANUNCIO do 27 de febreiro de 2024, do Xurado Provincial de Clasificación de Montes Veciñais en Man Común de Ourense, polo que se publica a Resolución do 27 de febreiro de 2024, relativa á solicitude de deslindamento formulada polos representantes dos montes veciñais en man común O Lombo e Campo da Gonza, no concello de Vilariño de Conso.*

Examinada a solicitude de deslindamento formulada polos representantes do monte veciñal en man común (MVMC) O Lombo, pertencente á Comunidade de Montes Veciñais en Man Común (CMVMC) da parroquia de Tabazoa de Hedroso, e o de Campo da Gonza, pertencente á CMVMC de Hedroso, no concello de Viana do Bolo, resultan os seguintes:

Feitos:

Primeiro. O 6.7.2022 a CMVMC de Tabazoa de Hedroso presentou un escrito (Rexel 2022/1773961) en que solicitan a aprobación dun deslindamento coa CMVMC de Hedroso.

Coa solicitude achegou a seguinte documentación:

- Acta de deslindamento.
- Memoria e planos.
- Acta de conciliación levantada no Xulgado de Paz de Viana do Bolo.
- Certificacións de aprobación das dúas comunidades.

Segundo. O informe do Servizo de Montes da Xefatura Territorial de Ourense, de data 31 de xaneiro de 2023, fai constar que a documentación achegada corresponde ao deslindamento parcial do perímetro estremeiro entre o MVMC O Lombo, pertencente á CMVMC de Tabazoa de Hedroso, e o MVMC Campo da Gonza, pertencente á CMVMC de Hedroso, desde o vértice 0 (o situado máis ao L) ata o vértice 30 (o situado máis ao O).



Logo de analizar os vértices e a súa localización, obsérvase que, de conformidade co indicado na propia acta e memoria do deslindamento, o vértice 0 ten a consideración de punto auxiliar coa denominación límite entre Tabazoa de Hedroso e Quintela de Hedroso. Porén, conclúese que o vértice 1, Pedra Pequena ou Pedra das Merendas, onde comezaría realmente o linde entre Tabazoa de Hedroso e Hedroso, debe ser considerado tamén un punto auxiliar na medida en que está situado, segundo a liña intermunicipal vixente do IXN, no T.M. da Veiga, concretamente, sobre terreos do MVMC Campo da Gonza dos veciños de Carracedo, Castromao, Corzos e Pradolongo; pois, se ben é certo que o punto Pedra das Merendas vén identificado coma un marco da liña de termo e punto significativo na descrición dos perímetros, non se pode presupoñer que o vértice 1 sexa realmente ese punto pois non consta a conformidade da CMVMC de Carracedo, Castromao, Corzos e Pradolongo.

En consecuencia, considérase o vértice 2 coma o punto inicial do deslindamento, tendo o vértice 1 a condición de punto auxiliar que permite definir a dirección da liña no tramo inicial a partir da liña intermunicipal.

O citado informe considera que a solicitude se axusta ao establecido no artigo 53 da Lei 7/2012, do 28 de xuño, de montes de Galicia, e proponlle ao Xurado Provincial a súa aprobación, entre os vértices 2 e 30 indicados na acta de conciliación, tendo o punto 1 a consideración de vértice auxiliar que permite definir a dirección da liña no tramo inicial.

#### Consideracións legais e técnicas:

Primeiro. A presente resolución dítase o abeiro do artigo 53 do Regulamento para a execución da Lei 13/1989, do 10 de outubro, de montes veciñais en man común, aprobado polo Decreto 260/1992, do 4 de setembro, e de conformidade co disposto na Lei 39/2015, do 1 de outubro, do procedemento administrativo común das administracións públicas.

Segundo. O artigo 53 da Lei 7/2012, do 28 de xuño, de montes de Galicia, recolle o procedemento para seguir no deslindamento entre montes veciñais en man común e establece que o Xurado Provincial de Clasificación de Montes Veciñais en Man Común, logo do exame da documentación presentada, dite resolución que será publicada no *Diario Oficial de Galicia* e notificada ás comunidades interesadas.

De acordo cos feitos e fundamentos de dereito expostos, e tendo en conta o informe favorable do Servizo de Montes do día 31 de xaneiro de 2023, o Xurado Provincial de Clasi-



ficación de Montes Veciñais en Man Común acordou, por unanimidade, o día 20 de febreiro de 2024:

Aprobar o acto de conciliación acadado polas xuntas reitoras dos MVMC O Lombo, pertencente á CMVMC de Tabazoa de Hedroso; e do MVMC Campo da Gonza, pertencente á CMVMC de Hedroso, no concello de Viana do Bolo.

Contra esta resolución, que pon fin a vía administrativa, poderase interpoñer recurso potestativo de reposición perante o Xurado Provincial de Clasificación de Montes Veciñais en Man Común de Ourense no prazo dun mes, ou ben directamente recurso contencioso-administrativo perante o Xulgado do Contencioso-Administrativo de Ourense, no prazo de dous meses contados desde o día seguinte ao desta notificación, de acordo co disposto nos artigos 123 e 124 da Lei 39/2015, do 1 de outubro, do procedemento administrativo común das administracións públicas, e nos artigos 8 e 46 da Lei 29/1998, do 13 de xullo, reguladora da xurisdición contencioso-administrativa.

Ourense, 27 de febreiro de 2024

Luis Jorge Álvarez Ferro  
Presidente do Xurado Provincial de Clasificación  
de Montes Veciñais en Man Común de Ourense

CVE-DOG: b4j4e164-mkc6-b9c1-6xf6-stbp62qsrw1



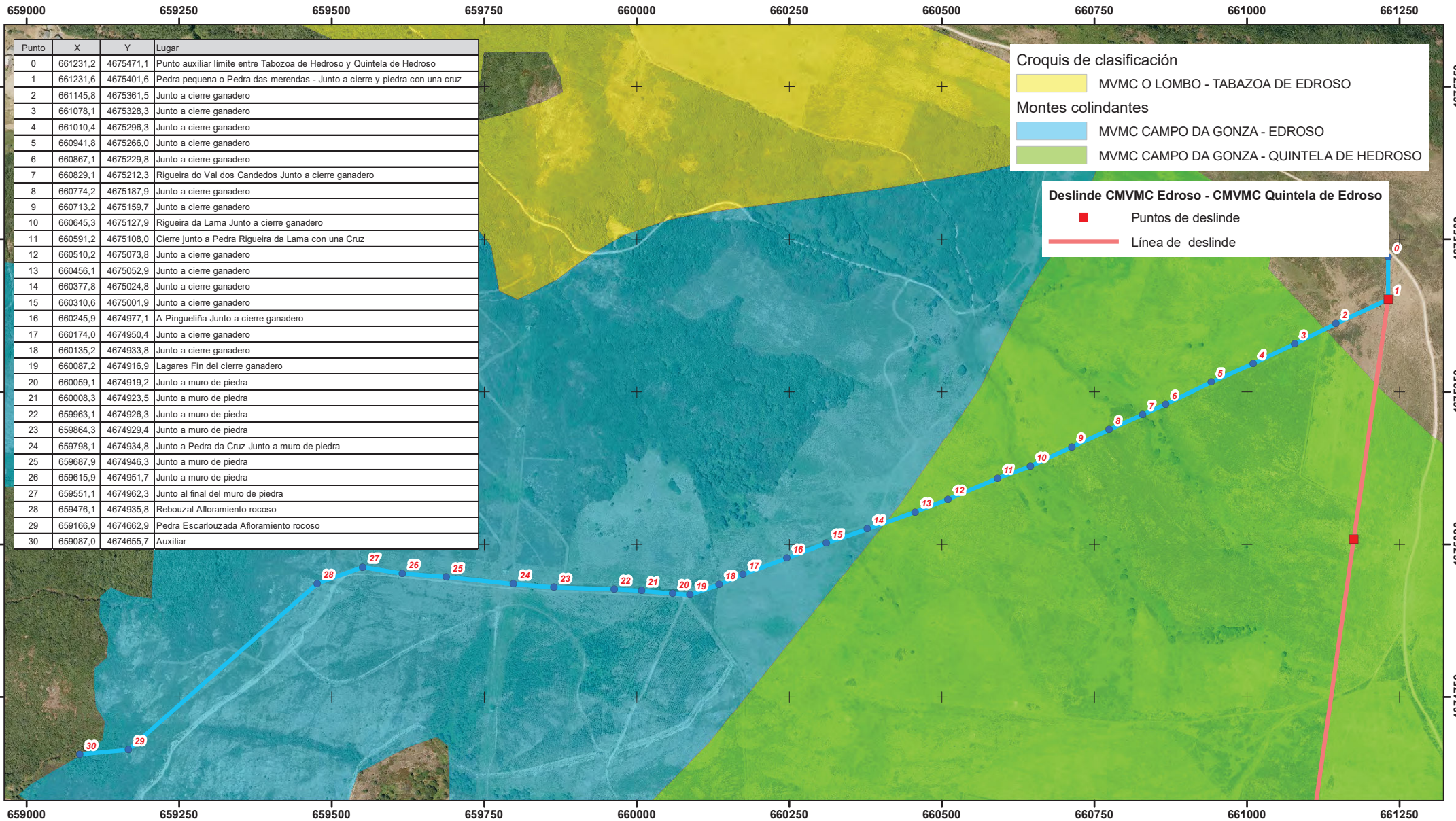

Fecha: 2022

Autor:  
Rafael Altamirano Cabeza  
Ingeniero de Montes (Colegiado N°: 2.104)

**Deslinde CMVMC Tabazoa de Edroso - CMVMC Edroso**

● Puntos de deslinde

— Línea de deslinde

PLANO DE DESLINDE ENTRE EL MVMC O LOMBO (TABAZOA DE HEDROSO) Y EL MVMC CAMPO DA GONZA (HEDROSO).

(T.M. Viana do Bolo, Ourense).

ESCALA 1:5.000



**Iván Rodríguez Jiménez**, secretario do Xurado Provincial de clasificación de montes veciñais en man común de Ourense

**CERTIFICO:**

Que na sesión do **17 de febreiro de 2025** o Xurado adoptou, entre outros, o seguinte acordo:

**XII.-** Solicitud de deslinde entre o MVMC "Serra de San Mamede", pertencente á CMMVVMC de San Mamede, e mailo MVMC "O Lombo", pertencente á CMMVVMC de Tabazoa de Hedroso, no concello de Viana do Bolo.

O informe do servizo de montes do Departamento Territorial de Ourense de data 31 de xaneiro de 2023 fai constar que a documentación achegada corresponde ao deslindamento do perímetro estremeiro entre o MVMC Serra de San Mamede, pertencente á CMVMC de San Mamede, e o MVMC O Lombo, pertencente á CMVMC de Tabazoa de Hedroso, dende o vértice a1 (o situado máis ao N) ata o vértice a2 (o situado máis ao S).

O citado informe considera que a solicitude se axusta ao establecido no artigo 53 da Lei 7/2012, de 28 de xuño, de montes de Galicia, polo que propón ao Xurado Provincial a súa aprobación.

Vº. e praxe

O Presidente do Xurado

José Antonio Armada Pérez



**VI. ANUNCIOS****A) ADMINISTRACIÓN AUTONÓMICA****CONSELLERÍA DO MEDIO RURAL**

*ANUNCIO do 11 de marzo de 2025, do Xurado Provincial de Clasificación de Montes Veciñais en Man Común de Ourense, polo que se publica a resolución relativa ao deslindamento entre o monte veciñal en man común Monte Comunal Serra de San Mamede e O Lombo, no concello de Viana do Bolo.*

Examinada a solicitude de deslindamento formulada polos representantes do MVMC Serra de San Mamede, pertencente á CMVMC de San Mamede, e o MVMC O Lombo, pertencente á CMVMC de Tabazoa de Hedroso, no concello de Viana do Bolo, resultan os seguintes

Feitos:

Primeiro. O 29.9.2022, a CMVMC de San Mamede presentou un escrito (Rexel 2022/2392614), en que solicita a aprobación dun deslindamento coa CMVMC de Tabazoa de Hedroso.

Coa solicitude achegouse a seguinte documentación:

- Acta de deslindamento.
- Solicitude de conciliación presentada no Xulgado de Paz de Viana do Bolo.
- Certificacións dos acordos das respectivas asembleas xerais.
- Memoria e planos.

Segundo. O informe do Servizo de Montes do Departamento Territorial de Ourense, do 31 de xaneiro de 2023, fai constar que a documentación achegada corresponde ao deslindamento do perímetro estremeiro entre o MVMC Serra de San Mamede, pertencente á CMVMC de San Mamede, e o MVMC O Lombo, pertencente á CMVMC de Tabazoa de Hedroso, desde o vértice a1 (o situado máis ao N) ata o vértice a2 (o situado máis ao S).

Logo de analizar os vértices e a súa localización, conclúese que, de conformidade co indicado na propia memoria técnica, o vértice a1 ten a consideración de punto auxiliar, o cal,



a través dun pequeno treito que discorre, xusto antes do vértice 1, pola liña de termo Viana do Bolo-A Veiga, permite pechar o perímetro do MVMC Serra de San Mamede. Así mesmo, tamén recibe a consideración de punto auxiliar o vértice a2, na medida en que non se trata de ningún marco ou referencia significativa do lindeiro, aínda que neste caso constitúe un punto situado no perímetro de ambos os montes.

O citado informe considera que a solicitude se axusta ao establecido no artigo 53 da Lei 7/2012, do 28 de xuño, de montes de Galicia, polo que propón ao Xurado Provincial a súa aprobación.

#### Consideracións legais e técnicas:

Primeira. Esta resolución dítase ao abeiro do artigo 53 do regulamento para a execución da Lei 13/1989, do 10 de outubro, de montes veciñais en man común, aprobado polo Decreto 260/1992, do 4 de setembro, e de conformidade co disposto na Lei 39/2015, do 1 de outubro, do procedemento administrativo común das administracións públicas.

Segunda. O artigo 53 da Lei 7/2012, do 28 de xuño, de montes de Galicia, recolle o procedemento que se debe seguir no deslindamento entre montes veciñais en man común e establece que o Xurado Provincial de Montes Veciñais en Man Común, logo do exame da documentación presentada, ditará resolución, que será publicada no *Diario Oficial de Galicia* e notificada ás comunidades interesadas.

De acordo cos feitos e fundamentos de dereito expostos, e tendo en conta o informe favorable do Servizo de Montes do día 31 de xaneiro de 2023, o Xurado Provincial de Montes Veciñais en Man Común acordou, por unanimidade, o día 17 de febreiro de 2025:

Aprobar o acto de conciliación acadado polas xuntas reitoras dos MVMC Serra de San Mamede, pertencente á CMVMC de San Mamede, e o MVMC O Lombo, pertencente á CMVMC de Tabazoa de Hedroso, no concello de Viana do Bolo.

Contra esta resolución, que pon fin á vía administrativa, poderase interpoñer recurso potestativo de reposición perante o Xurado Provincial de Clasificación de Montes Veciñais en Man Común de Ourense no prazo dun mes, ou ben directamente recurso contencioso-administrativo perante o Xulgado do Contencioso-Administrativo de Ourense, no prazo de dous meses contados desde o día seguinte ao desta notificación, de acordo co disposto no artigo 12 da citada Lei 13/1989, nos artigos 123 e 124 da Lei 39/2015, do 1



de outubro, do procedemento administrativo común das administracións públicas, e nos artigos 8 e 46 da Lei 29/1998, do 13 de xullo, reguladora da xurisdición contencioso-administrativa.

Ourense, 11 de marzo de 2025

José Antonio Armada Pérez  
Presidente do Xurado Provincial de Clasificación  
de Montes Veciñais en Man Común de Ourense

CVE-DOG: nijukbg9-m6y2-3703-apd1-m4uvoaejvws2





FEADER:  
Europa invierte no rural

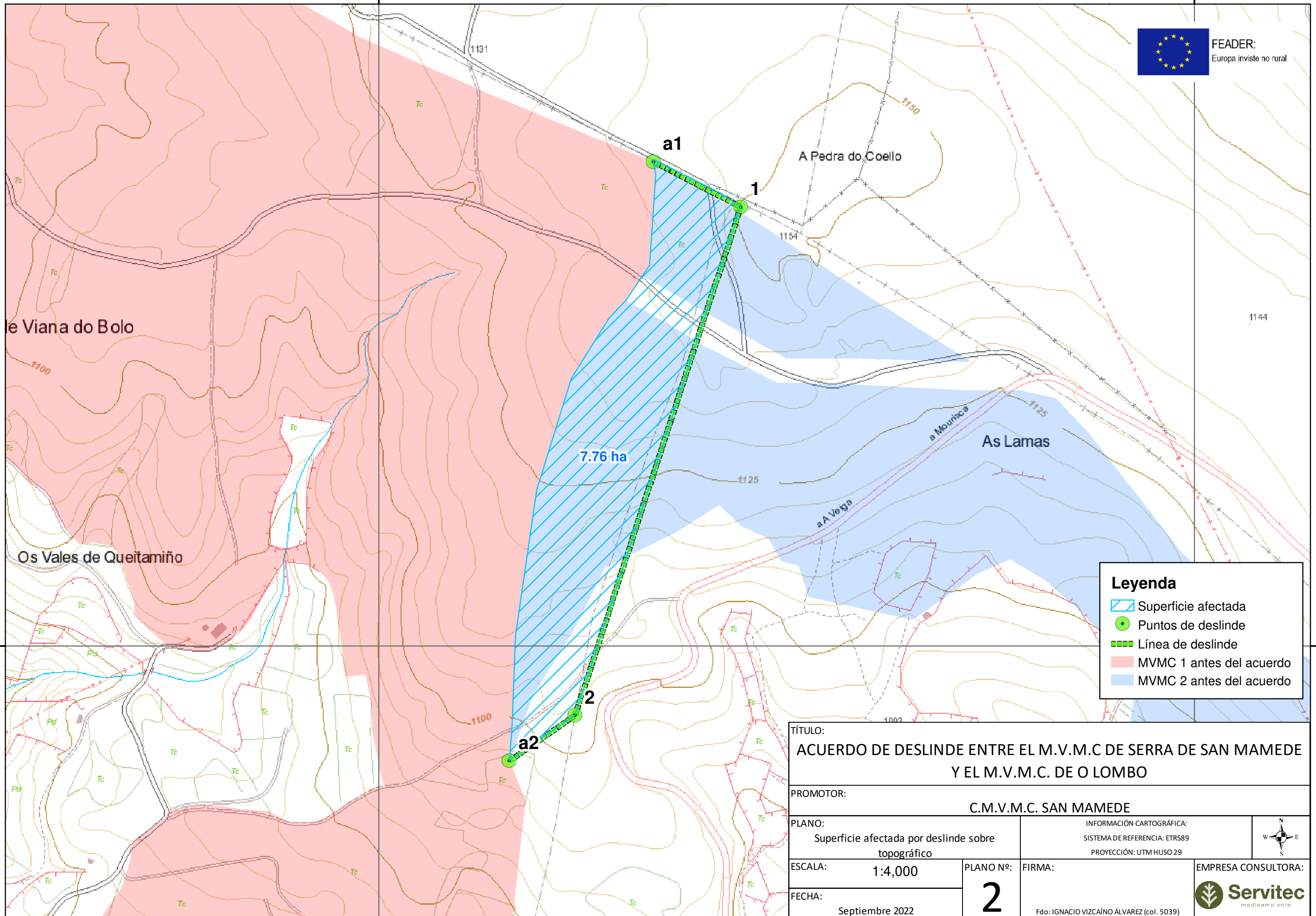

**Legenda**

- Superficie afectada
- Puntos de deslinde
- Línea de deslinde
- MVMC 1 antes del acuerdo
- MVMC 2 antes del acuerdo

TÍTULO: <b>ACUERDO DE DESLINDE ENTRE EL M.V.M.C DE SERRA DE SAN MAMEDE Y EL M.V.M.C. DE O LOMBO</b>			
PROMOTOR: <b>C.M.V.M.C. SAN MAMEDE</b>			
PLANO: Superficie afectada por deslinde sobre topográfico	INFORMACIÓN CARTOGRÁFICA: SISTEMA DE REFERENCIA: ETRS89 PROYECCIÓN: UTM HUSO 29	 EMPRESA CONSULTORA: <b>Servitec</b> medioambiente	
ESCALA: <b>1:4,000</b>	PLANO Nº: <b>2</b>		
FECHA: Septiembre 2022			

4676800

4676800

658000

659000

658000

659000

658000

659000



4677000

4677000

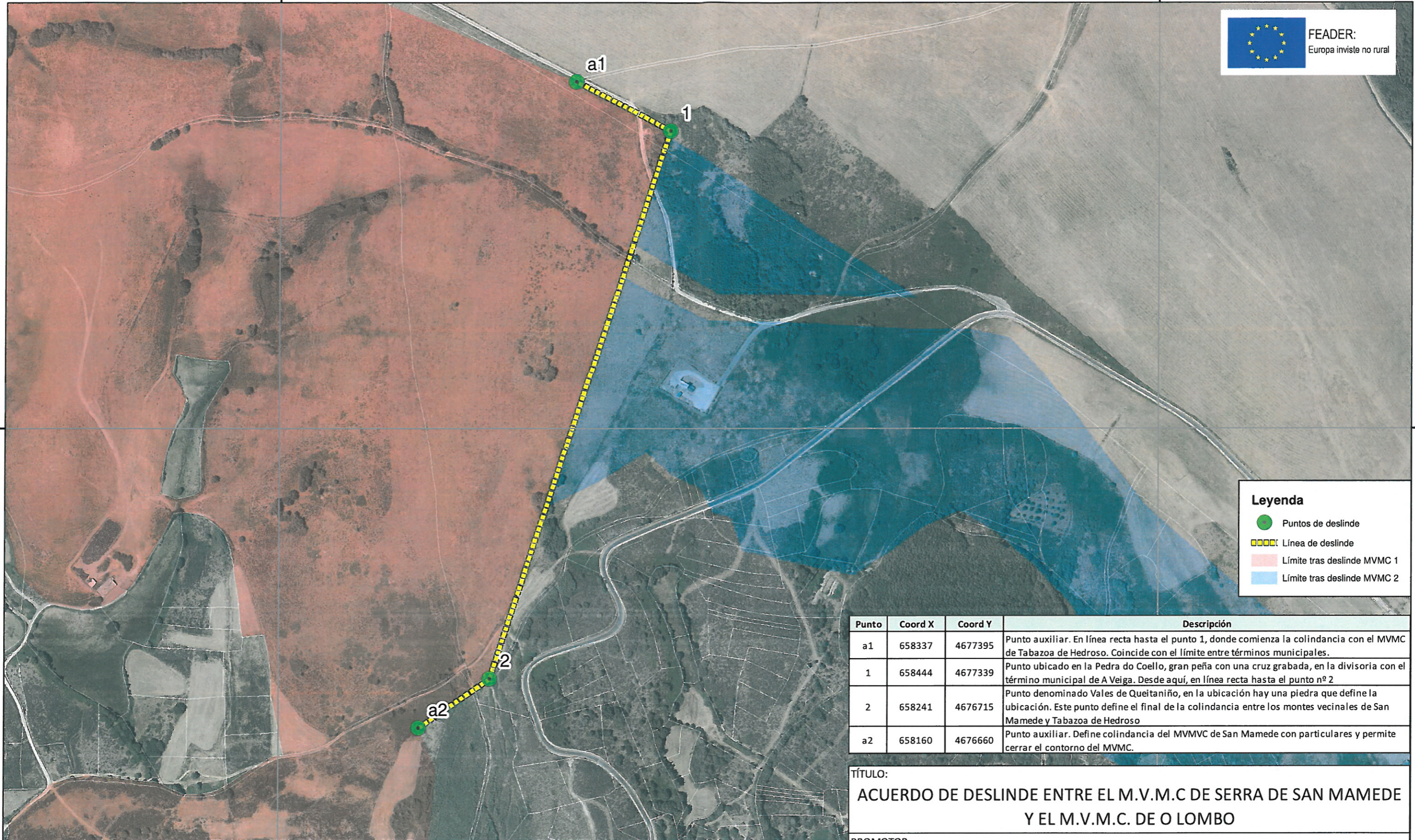

**Leyenda**

- Puntos de deslinde
- Línea de deslinde
- Límite tras deslinde MVMC 1
- Límite tras deslinde MVMC 2

Punto	Coord X	Coord Y	Descripción
a1	658337	4677395	Punto auxiliar. En línea recta hasta el punto 1, donde comienza la colindancia con el MVMC de Tabazoa de Hedroso. Coincide con el límite entre términos municipales.
1	658444	4677339	Punto ubicado en la Pedra do Coello, gran peña con una cruz grabada, en la divisoria con el término municipal de A Veiga. Desde aquí, en línea recta hasta el punto nº 2
2	658241	4676715	Punto denominado Vales de Queitaniño, en la ubicación hay una piedra que define la ubicación. Este punto define el final de la colindancia entre los montes vecinales de San Mamede y Tabazoa de Hedroso
a2	658160	4676660	Punto auxiliar. Define colindancia del MVMC de San Mamede con particulares y permite cerrar el contorno del MVMC.

TÍTULO:  
**ACUERDO DE DESLINDE ENTRE EL M.V.M.C DE SERRA DE SAN MAMEDE Y EL M.V.M.C. DE O LOMBO**

PROMOTOR:  
**C.M.V.M.C. SAN MAMEDE**

PLANO: Deslinde sobre ortofotografía y catastro		INFORMACIÓN CARTOGRÁFICA: SISTEMA DE REFERENCIA: ETRS89 PROYECCIÓN: UTM HUSO 29	
ESCALA: 1:4,000	PLANO Nº: <b>3</b>	FIRMA: Fdo: IGNACIO VIZCAÍNO ÁLVAREZ (col. 5039)	
FECHA: Septiembre 2022	EMPRESA CONSULTORA: 		

En representación de la CMVMC de SAN MAMEDE

*José Manuel Hervella Feliz*      *Amadeo Sobrino Rodríguez*

Fdo. Presidente      Fdo. Secretario/a  
 JOSÉ MANUEL HERVELLA FELIZ      AMADEO SOBRINO RODRÍGUEZ

En representación de la CMVMC de TABAZOA DE HEDROSO

*María Victoria Robledo Jares*      *Lisardo Carballo Barjacoba*

Fdo. Presidente      Fdo. Secretario/a  
 MARÍA VICTORIA ROBLEDO JARES      LISARDO CARBALLO BARJACOBA

*Alfonso...*