

GOBIERNO CIVIL
DE
ORENSE

Jurado P. de Montes en Mano Común

M.º 3.008

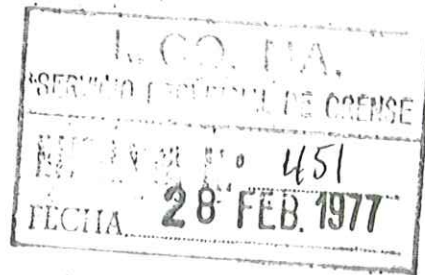

- 1 -
5/a

En sesión celebrada en la fecha que se indica, se adoptó el siguiente

ACUERDO

En la Ciudad de Orense, a **30 de Noviembre de 1976**

Visto, en el día de la fecha, por el Jurado Provincial de Montes en Mano Común, con asistencia de los señores que constan en acta, el presente expediente de clasificación de los montes denominados: **Monte de San Nemed y Medo**

tramitado a instancia de la Administración Forestal, como perteneciente en régimen de comunidad germánica a los vecinos de **Arnuid, digo ARNUID**

RESULTANDO: Que por los Servicios de Investigación Forestal se confeccionó la carpeta - ficha de los montes objeto de este expediente, conteniendo el croquis "mosaico" de fotografías aéreas, la situación jurídico-administrativa, con un estudio histórico de la evolución de la propiedad colectiva vecinal, estado de los montes en relación al Catálogo, Inventario y Registro de la Propiedad y la posición de la Administración Municipal, situación de hecho, para llegar a la conclusión de que tales montes son claramente definibles como montes vecinales en mano común, porque la posesión vecinal es pacífica y no interrumpida, desde tiempo inmemorial, en concepto de dueños, porque tienen una procedencia foral, porque la propiedad ha permanecido indivisa y los aprovechamientos vienen siendo mancomunados, ligados a la condición de vecinos de sus beneficiarios, sin fijación de cuotas específicas; porque el Ayuntamiento presta aquiescencia a la posible calificación de vecinales en mano común.

RESULTANDO: Que en sesión del Jurado Provincial, de fecha **se acordó iniciar expediente para la clasificación de los montes de referencia, designando como instructor a Don José Nemed de la Torre Saavedra** quien aceptó el cargo y procedió a su tramitación, librándose mandamiento para la anotación preventiva en el Registro de la Propiedad del Partido; también se acordó oír a todas las personas, organismos y corporaciones interesados, librándose comunicaciones a tal fin, dirigidas al Sr. Alcalde del Término municipal; Presidente de la Junta de Comunidad o Alcalde Pedáneo, Presidente de la Hermandad Sindical de Labradores y Ganaderos, Diputación Provincial y Sr. Ingeniero-Jefe del I. C. O. N. A., publicándose edictos en el Boletín Oficial de la Provincia y en el Tablón de Anuncios del Ayuntamiento.

RESULTANDO: Que practicadas las referidas actuaciones, se tomó anotación preventiva en el Registro de la Propiedad de Aularia y que el ICONA comunicó a este Jurado que dicho monte se halla catalogado como de Utilidad Pública y Conserciado con dicho Instituto, habiéndose publicado edictos en el Boletín Oficial de la Provincia y en el Tablón de anuncios del Ayuntamiento de Villar de Barrio, no formulándose ninguna reclamación u oposición a la clasificación propuesta.-



RESULTANDO: Que en la tramitación del presente expediente se han cumplido las formalidades legales, especialmente cuanto dispone la Ley de Montes en Mano Común, de 27 de julio de 1968, y el Reglamento para su aplicación, de 26 de febrero de 1970, así como lo establecido en la Ley de Procedimiento Administrativo, de 17 de julio de 1958.

VISTOS, los preceptos citados y demás disposiciones de general aplicación.

CONSIDERANDO: Que el Jurado Provincial de Montes en Mano Común tiene jurisdicción y competencia para conocer del presente expediente de clasificación de los montes que tengan tal carácter, a tenor de lo dispuesto en el art.º 10 de la Ley citada y el art.º 10 de su reglamento.

CONSIDERANDO: Que la Administración Forestal es parte legítima para solicitar la iniciación del presente expediente de clasificación de los montes como vecinales en régimen de comunidad germánica o mano común, como así lo reconoce el art.º 11 de la citada Ley de Montes en Mano Común.

CONSIDERANDO: Que el tipo de comunidad germánica que instituye la Ley de Montes en Mano Común, inspirada en el reconocimiento que de esta comunidad ha hecho el Tribunal Supremo, entre otras, en las Sentencias de 22 de diciembre de 1926, 28 de diciembre de 1957, 30 de septiembre de 1958 y muy especialmente en la de 2 de febrero de 1965, tiene como características esenciales las siguientes: 1.ª) .- Los condóminos están unidos por vínculos personales de vecindad, agrupados en parroquias, aldeas, lugares, caserios o barrios; no constituidos formalmente en Entidades Municipales. 2.ª) .- Que, por tanto, el número de titulares es variable e indeterminado. 3.ª) .- Que el patrimonio colectivo sea utilizado y aprovechado por la cualidad de miembro de la agrupación vecinal, faltando la idea de cuota en el sentido jurídico romano. 4.ª) .- Que el patrimonio y la participación es inalienable e intransferible y se pierde al perder la cualidad de vecino. 5.ª) .- La comunidad es indisoluble, los comuneros no pueden pedir ni ejercitar la "actio communi dividundo".

CONSIDERANDO: Que de las actuaciones practicadas se desprende, sin contradicción alguna, que el monte objeto del presente expediente reúne las condiciones y requisitos que según el considerando anterior tipifican la comunidad germánica en mano común.-

EL JURADO PROVINCIAL DE MONTES EN MANO COMUN, a la vista de los antecedentes y fundamentos de derecho expuestos, ACUERDA:

PRIMERO: Clasificar el monte denominado "Monte de San Nazed y Mado", lugar de Arnuid, parroquia de Santa Maria de Arnuid, Ayuntamiento de Villar de Barrio, de 1.813 hectáreas, tal y como se describe en la carpeta-ficha elaborada por la Administración Forestal, como monte vecinal en mano común perteneciente en copropiedad germánica a los vecinos de Arnuid.-

SEGUNDO: Firme esta resolución, procédase a revisar el consorcio con ICONA.-

TERCERO: Oredónese la cancelación de las inscripciones registrales.-

CUARTO.- Que se proceda a la exclusión del referido monte de cualquier inventario, Catálogo o Registro público en que pudiera figurar inscrito, a favor de cualquier persona o entidad distinta de la comunidad de vecinos a la que ahora se / asigne su pertenencia.-

Notifíquese esta resolución al Sr. Alcalde, Presidente o Representante de la Comunidad y Sr. Ingeniero-Jefe del I. C. O. N. A., a los que se les hará saber que contra esta resolución pueden interponer el recurso contencioso-administrativo, ante la Sala correspondiente de la Audiencia Territorial de La Coruña, en el plazo de DOS MESES, previo el de reposición ante este Jurado Provincial, en el plazo de UN MES, a partir del día siguiente a su notificación.

De la presente resolución acusará recibo a este Jurado.

Dios guarde a V. muchos años.

Orense, 3 DIC 1976

EL GOBERNADOR CIVIL-PRESIDENTE,

P. D.

EL SECRETARIO.



Sr.

Sr. Ingeniero Jefe P. del I.C.O.N.A.
ORENSE

2

Molgas

Termino

Maceda

Carretera de Villar de Barrio a Los Milagros

Ferrocarril de Zamora-Orense

Estación Ferrocarril

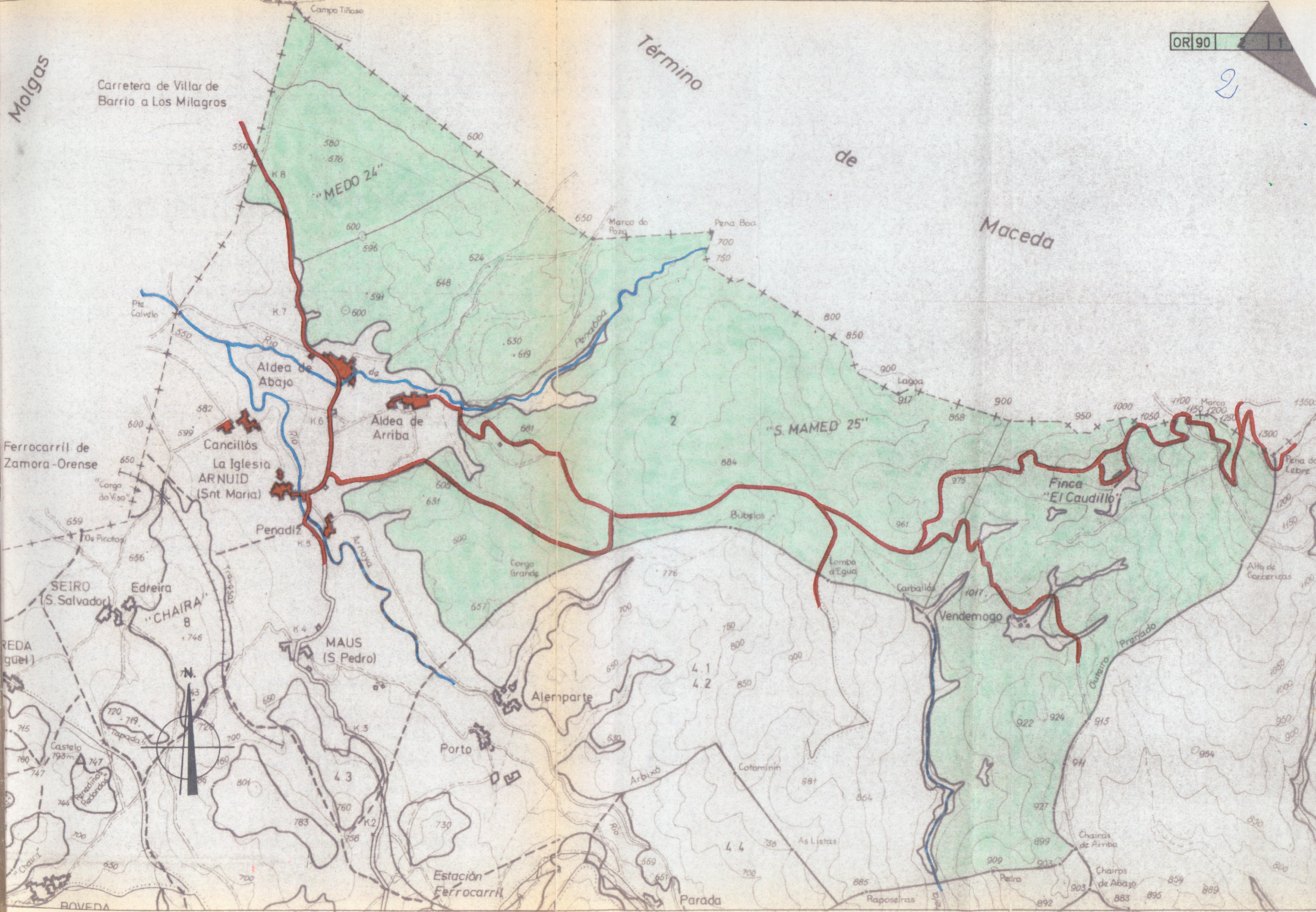



Na sesión do Xurado Provincial de Clasificación de Montes Veciñais en Man Común de Ourense, de data vinte e dous de xuño de dous mil catro, tóntase en consideración a acta de data 25 de febreiro de 2004 da conciliación celebrada con acordo, no Xulgado de Paz de Villar de Barrio, relativa aos lindeiros entre os montes veciñais en man común denominados "Monte San Mamed de Riobó e Ferradura", clasificado o 30 de novembro de 1976 a favor dos veciños de Riobó e "Monte de San Mamed e Medo" clasificado o 30 de novembro de 1976 a favor dos veciños Arnúide ambos no concello de Vilar de Barrio.

Mediante o acordo alcanzado na citada conciliación e a documentación complementaria aportada (certificacións expedidas polos secretarios das comunidades implicadas relativas ás asembleas nas que se adoptou o acordo relativo á modificación de lindeiros e facultouse ós respectivos presidentes para levar a efecto o acto de conciliación), ponse de manifesto a vontade clara dos conciliados - comunidade de Arnúide - de recoñecemento da pretensión dos conciliantes - comunidade de Riobó - de modificación do lindeiro entre os montes veciñais en man común da súa propiedade, "Monte de San Mamed e Medo" e "Monte San Mamed de Riobó e Ferradura" respectivamente, descrito da forma seguinte:

*"Partindo dende a parte máis ó este no lugar onde se sitúa a paraxe denominada **Chairos d Arriba** e segundo indica o plano adxunto, tomamos dirección oeste por unha devasa abandonada ata chegar á nova devasa que baixa dirección suroeste polas **Seariñas**, ata cruzar ca pista que vai a **Pedro** sendo esta a dirección que toma ata chegar ó lombo de **Pedro** tal como se amosa no plano adxunto, para despois baixar pola devasa deste lomo ata a **Presa do Claudino**".*

Visto o informe do Servizo de Montes e Industrias Forestais

Tendo en conta que avirse á demanda é unha institución permitida no noso ordenamento xurídico como manifestación de conformidade coa petición contida na mesma que implica o abandono da acción, e a conciliación de alcanzarse acordo, orixina o efecto xurídico material dun convenio análogo á aceptación da demanda.

Procede a execución da acta de conciliación, realizando as correccións necesarias. Incorporárase o plano da conciliación.

Ourense, 22 de xuño de 2004.



Asdo.:

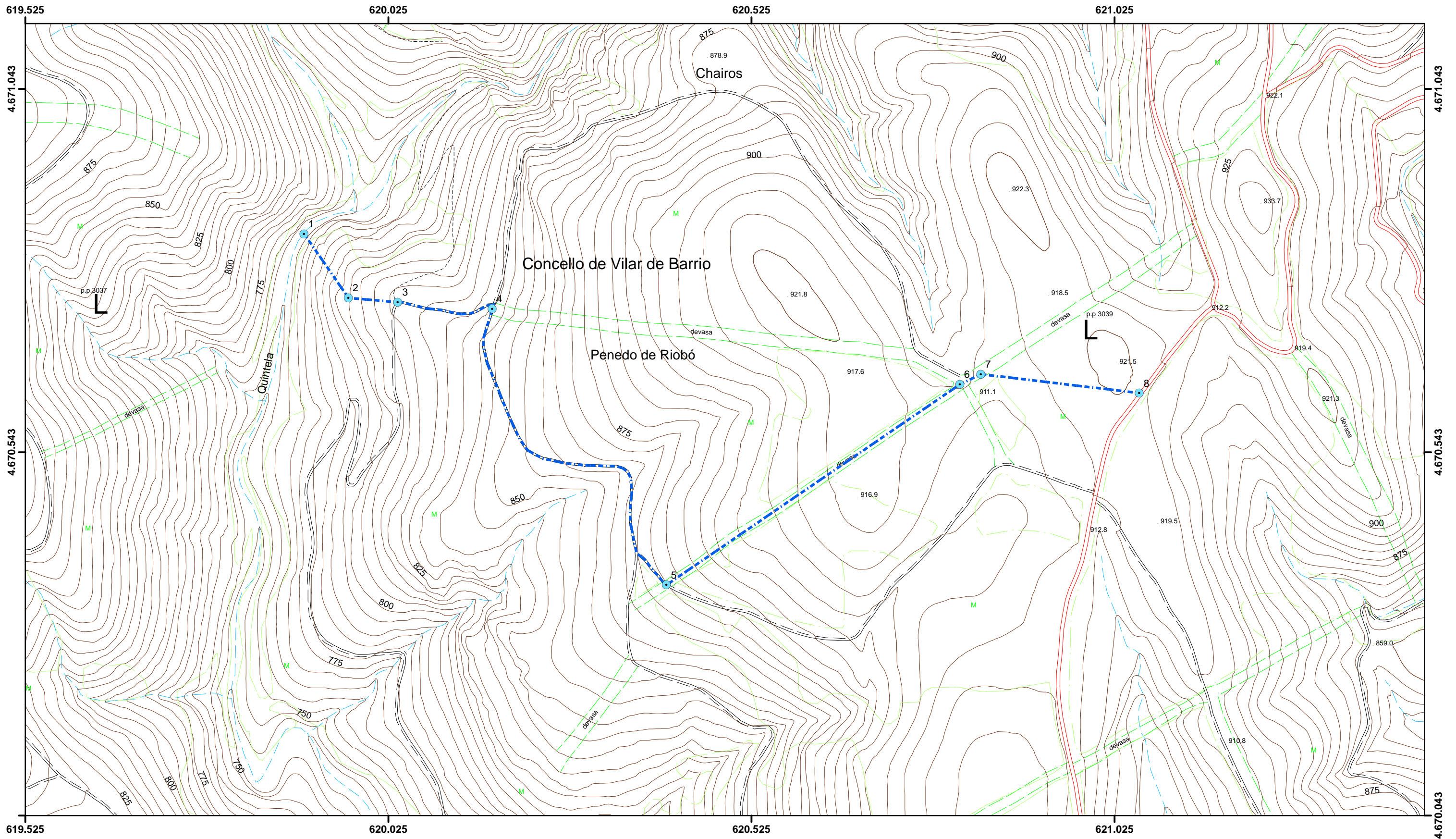

Estrema entre o monte veciñal pertencente a Arnúide, e o pertencente a Riobó (concello de Vilar de Barrio)
 Acto de conciliación no Xulgado de Paz de Vilar de Barrio o día 25 de febreiro de 2004. Acordo do Xurado de Montes Veciñais de Ourense de 22 de xuño de 2004

Escala 1:5.000 (para tamaño de papel A3). Folla topográfica nº 226-88
 Proxección UTM, fuso 29 N, zona T. Datum ED50



Na sesión do Xurado Provincial de Clasificación de Montes Veciñais en Man Común de Ourense, de data vinte e dous de xuño de dous mil catro, tómasse en consideración a acta de data 6 de abril de 2004 da conciliación celebrada con acordo, no Xulgado de Paz de Vilar de Barrio, relativa aos lindeiros entre os montes veciñais en man común denominados "Monte de San Mamed de Porto", clasificado o 30 de novembro de 1976 a favor dos veciños de Porto e Alemparte e "Monte de San Mamed e Medo" clasificado o 30 de novembro de 1976 a favor dos veciños de Arnúide, ambos no concello de Vilar de Barrio.

Mediante o acordo alcanzado na citada conciliación e a documentación complementaria aportada (certificacións expedidas polos secretarios das comunidades implicadas relativas ás asembleas nas que se adoptou o acordo relativo á modificación de lindeiros e facultouse aos respectivos presidentes para levar a efecto o acto de conciliación), ponse de manifesto a vontade clara dos conciliados - comunidade de Arnúide - de recoñecemento da pretensión dos conciliantes - comunidade de Porto e Alemparte - de modificación do lindeiro entre os montes veciñais en man común da súa propiedade, "Monte de San Mamed e Porto" e "Monte San Mamed e Medo" respectivamente, descrito da forma seguinte:

"Partindo dende o punto máis ao oeste no marco do Folón (Pto 1) e segundo indica o plano adxunto dirixímonos a Salgueira de Vales (Pto 2) situada no Corgo Grande, dende aquí vai o cruce das pistas onde se sitúa o Pto4, e dende este tomamos a pista que leva a Vertelo e Riobó ata cruzar o Regueiro de Fontao (Pto 5), seguidamente continúa o linde augas arriba polo mesmo regueiro ata chegar á altura de Penedo dos Bubelos (Pto 6) o cal se dirixe, para continuar a liña recta ata o Penedo de Lombo de Egua (Pto 7) e posteriormente baixa ata o lugar onde se sitúa a denominada Presa do Claudino (Pto 9) seguindo a liña que marca o plano, tendo en conta que a poligonal descrita conta con nove vértices que se localizan con coordenadas U.T.M. tal e como figura na lenda do mesmo".

Visto o informe do Servizo de Montes e Industrias Forestais

Tendo en conta que avirse á demanda é unha institución permitida no noso ordenamento xurídico como manifestación de conformidade coa petición contida na mesma que implica o abandono da acción, e a conciliación de alcanzarse acordo, orixina o efecto xurídico material dun convenio análogo á aceptación da demanda.

Procede a execución da acta de conciliación, realizando as correccións necesarias. Incorporárase o plano da conciliación.

Ourense, 22 de xuño de 2004.



Asdo.:



CARLOS MARTINEZ ALONSO, secretario do Xurado Provincial de clasificación de montes veciñais en man común de Ourense

CERTIFICO:

Que en sesión de 18 de novembro de 2008 o Xurado adoptou entre outros o seguinte acordo

“11.- Informado tamén favorablemente polo Servizo de Montes e I.F. Aprobase o expediente sobre conciliación de estremas acordado entre as comunidades propietarias dos montes veciñais “San Mamede e Medo” dos veciños de Arnuide e do monte veciñal “Chaira, Tapado e Corgo do Viso”, dos veciños de Seiró, no concello de Vilar de Barrio.”

E para que conste aos efectos oportunos expido o presente en Ourense a vinteito de xaneiro de 2009.

Vº Bº

O Presidente

Xosé Rodríguez Cid



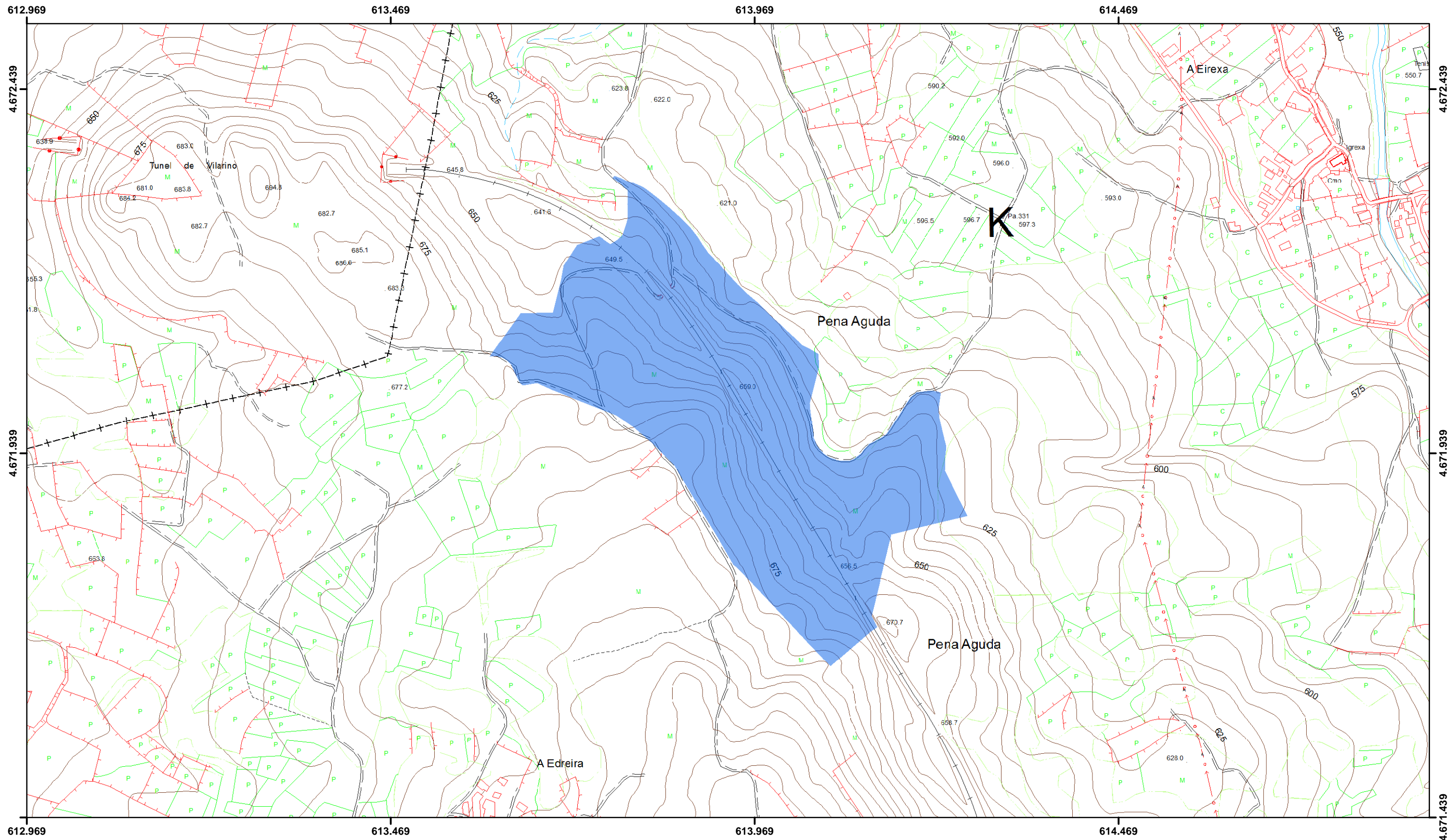

Zona, denominada "Penaguda" clasificada inicialmente a favor de Seiró que pasa a pertencer a Arnúide (concello de Vilar de Barrio)
Acto de conciliación no Xulgado de Paz de Vilar de Barrio o día 14 de decembro de 2006. Acordo do Xurado de Montes Veciñais de Ourense de 18 de novembro de 2008

Escala 1:5.000 (para tamaño de papel A3). Follas topográficas nº 226-76 e 226-86
Proxección UTM, fuso 29 N, zona T. Datum ED50

VI. ANUNCIOS**A) ADMINISTRACIÓN AUTONÓMICA****CONSELLERÍA DO MEDIO RURAL E DO MAR**

RESOLUCIÓN do 7 de outubro de 2013, do Xurado Provincial de Clasificación de Montes Veciñais en Man Común de Ourense, pola que se acepta a avinza celebrada entre as comunidades de montes veciñais en man común de San Mamede e Medo e San Mamede, no concello de Vilar de Barrio.

O Xurado Provincial de Clasificación de Montes Veciñais en Man Común de Ourense, en sesión celebrada no día 3 de outubro de 2012, en relación coa avinza sobre lindeiros, celebrada entre as comunidades de montes veciñais en man común San Mamede e Medo (pertencente a Arnuíde) e San Mamede (pertencente a Rebordechao), no concello de Vilar de Barrio (Ourense), examinada a documentación presentada con data 16.8.2005 e co informe favorable do Servizo de Montes, resolveu aceptar o acordo acadado previamente polas respectivas comunidades e ordenar a súa publicación no *Diario Oficial de Galicia*, para os efectos do disposto na disposición transitoria décimo cuarta da Lei 7/2012, do 28 de xuño, de montes de Galicia.

Contra esta resolución, que pon fin á vía administrativa, poderase interpoñer recurso potestativo de reposición perante o Xurado Provincial de Clasificación de Montes Veciñais en Man Común de Ourense no prazo dun mes, ou ben directamente recurso contencioso-administrativo perante o Xulgado do Contencioso-Administrativo de Ourense, no prazo de dous meses contados desde o día seguinte ao desta resolución, segundo o disposto na Lei 30/1992, do 26 de novembro, de réxime xurídico das administracións públicas e do procedemento administrativo común, así como na Lei 29/1998, do 13 de xullo, reguladora da xurisdición contencioso-administrativa.

Ourense, 7 de outubro de 2013

Yago Borrajo Sánchez
Presidente do Xurado Provincial de Clasificación
de Montes Veciñais en Man Común de Ourense



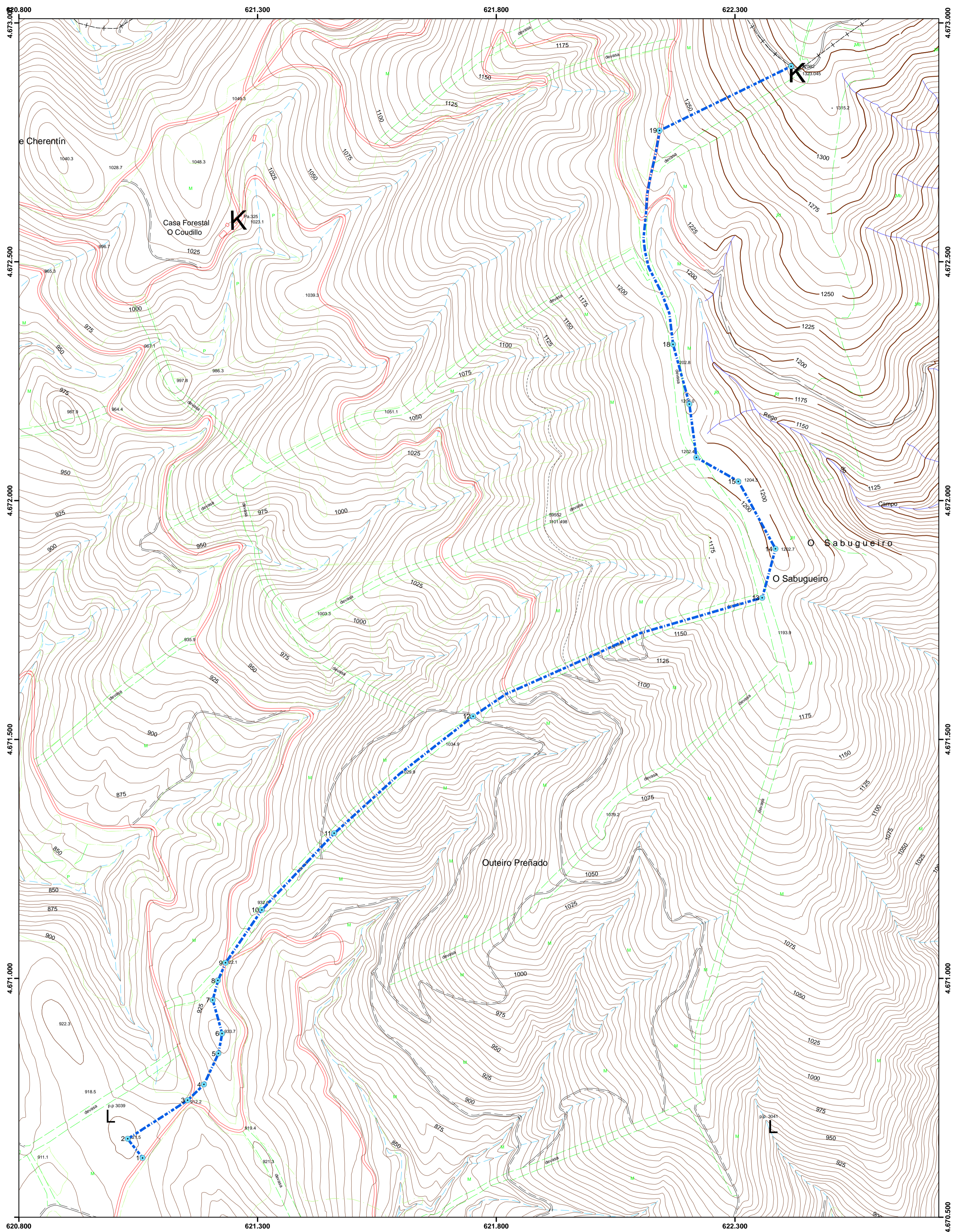

Estrema entre o monte veciñal pertencente a Arnúide e o pertencente a Rebordecho (concello de Vilar de Barrio)
 Acto de conciliación celebrado no Xulgado de Paz de Vilar de Barrio o día 22 de setembro de 2009. Acordo do Xurado de Montes Veciñais de Ourense de 3 de outubro de 2013

Escala 1:5.000 (para tamaño de papel A2). Follas topográficas nº 226-78, 226-88, 227-71 e 227-81
 Proxección UTM, fuso 29 N, zona T. Datum ED50

Consellería do Medio Rural e do Mar. Xefatura Territorial de Ourense. Servizo de montes