



GOBIERNO CIVIL
DE
ORENSE

- 1 -

5/a

Jurado P. de Montes en Mano Común



En sesión celebrada en la fecha que se indica, se adoptó el siguiente

ACUERDO

En la Ciudad de Orense, a 27 de Octubre de 1.976

Visto, en el día de la fecha, por el Jurado Provincial de Montes en Mano Común, con asistencia de los señores que constan en acta, el presente expediente de clasificación de los montes denominados: "DE FEILLAS"

tramitado a instancia de la Administración Forestal, como perteneciente en régimen de comunidad germánica a los vecinos de Feillas

RESULTANDO: Que por los Servicios de Investigación Forestal se confeccionó la carpeta - ficha de los montes objeto de este expediente, conteniendo el croquis "mosaico" de fotografías aéreas, la situación jurídico-administrativa, con un estudio histórico de la evolución de la propiedad colectiva vecinal, estado de los montes en relación al Catálogo, Inventario y Registro de la Propiedad y la posición de la Administración Municipal, situación de hecho, para llegar a la conclusión de que tales montes son claramente definibles como montes vecinales en mano común, porque la posesión vecinal es pacífica y no interrumpida, desde tiempo inmemorial, en concepto de dueños, porque tienen una procedencia foral, porque la propiedad ha permanecido indivisa y los aprovechamientos vienen siendo mancomunados, ligados a la condición de vecinos de sus beneficiarios, sin fijación de cuotas específicas; porque el Ayuntamiento presta aquiescencia a la posible calificación de vecinales en mano común.

RESULTANDO: Que en sesión del Jurado Provincial, de fecha 6 de Junio de 1.972 se acordó iniciar expediente para la clasificación de los montes de referencia, designando como instructor a Don Ovidio Chamosa Sarandeses quien aceptó el cargo y procedió a su tramitación, librándose mandamiento para la anotación preventiva en el Registro de la Propiedad del Partido; también se acordó oír a todas las personas, organismos y corporaciones interesados, librándose comunicaciones a tal fin, dirigidas al Sr. Alcalde del Término municipal; Presidente de la Junta de Comunidad o Alcalde Pedáneo, Presidente de la Hermandad Sindical de Labradores y Ganaderos, Diputación Provincial y Sr. Ingeniero-Jefe del I. C. O. N. A., publicándose edictos en el Boletín Oficial de la Provincia y en el Tablón de Anuncios del Ayuntamiento.

RESULTANDO: Que en la tramitación del presente expediente se han cumplido las formalidades legales, especialmente cuanto dispone la Ley de Montes en Mano Común, de 27 de julio de 1968, y el Reglamento para su aplicación, de 26 de febrero de 1970, así como lo establecido en la Ley de Procedimiento Administrativo, de 17 de julio de 1958.

VISTOS, los preceptos citados y demás disposiciones de general aplicación.

CONSIDERANDO: Que el Jurado Provincial de Montes en Mano Común tiene jurisdicción y competencia para conocer del presente expediente de clasificación de los montes que tengan tal carácter, a tenor de lo dispuesto en el art.º 10 de la Ley citada y el art.º 10 de su reglamento.

CONSIDERANDO: Que la Administración Forestal es parte legítima para solicitar la iniciación del presente expediente de clasificación de los montes como vecinales en régimen de comunidad germánica o mano común, como así lo reconoce el art.º 11 de la citada Ley de Montes en Mano Común.

CONSIDERANDO: Que el tipo de comunidad germánica que instituye la Ley de Montes en Mano Común, inspirada en el reconocimiento que de esta comunidad ha hecho el Tribunal Supremo, entre otras, en las Sentencias de 22 de diciembre de 1926, 28 de diciembre de 1957, 30 de septiembre de 1958 y muy especialmente en la de 2 de febrero de 1965, tiene como características esenciales las siguientes: 1.ª) .- Los condóminos están unidos por vínculos personales de vecindad, agrupados en parroquias, aldeas, lugares, caseríos o barrios; no constituidos formalmente en Entidades Municipales. 2.ª) .- Que, por tanto, el número de titulares es variable e indeterminado. 3.ª) .- Que el patrimonio colectivo sea utilizado y aprovechado por la cualidad de miembro de la agrupación vecinal, faltando la idea de cuota en el sentido jurídico romano. 4.ª) .- Que el patrimonio y la participación es inalienable e intransferible y se pierde al perder la cualidad de vecino. 5.ª) .- La comunidad es indisoluble, los comuneros no pueden pedir ni ejercitar la "actio communi dividundo".

CONSIDERANDO: Que el monte denominado de "FEILAS", que se refiere este expediente, reúne todas las características - anteriormente enumeradas propias de la comunidad germánica o mano común, por haber sido poseído consuetudinariamente por los vecinos de Feilas, que vienen poseyendo y aprovechando los rendimientos naturales del monte, desde tiempo inmemorial.

El Secretario del J. P. M. C. de Feilas

El Jefe de la Oficina de Feilas

El Jefe de la Oficina de Feilas

El Jefe de la Oficina de Feilas

El Jefe de la Oficina de Feilas

El Jefe de la Oficina de Feilas

El Jefe de la Oficina de Feilas

El Jefe de la Oficina de Feilas

EL JURADO PROVINCIAL DE MONTES EN MANO COMUN, a la vista de los antecedentes y fundamentos de derecho expuestos, ACUERDA:

CLASIFICAR el monte denominado "De FEILAS", integrado por dos porciones independiente que, en conjunto ocupan una superficie de 267 Ha. cuya configuración se expresa en el croquis de la carpeta ficha, confeccionado por la Investigación Forestal, que obra por cabeza de este expediente, como correspondiente en régimen de comunidad germánica o mano común a los vecinos de Feilas, cuyos linderos son: Norte, término municipal de Catrelo del Valle (Montes de Gondulfes); Este, término municipal de Riós (Montes Trasverea y Mirones); Sur, fincas particulares de Feilas y monte de Valdeyeguas; Oeste, término municipal de Castelo del Valle, incluyase el monte en la relación de montes vecinales del término de Villardebós, y en el caso de hallarse consorricado, una vez firme esta resolución, iniciase el expediente de revisión del convenio con el ICONA.

Notifíquese esta resolución al Sr. Alcalde, Presidente o Representante de la Comunidad y Sr. Ingeniero-Jefe del I. C. O. N. A., a los que se les hará saber que contra esta resolución pueden interponer el recurso contencioso-administrativo, ante la Sala correspondiente de la Audiencia Territorial de La Coruña, en el plazo de DOS MESES, previo el de reposición ante este Jurado Provincial, en el plazo de UN MES, a partir del día siguiente a su notificación.



Sr.

Handwritten signatures and scribbles covering the bottom half of the page, including a large signature on the left and several others on the right.

| Prov.* | Munic.* | Comunidad Prop.* | N.º monte |
|--------|---------|------------------|-----------|
| OR | 92 | 4.1 | 1 |

CLAVE DEL MONTE

• 3.- ESTADO FISICO

Ref. Índice

3.1 SITUACION. ALTITUD. ACCESOS.

Este monte de FEILAS está situado al N. de este pueblo y sus fincas particulares, ocupa el extremo N. del municipio de Villardeyòs, comprendido entre los de Riòs y de Castrelo del Valle.

Està formado por laderas de bajada hacia el S. desde los altos de "Peña Boeira y Corona de Cota" que originan la cuenca primaria del arroyo de Poxto.

Tiene pendientes relativamente fuertes que se acentúan en la parte E., con altitudes comprendidas entre los 850 y 1.115 m.

Tiene acceso por pista forestal del monte Val de Yeguas que enlaza en la carretera general de Villacastìn-Vigo en Agua Atallada, cerca del Km. 472.

3.2 SUPERFICIE.

267 Has., obtenidas mediante planimetrado sobre 1/25.000.

| Prov.* | Munic.* | Comunidad Prop.* | N.º monte |
|--------|---------|------------------|-----------|
| OR | 92 | 4.1 | 1 |

Ref. Índice

CLAVE DEL MONTE

3.3 LINDEROS.

N.- Término municipal de Castrelo del Valle (monte de Gondulfes).

E.- Término municipal de Riós (montes de Transverrea y de Mirones).

S.- Fincas particulares de Feilas y monte Valdeyeguas de vecinos de Trepa.

O.- Término municipal de Castrelo del Valle (monte de Gondulfes).

3.4 DESCRIPCION DEL PERIMETRO.

El perímetro de este monte de Feilas puede describirse empezando por el extremo S.O., en las "tres rayas" de este municipio de Villardevós con los de Verín y de Castrelo del Valle, en el sitio llamada Fental, donde concurren con este monte los de Trepa, de Quiroganas (Verín) y de Gondulfes (Castrelo del Valle). Dividiendo con este último sigue toda la mojonera entre municipio, primero en un tramo de S. a N. subiendo a Peña Bbeira, después de O.-E. cortando vaguadas hasta Castelinos y después de S. a N. subiendo a Corona de Cota, ya en las tres rayas de los municipios de Villardevós, Castrelo del Valle y Riós. Aquí empieza a limitar con monte de Trans

| Prov.º | Munic.º | Comunidad Prop.º | N.º monte |
|--------|---------|------------------|-----------|
| OR | 92 | 4.1 | 1 |

Ref.º Índice

CLAVE DEL MONTE

•••
3.4

verea y baja de N. a S.º por la mojonera entre municipios por Casteliños y Fonte das Ladeiras, dividiendo después con monte de Mirones por Uzal hasta llegar por el S. a las fincas particulares de Feilas. Sigue la poligonal que forman estas fincas particulares hasta llegar por el O. a Cumieira, por donde divide en dirección N.O. con monte de Valdeyeguas de vecinos de Tropa hasta subir a Fental, donde se comenzó.

3.5

OBSERVACION SOBRE LIMITE CON FINCAS PARTICULARES

El límite de este monte con fincas particulares no puede ser muy preciso si se tiene en cuenta que también existe parcelación en el mismo monte. Se ha llegado con los límites de este hasta donde existía seguridad o duda razonable de que pudiera pertenecer al monte de referencia. En caso de que llegase a ser calificado como vecinal en mano común, sería necesario deslinde parcial en tal colindancia con particulares.

Castrelo del Valle

Término de



de Verin

Término

Carretera de Verin a Soutochao

de Riós

Carretera Nacional de Zamora a Santiago

Término

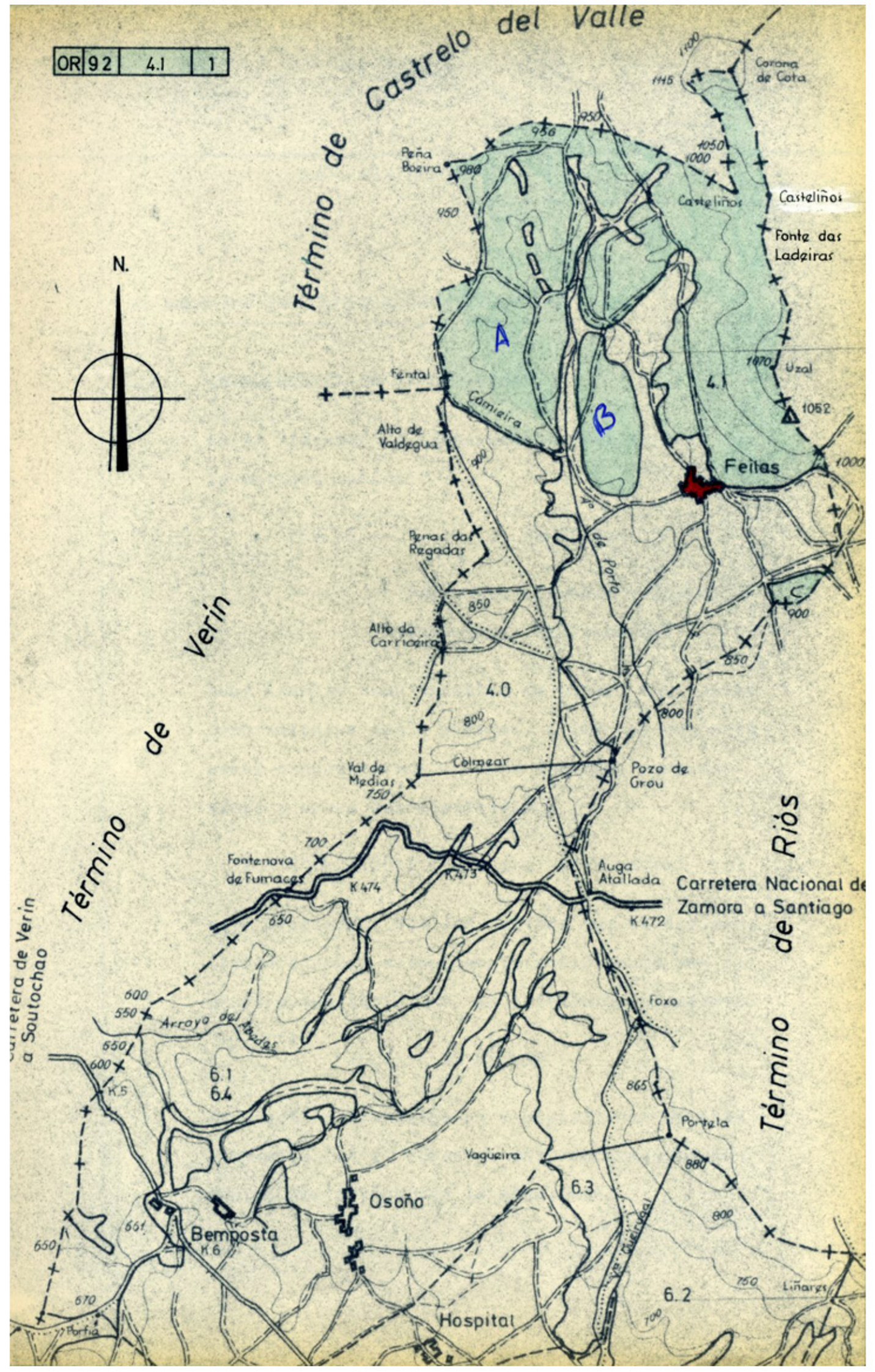

Corona de Cota

Peña Bozira

Castelinos

Castelinos

Fonte das Ladziras

Fental

Alto de Valdegua

Feitas

Penas das Regadar

Alto da Carricira

Pozo de Grou

Val da Medias

Fontenova de Fumaces

Auga Atallada

Arroyo del Abadas

Foxo

Bemposta

Osoño

Vagueira

Portela

Hospital

Liñargos



Iván Rodríguez Jiménez, secretario do Xurado Provincial de clasificación de montes veciñais en man común de Ourense

CERTIFICO:

Que na sesión do **29 de maio de 2018** o Xurado adoptou, entre outros, o seguinte acordo:

VII.- Solicitud de deslindamento entre o MVMC "Valdeguas" e todos os seus estremeiros: MVMC "De Feilas", MVMC "Sobral ou Comunal de Queirugás", MVMC "Bemposta e Osoño" e MVMC "Fumaces", nos Concellos de Vilardevós, Verín e Riós.

O informe do Servizo de Montes de data 16 de abril de 2018 manifesta que a documentación achegada coa solicitude cumpre as esixencias recollidas no artigo 53 da Lei 7/2012, de 28 de xuño, de montes de Galicia, e que as estremas acordadas están suficientemente definidas mediante as actas de deslindamento e conciliación, as coordenadas e planos que figuran na memoria e as capas dixitais en formato shape achegadas.

De acordo co citado informe favorable, acordouse polo Xurado aprobar a solicitude de deslindamento.

E para que conste, aos efectos oportunos, expido a presente en Ourense a dezaseis de novembro de dous mil dezaioito.

Vº. e praxe
O Presidente do Xurado

Yago Borrajo Sánchez



ACTA DE DESLINDAMENTO PARCIAL ENTRE O MONTE DE TREPA- VALDEYEGUAS E O MONTE DE

FEILAS

No Lugar de Valdeyeguas sendo as 13 horas do día 12 de novembro de 2015.

COMPARECEN:

Por parte da C.M.V.M.C. DE A TREPA - VALDEYEGUAS con CIF nº E-32255036, e domicilio en Lg. A Tropa s/n. 32611 Riós (Ourense)

- a) Don MANUEL DOLADA FERNANDEZ con DNI nº 762-6 maior de idade, como PRESENTE da comunidade de montes.
- b) Don JULIO DOLADA COMELENZ con DNI nº 870-3 maior de idade, como SECRETARIO da comunidade de montes..
- c) Don _____ con DNI nº _____ maior de idade, como _____ da comunidade de montes..

Intervindo en nome e representación da C.M.V.M.C. DE A TREPA - VALDEYEGUAS.

Por parte da C.M.V.M.C. DE FEILAS con CIF nº V-32 19.8277 e domicilio en Lugar de Feilas 32 636 Vaso-Feilas (Ourense) (Ourense)

- a) Don/Dona GONALO COBELO PARADA con DNI nº 800-K maior de idade, como PRESENTE da comunidade de montes.

b) Don/Dona _____ con DNI nº _____, maior de idade, como _____ da comunidade de montes.

c) Don/Dona _____ con DNI nº _____, maior de idade, como _____ da comunidade de montes.

Intervindo en nome e representación da C.M.V.M.C.

Por parte da empresa SERVITEC MEDIOAMBIENTE S.L. con CIF B-09326000 e domicilio en C/Gutemberg 32-C 2º Polígono de A Grela, 15.008 (A Coruña), encargada da elaboración do deslindamento e da posterior memoria descriptiva e planos topográficos.

a) A Enxeñeira de Montes, D. ANA SALGUEIRO AQUINO con DNI nº 23-s e colexiado nº 6380, Enxeñeiro Operador do Deslindamento.

Intervindo en nome e representación da empresa SERVITEC MEDIOAMBIENTE S.L.

Identifícanse tódolos comparecentes polos seus documentos Nacionais de Identidade, acompañándose os mesmos á presente acta de deslindamento e considerando que teñen a capacidade legal necesaria para a presente ACTA DE DESLINDAMENTO.

Realizadas as actuacións e comprobacións previas procédese á localización e identificación dos puntos do límite entre o Monte de A TREPA - VALDEYEGUAS e o Monte de FEILAS

| | | | | | | | |
|--|---|---------------|---|---------------|--|--|--|
| PUNTO N° | 1 | NOME | | | | | |
| FOTOGRAFÍAS N° | 1 | 2 | 3 | 4 | | | |
| LOCALIZACIÓN | | | | | | | |
| Cruce, nas proximidades de A Cresta, de un Camiño secundario, un camiño principal, e ao port sur oeste de un costalumes | | | | | | | |
| COORDENADAS UTM | | HUSO 29, ED50 | | | | | |
| COORDENADA X | | | | COORDENADA Y | | | |
| 635.543,602 | | | | 4.644.398,847 | | | |
| IDENTIFICACIÓN | | | | | | | |
| Punto intersección entre a liña do costalumes e a pista. Extremo Sur Oeste do costalumes, na súa intersección con unha pequena pista secundaria (en dirección Sur-Norte) que comeza naba pista principal | | | | | | | |
| A LIÑA DE LÍMITE ENTRE ESTE PUNTO E O ANTERIOR É: | | | | | | | |
| Non procede. Punto de referencia e coreto da liña de deslinde entre outros dous montes. ata que esta liña interseca co punto de Feilas e pasa a ser linde entre entre Feilas e o límite Tsepa-Valdeyeguas | | | | | | | |
| IDENTIFICACIÓN DO PUNTO ANTERIOR: | | | | | | | |
| Non procede | | | | | | | |
| OBSERVACIÓNS | | | | | | | |
| Este punto non pertence o linde entre os límites Feilas e límites A Tsepa-Valdeyeguas. Pero é a liña de orixe do límite norte do monte de A Tsepa-Valdeyeguas, no extremo oeste con outro monte, e Noroeste con Feilas | | | | | | | |

[Handwritten signature/initials]

[Handwritten signature/initials]

[Handwritten signature/initials]

[Handwritten signature/initials]

[Handwritten signature]

[Handwritten signature]

[Handwritten signature]

[Handwritten signature]

| | | | | | | |
|--|---|---------------|---------------|---|--|--|
| PUNTO N° | 2 | NOME | | | | |
| FOTOGRAFÍAS N° | 5 | 6 | 7 | 8 | | |
| LOCALIZACIÓN | | | | | | |
| Punto próximo a Colmeira, seguindo o bordo Norte do Costalumes. Punto mais alto do Costalumes | | | | | | |
| COORDENADAS UTM | | HUSO 29, ED50 | | | | |
| COORDENADA X | | | COORDENADA Y | | | |
| 635.858,287 | | | 4.647.584,113 | | | |
| | | | Z: 912,078 | | | |
| IDENTIFICACIÓN | | | | | | |
| Punto situado n'ha zona socosa e proximo a Gran Louca situado na linea do bordo Norte do Costalumes. Punto situado na linea Norte do Costalumes, e de maior cota (segun percepción visual sobre o terreo) | | | | | | |
| A LIÑA DE LÍMITE ENTRE ESTE PUNTO E O ANTERIOR É: | | | | | | |
| Seguindo o bordo Norte do Costalumes, Non toda a linea posúe o límite dos montes. | | | | | | |
| IDENTIFICACIÓN DO PUNTO ANTERIOR: | | | | | | |
| Non é posible debido a maleza. | | | | | | |
| OBSERVACIÓNS | | | | | | |
| Δ parte de este punto descende a cota dos puntos do Costalumes. | | | | | | |

| | | | | | | |
|--|---|----|---------------|----|--|--|
| PUNTO N° | 3 | | NOME | | | |
| FOTOGRAFÍAS N° | 9 | 10 | 11 | 12 | | |
| LOCALIZACIÓN | | | | | | |
| <p>No borde oeste do camino. Afloramento rocoso Novo linde en os montes.</p> | | | | | | |
| COORDENADAS UTM | | | HUSO 29, ED50 | | | |
| COORDENADA X | | | COORDENADA Y | | | |
| 635.982,541 | | | 4.647.577,568 | | | |
| IDENTIFICACIÓN | | | | | | |
| <p>Afloramento rocoso (sitio no centro do afloramento) e no medio da curva da pista.</p> | | | | | | |
| A LIÑA DE LÍMITE ENTRE ESTE PUNTO E O ANTERIOR É: | | | | | | |
| En liña recta dende o punto anterior. | | | | | | |
| IDENTIFICACIÓN DO PUNTO ANTERIOR: | | | | | | |
| Non é posible pola pendente. | | | | | | |
| OBSERVACIÓNS | | | | | | |
| <p>Novo linde entre os montes lindes seguindo a liña recta dende o punto anterior ata a pista</p> | | | | | | |

Ignacio CUB
Ignacio CUB

Ignacio CUB

Ignacio CUB

Ignacio CUB

| | | | | | | | |
|---|----|----|---------------|---------------|--|--|--|
| PUNTO N° | 4 | | NOME | | | | |
| FOTOGRAFÍAS N° | 13 | 14 | 15 | 16 | | | |
| LOCALIZACIÓN | | | | | | | |
| Vertice Noroeste do cruce de camiños | | | | | | | |
| COORDENADAS UTM | | | HUSO 29, ED50 | | | | |
| COORDENADA X | | | | COORDENADA Y | | | |
| 636.206,010 | | | | 4.647.060,056 | | | |
| IDENTIFICACIÓN | | | | | | | |
| Punto do cruce de camiños situado o Oeste da pista principal. A esta altura sacde, na marxe est da pista, unha pequena pista. | | | | | | | |
| A LIÑA DE LÍMITE ENTRE ESTE PUNTO E O ANTERIOR É: | | | | | | | |
| segundo o bordo do cruce de camiños | | | | | | | |
| IDENTIFICACIÓN DO PUNTO ANTERIOR: | | | | | | | |
| Non é posible debido a pendient, rexección e orografía do terreno | | | | | | | |
| OBSERVACIÓNS | | | | | | | |
| | | | | | | | |

Ignacia Celis
 [Signature]

Ignacia Celis

[Signature]

| | | | | | | | |
|--|----|---------------|------|---------------|--|--|--|
| PUNTO N° | 5 | | NOME | | | | |
| FOTOGRAFÍAS N° | 17 | 18 | 19 | | | | |
| LOCALIZACIÓN | | | | | | | |
| <p>Morxe este da pista principal. Na esquina Sur oeste da intersección de esta pista e un sendeiro</p> | | | | | | | |
| COORDENADAS UTM | | HUSO 29, ED50 | | | | | |
| COORDENADA X | | | | COORDENADA Y | | | |
| 636.217,312 | | | | 4.647.060,984 | | | |
| IDENTIFICACIÓN | | | | | | | |
| <p>Vertice Sur-este da intersección entre a pista principal e o sendeiro en sentido este. (que nace deste punto)</p> | | | | | | | |
| A LIÑA DE LÍMITE ENTRE ESTE PUNTO E O ANTERIOR É: | | | | | | | |
| En línea recta. | | | | | | | |
| IDENTIFICACIÓN DO PUNTO ANTERIOR: | | | | | | | |
| visual | | | | | | | |
| OBSERVACIÓNS | | | | | | | |
| | | | | | | | |

Fagnano Colón
 [Signature]
 [Signature]
 [Signature]

| | | | | | | | |
|--|----|---------------|------|----------------|--|--|--|
| PUNTO N° | 5 | | NOME | | | | |
| FOTOGRAFÍAS N° | 20 | 21 | 22 | 23 | | | |
| LOCALIZACIÓN | | | | | | | |
| no vertice de cruce de caminos: na confluencia da pista principal coa pista de servidumbre a ^{varias} partes superficie | | | | | | | |
| COORDENADAS UTM | | HUSO 29, ED50 | | | | | |
| COORDENADA X | | | | COORDENADA Y | | | |
| 636.228, 467 | | | | 4.647.033, 688 | | | |
| IDENTIFICACIÓN | | | | | | | |
| Cruce de caminos. Punto situado no vertice Sur oeste do cruce entre a pista principal (en sentido Norte-Sur) e outra pista en sentido caso o Sur Oeste. | | | | | | | |
| A LIÑA DE LÍMITE ENTRE ESTE PUNTO E O ANTERIOR É: | | | | | | | |
| Segundo o borde este do camiño | | | | | | | |
| IDENTIFICACIÓN DO PUNTO ANTERIOR: | | | | | | | |
| visual, en sentido este Nor oeste | | | | | | | |
| OBSERVACIÓNS | | | | | | | |
| | | | | | | | |

Iyraci Cole
 [Handwritten signature and scribbles]

| | | | | | | | |
|---|----|----|---------------|--------------|--|--|--|
| PUNTO N° | 7 | | NOME | | | | |
| FOTOGRAFÍAS N° | 24 | 25 | 26 | | | | |
| LOCALIZACIÓN | | | | | | | |
| No lado sur do camiño. | | | | | | | |
| COORDENADAS UTM | | | HUSO 29, ED50 | | | | |
| COORDENADA X | | | | COORDENADA Y | | | |
| 636.247,169 | | | | 4647.022,119 | | | |
| IDENTIFICACIÓN | | | | | | | |
| Punto situado no lado sur do camiño, e a proxeción da liña que delimita os cultivos en sentido sur oeste. | | | | | | | |
| A LIÑA DE LÍMITE ENTRE ESTE PUNTO E O ANTERIOR É: | | | | | | | |
| Seguindo o borde sur da liña do camiño | | | | | | | |
| IDENTIFICACIÓN DO PUNTO ANTERIOR: | | | | | | | |
| Non se aprecia pola vexetación. | | | | | | | |
| OBSERVACIÓNS | | | | | | | |
| | | | | | | | |

Ignacia Colada
 Ignacia Colada
 Ignacia Colada

Ignacia Colada



Tódolos comparecentes, efectuada a inspección ocular sobre o terreo dos puntos do deslindamento, quedando estes materializados no terreo mediante estacas de madeira e estando plenamente de acordo ca sinalización realizada sobre os mesmos e sobre as liñas límites que separan os dous monte, dan proba da súa conformidade asinando tódalas follas da acta nos marxes, en plena posesión das súas facultades e en calidade de representantes das Comunidades de Montes ca finalidade de proceder á súa aprobación por parte das Asambleas Xerais de cada unha das comunidades e posteriormente á súa elevación ó Xurado Provincial de Montes veciñais en man común da Provincia de Ourense.

Pola C.M.V.M.C. DE A TREPA - VALDEYEGUAS

D. MANUEL DOUSADA FERNANDEZ
O PRESIDENTE



D. JULIO ROUSADA GONZALEZ
O SECRETARIO



Pola C.M.V.M.C.

D. IGNACIO CORRELO PARADA ; O PRESIDENTE



Pola empresa SERVITEC MEDIOAMBIENTE S.L.

D. ANA SALGUEIRO AQUINO
Enxeñeira de Montes
Colexiada nº: 6380





ADMINISTRACIÓN
DE JUSTICIA



ADMINISTRACIÓN
DE JUSTITIA

XDO.1A.INST.E INSTRUCCIÓN N.2 VERIN

DECRETO: 00101/2017

-

RUA IRMÁNS MORENO, 7 1ª
Teléfono: 988687385-988687386
Fax: 988687387

Equipo/usuario: EP

Modelo: JV0050

N.I.G.: 32085 41 1 2017 0000212

X53 CONCILIACION 0000096 /2017

Procedimiento origen: /

Sobre OTRAS MATERIAS

DEMANDANTE D/ña. CMVMC DE A TREPA-VALDEYEGUAS

Procurador/a Sr/a.

Abogado/a Sr/a.

DEMANDADO D/ña. CMVMC DE FEILAS

Procurador/a Sr/a.

Abogado/a Sr/a.



DECRETO

Sr./a Letrado de la Administración de Justicia:
D./Dña. DAMIAN VEGA DE LAS HERAS.

En VERIN, a uno de junio de dos mil diecisiete.

ANTECEDENTES DE HECHO

Segundo.- En fecha de uno de junio, se celebró el acto de conciliación terminando con avenencia, siendo los términos de lo convenido: Que se ratifican en el acto de deslinde llevado a cabo por ambas comunidades, de acuerdo de deslinde que tuvo lugar en fecha del 12 de noviembre de 2015.

FUNDAMENTOS DE DERECHO

Primero.- El artículo 145 de la Ley 15/2015, de 2 de julio, de Jurisdicción Voluntaria, establece:

1. En el acto de conciliación expondrá su reclamación el solicitante, manifestando los fundamentos en que la apoye; contestará el requerido lo que crea conveniente y podrán los

intervinientes exhibir o aportar cualquier documento en que funden sus alegaciones. Si no hubiera avenencia entre los interesados, el Letrado de la Administración de Justicia o el Juez de Paz procurará avenirlos, permitiéndoles replicar y contrarreplicar, si quisieren y ello pudiere facilitar el acuerdo.

2. Si se alegare alguna cuestión que pueda impedir la válida prosecución del acto de conciliación se dará por terminado el acto y se tendrá por intentada la conciliación sin más trámites.

3. Si hubiere conformidad entre los interesados en todo o en parte del objeto de la conciliación, se hará constar detalladamente en un acta todo cuanto acuerden y que el acto terminó con avenencia así como los términos de la misma, debiendo ser firmada por los comparecientes. Si no pudiere conseguirse acuerdo alguno, se hará constar que el acto terminó sin avenencia.

4. El desarrollo de la comparecencia se registrará, si fuera posible, en soporte apto para la grabación y reproducción del sonido y de la imagen, de conformidad con lo dispuesto en la Ley de Enjuiciamiento Civil. Finalizado el acto, el Letrado de la Administración de Justicia dictará decreto o el Juez de Paz dictará auto haciendo constar la avenencia o, en su caso, que se intentó sin efecto o que se celebró sin avenencia, acordándose el archivo definitivo de las actuaciones.

PARTE DISPOSITIVA

ACUERDO:

1. Dar por terminado con avenencia el acto de conciliación solicitado por CMVMC DE A TREPA-VALDEYEGUAS y en la que ha sido requerido/a D./Dña. CMVMC DE FEILAS.

2.-Remitir las presentes actuaciones al archivo, llevando el original de esta resolución al legajo correspondiente y dejando en este procedimiento certificación literal de la misma.

MODO DE IMPUGNACIÓN: Contra la presente resolución cabe interponer **recurso de revisión** en el plazo de **cinco días** contados a partir del día siguiente de su notificación, mediante escrito en el que deberá citarse la infracción en que la resolución hubiera incurrido.



ADMINISTRACIÓN
DE JUSTICIA

Dicho recurso **carecerá de efectos suspensivos** sin que, en ningún caso, proceda actuar en sentido contrario a lo que se hubiese resuelto (art. 454.bis L.E.C.).

Para la admisión del recurso se deberá acreditar haber constituido un **depósito de 25 euros** en la cuenta de depósitos y consignaciones de este órgano judicial, con el n° \NEG de la entidad . Salvo que el recurrente sea: **beneficiario de Justicia gratuita, el Ministerio Fiscal, el Estado, Comunidad Autónoma, Entidad Local u Organismo Autónomo dependiente.**

Así lo acuerdo y firmo. Doy fe.

EL/LA LETRADO DE LA ADMINISTRACIÓN DE JUSTICIA

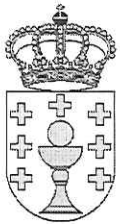

ADMINISTRACIÓN
DE JUSTICIA

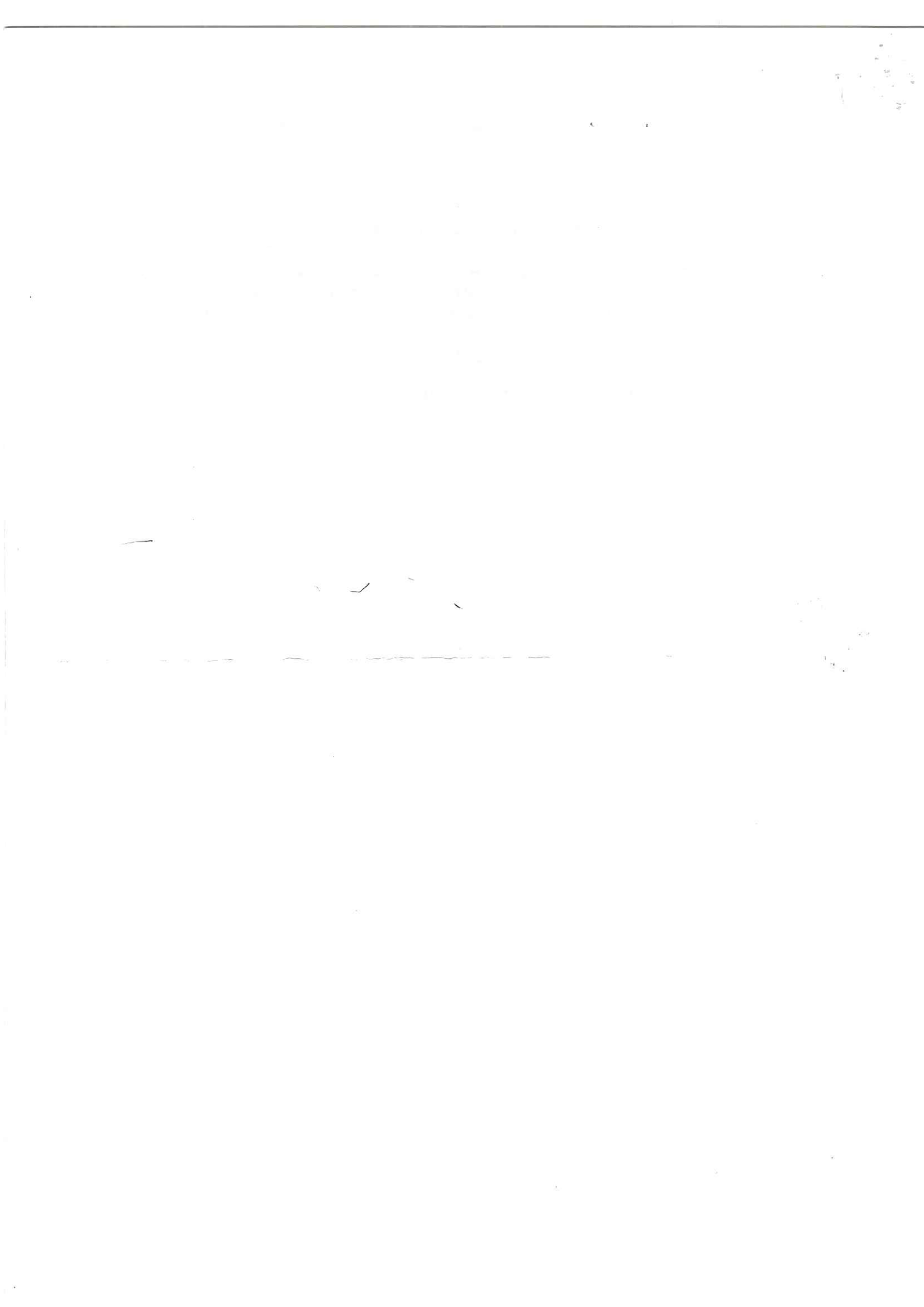

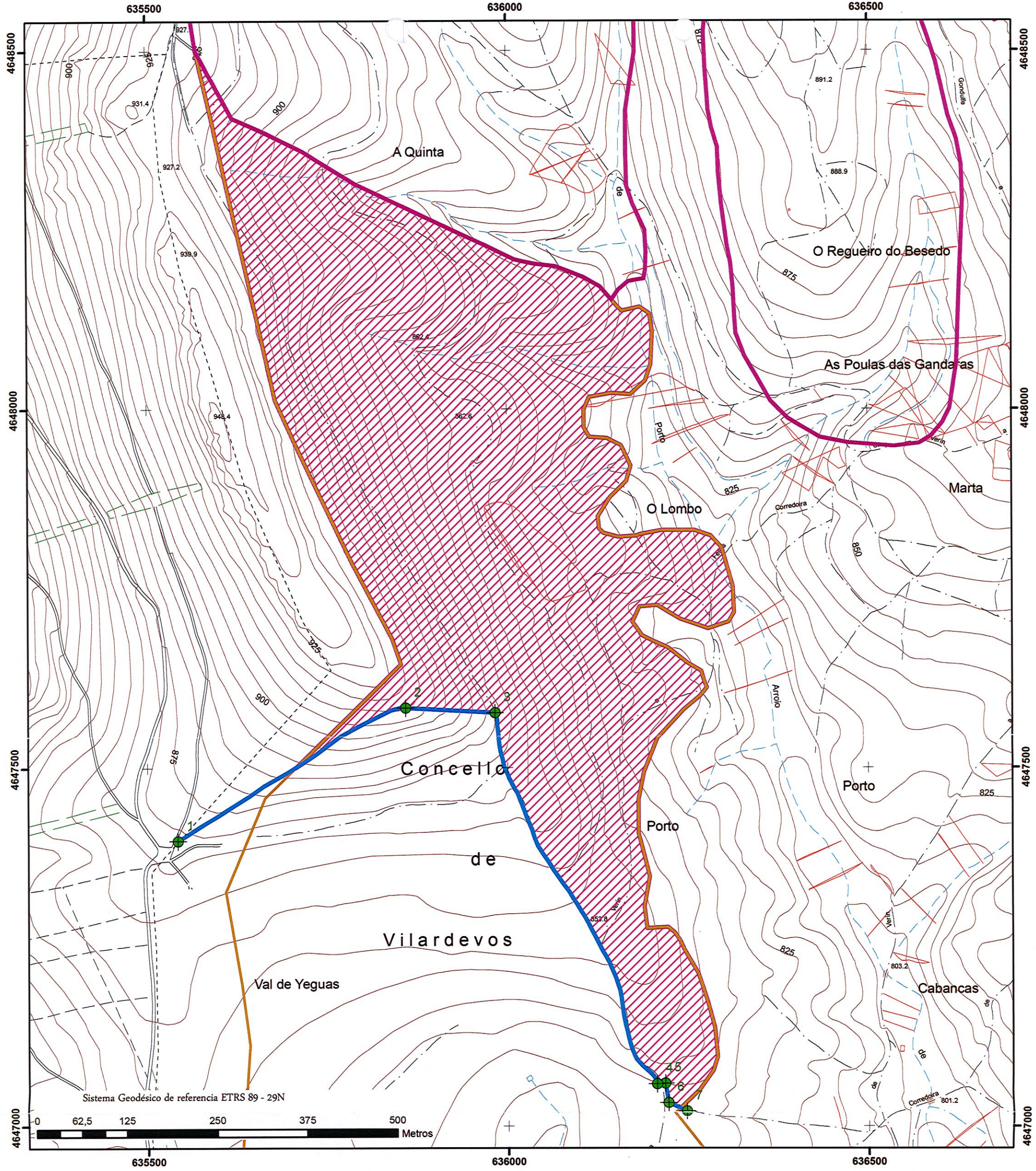

Leyenda

- Vertice de deslinde
- Número de vertice deslinde
- Limite M.V.M.C. De Feilas según Jurado P. de Montes
- Limite M.V.M.C. Valdeyeguas según Jurado P. de Montes
- Nuevo limite propuesto entre M.V.M.C. Valdeyeguas y M.V.M.C. De Feilas
- Superficie afectada por el nuevo linde



DESLINDE ENTRE LOS M.V.M.C. VALDEYEGUAS Y M.V.M.C. DE FEILAS (VILARDEVÓS - OURENSE)

Promotor: C.M.V.M.C. A TREPA - VALDEYEGUAS

Título plano: PLANO COMPARATIVO ENTRE ANTIGUO LIMITE Y NUEVO LINDE PROPUESTO

Empresa consultora:



Autor: La Ingeniero de Montes



Fdo: Ana Salgueiro Aquino
Colegiado nº 6380 COIM

Escala: **1:5.000**

Fecha: **NOVIEMBRE 2015**

Número plano: **3**

Iván Rodríguez Jiménez, secretario do Xurado Provincial de clasificación de montes veciñais en man común de Ourense

CERTIFICO:

Que na sesión do **2 de setembro de 2020** o Xurado adoptou, entre outros, o seguinte acordo:

XIV.- Solicitud de deslindamento entre o MVMC “De Feilas”, pertencente á CMVMC da Feilas, e o MVMC “Portela de Miros”, pertencente á CMVMC de Miros, nos Concellos de Vilardevos e Rios.

O Servizo de Montes emitiu informe favorable o día 29 de novembro de 2019, se ben indicou que o tramo comprendido desde o límite municipal de Ríos ata o punto M15 e deste este último ata o punto M16, afecta ao perímetro estremeiro destes dous montes co MVMC “De Trepá”, pertencente á CMVMC de Trepá. Polo que deberá establecerse mediante un procedemento de deslindamento que inclúa o acordo desta comunidade.

De acordo co exposto, o Xurado Provincial admitiu a solicitude de deslinde.



VI. ANUNCIOS**A) ADMINISTRACIÓN AUTONÓMICA****CONSELLERÍA DO MEDIO RURAL**

ANUNCIO do 7 de decembro de 2020, do Xurado Provincial de Clasificación de Montes Veciñais en Man Común de Ourense, polo que se publica a Resolución do 3 de decembro de 2020 relativa ao acto de conciliación formulado polos representantes do monte veciñal en man común de Feilas, pertencente á Comunidade de Montes Veciñais en Man Común de Feilas, e monte veciñal en man común Portela de Mirós, pertencente á Comunidade de Montes Veciñais en Man Común de Mirós, nos concellos de Vilardevós e Riós.

Examinada a solicitude de conciliación formulada polos representantes dos montes veciñais en man común (MVMC) de Feilas, pertencente á Comunidade de Montes Veciñais en Man Común (CMVMC) de Feilas e o MVMC Portela de Mirós, pertencente á CMVMC de Mirós, nos concellos de Vilardevós e Riós, resultan os seguintes

Feitos:

Primeiro. Con data do 4 de maio de 2016 o presidente da CMVMC de Feilas presentou un escrito na oficina agraria comarcal de Xinzo de Limia (nº 2458/rx 1211487) co fin de rexistrar un acordo de deslindamento entre as CMVMC de Mirós e Feilas, nos concellos de Riós e Vilardevós, respectivamente.

Entre outra documentación, achegou os acordos das asembleas das dúas comunidades, unha acta de conciliación e un informe deslindamento con planos.

Segundo. O 22 de agosto de 2019 a CMVMC interesada presentou no Rexistro Electrónico da Xunta de Galicia (nº 2019/1750779) un novo escrito co que incorporou a seguinte documentación: memoria descritiva, acordos da asemblea, acto conciliatorio, acta de acordo sobre o terreo e arquivo *shape* puntos.

Terceiro. O informe do Servizo de Montes da Xefatura Territorial de Ourense con data do 29 de novembro de 2019 considera que a solicitude se axusta ao establecido no artigo 53 da Lei 7/2012, do 28 de xuño, de montes de Galicia. O perímetro estremeiro acordado ven definido pola liña poligonal que une os puntos do M1 ao M16, coincidente en case todos os tramos, coas áreas devasas existentes.



Polo que o Servizo de Montes lle propuxo ao xurado a aprobación do deslindamento, ben que co seguinte condicionado:

Exclúese o tramo situado no extremo sur, desde o límite municipal de Riós ata o punto M15 e desde este último ata o punto M16, por entender que afecta a confluencia do perímetro estremeiro destes dous montes veciñais en man común co MVMC da Tropa, pertencente á CMVMC da Tropa. Polo que este punto deberá establecerse mediante un procedemento de deslindamento que inclúa o acordo da comunidade de montes veciñais titular del.

Consideracións legais e técnicas:

Primeiro. A presente resolución dítase o abeiro do artigo 53 do Regulamento para a execución da Lei 13/1989, do 10 de outubro, de montes veciñais en man común, aprobado polo Decreto 260/1992, de 4 de setembro, e de conformidade co disposto na Lei 39/2015, do 1 de outubro, do procedemento administrativo común das administracións públicas.

Segundo. O artigo 53 da Lei 7/2012, do 28 de xuño, de montes de Galicia, recolle o procedemento a seguir no deslindamento entre montes veciñais en man común e establece que o Xurado Provincial de Clasificación de Montes Veciñais en Man Común, logo do exame da documentación presentada, ditara resolución que será publicada no *Diario Oficial de Galicia* e notificada ás comunidades interesadas.

De acordo cos feitos e fundamentos de dereito expostos, o Xurado Provincial de Clasificación de Montes Veciñais en Man Común acordou por unanimidade o día 2 de setembro de 2020:

Aprobar o acto de conciliación acadado polas xuntas reitoras dos montes veciñais en man común de Feilas, pertencente á CMVMC de Feilas e o MVMC Portela de Mirós, pertencente á CMVMC de Mirós, nos concellos de Vilardevós e Riós, de acordo co informe do Servizo de Montes do 29 de novembro de 2019.

Contra esta resolución, que pon fin a vía administrativa, poderase interpoñer recurso potestativo de reposición perante o Xurado Provincial de Clasificación de Montes Veciñais en Man Común de Ourense no prazo dun mes, ou ben directamente recurso contencioso-administrativo perante o Xulgado do Contencioso-Administrativo de Ourense, no prazo de dous meses contados desde o día seguinte ao desta notificación, de acordo



co disposto nos artigos 123 e 124 da Lei 39/2015, do 1 de outubro, do procedemento administrativo común das administracións públicas, e nos artigos 8 e 46 da Lei 29/1998, do 13 de xullo, reguladora da xurisdición contencioso-administrativa.

Ourense, 7 de decembro de 2020

Yago Borrajo Sánchez
Presidente do Xurado Provincial de Clasificación
de Montes Veciñais en Man Común de Ourense

CVE-DOG: 7qceioq1-zr81-0pd9-1sc5-ep3c6aaauqz9



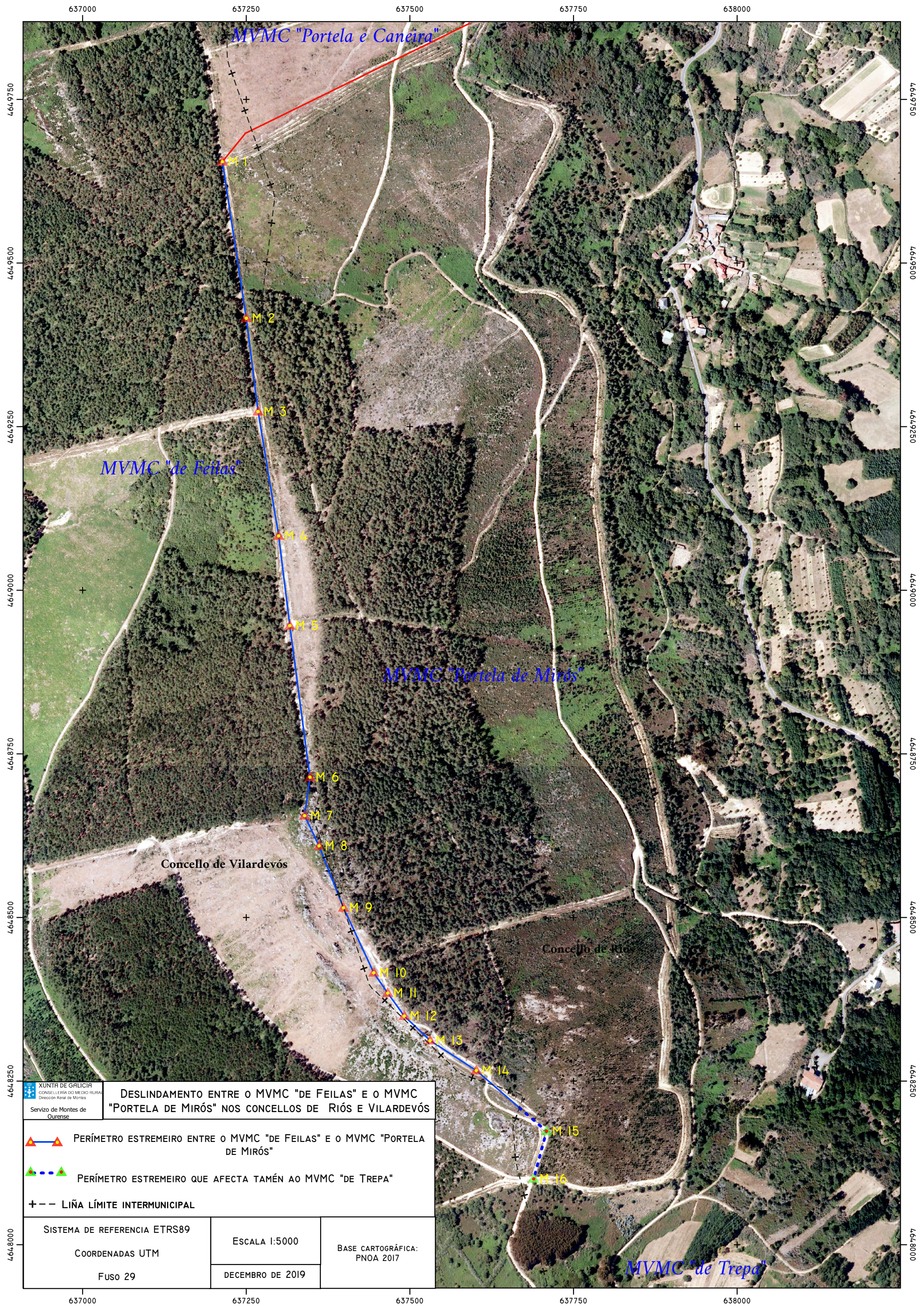

MVMC "de Feilas"

MVMC "Portela e Caneira"

MVMC "Portela de Mirós"

MVMC "de Trepa"

Concello de Vilardevós

Concello de Riós

XUNTA DE GALICIA
 CONSELLERÍA DO MEDIO RURAL
 Dirección Xeral de Montes
 Servizo de Montes de Ourense

DESLINDAMENTO ENTRE O MVMC "DE FEILAS" E O MVMC "PORTELA DE MIRÓS" NOS CONCELLOS DE RIÓS E VILARDEVÓS

- PERÍMETRO ESTREMEIRO ENTRE O MVMC "DE FEILAS" E O MVMC "PORTELA DE MIRÓS"
- PERÍMETRO ESTREMEIRO QUE AFECTA TAMÉN AO MVMC "DE TREPA"
- LIÑA LÍMITE INTERMUNICIPAL

| | | |
|------------------------------|------------------|---------------------------------|
| SISTEMA DE REFERENCIA ETRS89 | ESCALA 1:5000 | BASE CARTOGRÁFICA: PNOA 2017 |
| COORDENADAS UTM | DECEMBRO DE 2019 | |
| FUSO 29 | | |

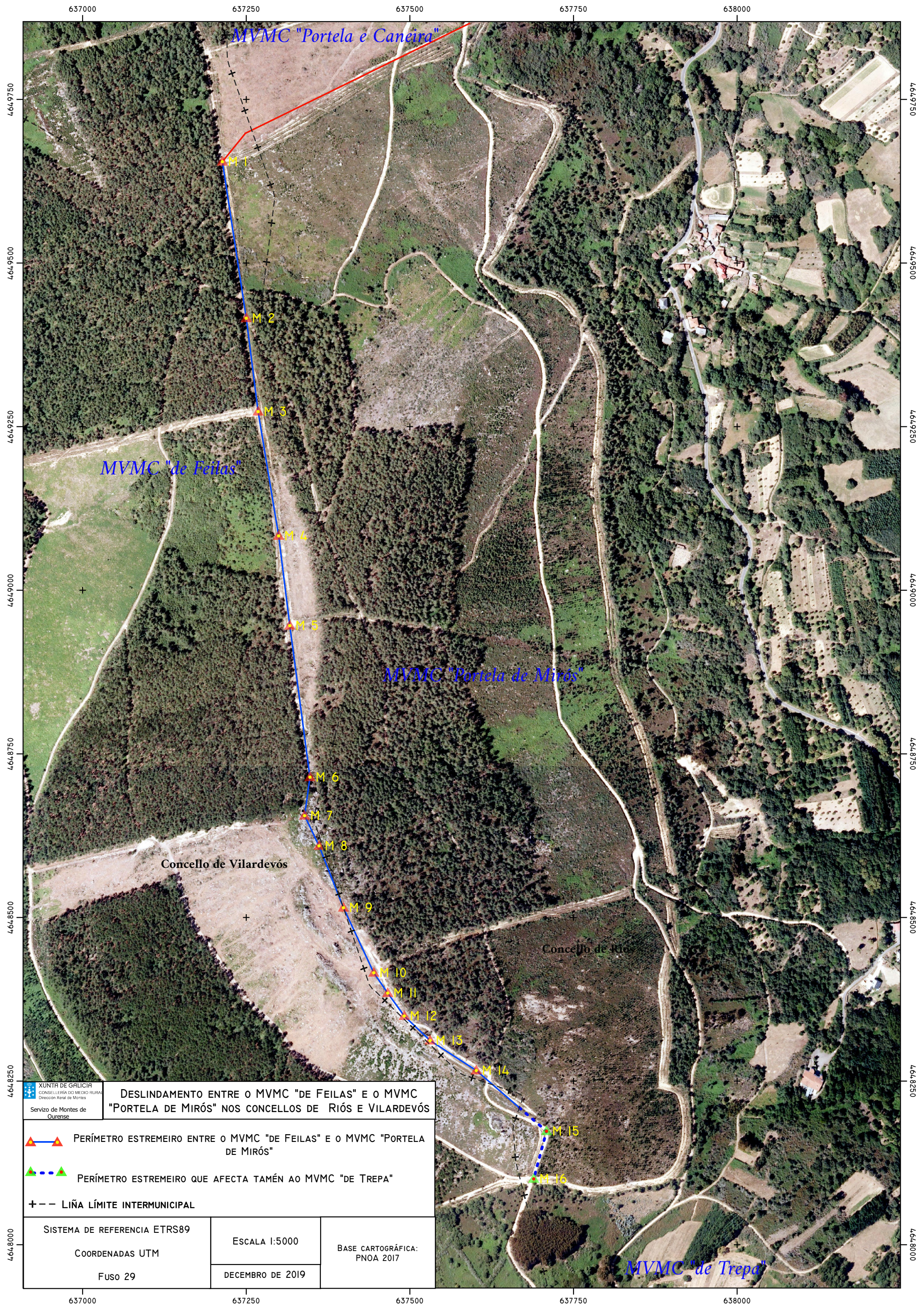

637000 637250 637500 637750 638000

4649750
4649500
4649250
4649000
4648750
4648500
4648250
4648000

0549750
0549500
0549250
0549000
0548750
0548500
0548250
0548000

Iván Rodríguez Jiménez, secretario do Xurado Provincial de clasificación de montes veciñais en man común de Ourense

CERTIFICO:

Que na sesión do **2 de setembro de 2020** o Xurado adoptou, entre outros, o seguinte acordo:

XVII.- Solicitud de deslindamento entre o MVMC “De Feilas”, pertencente á CMVMC da Feilas, e o “Comunal de Gondulfes”, pertencente á CMVMC de Gondulfes e Marbán, nos Concellos de Vilardevos e Castrelo do Val.

En base ao informe favorable do Servizo de Montes do día 12 de decembro de 2019, o Xurado acordou a aprobación da citada solicitude de deslinde.



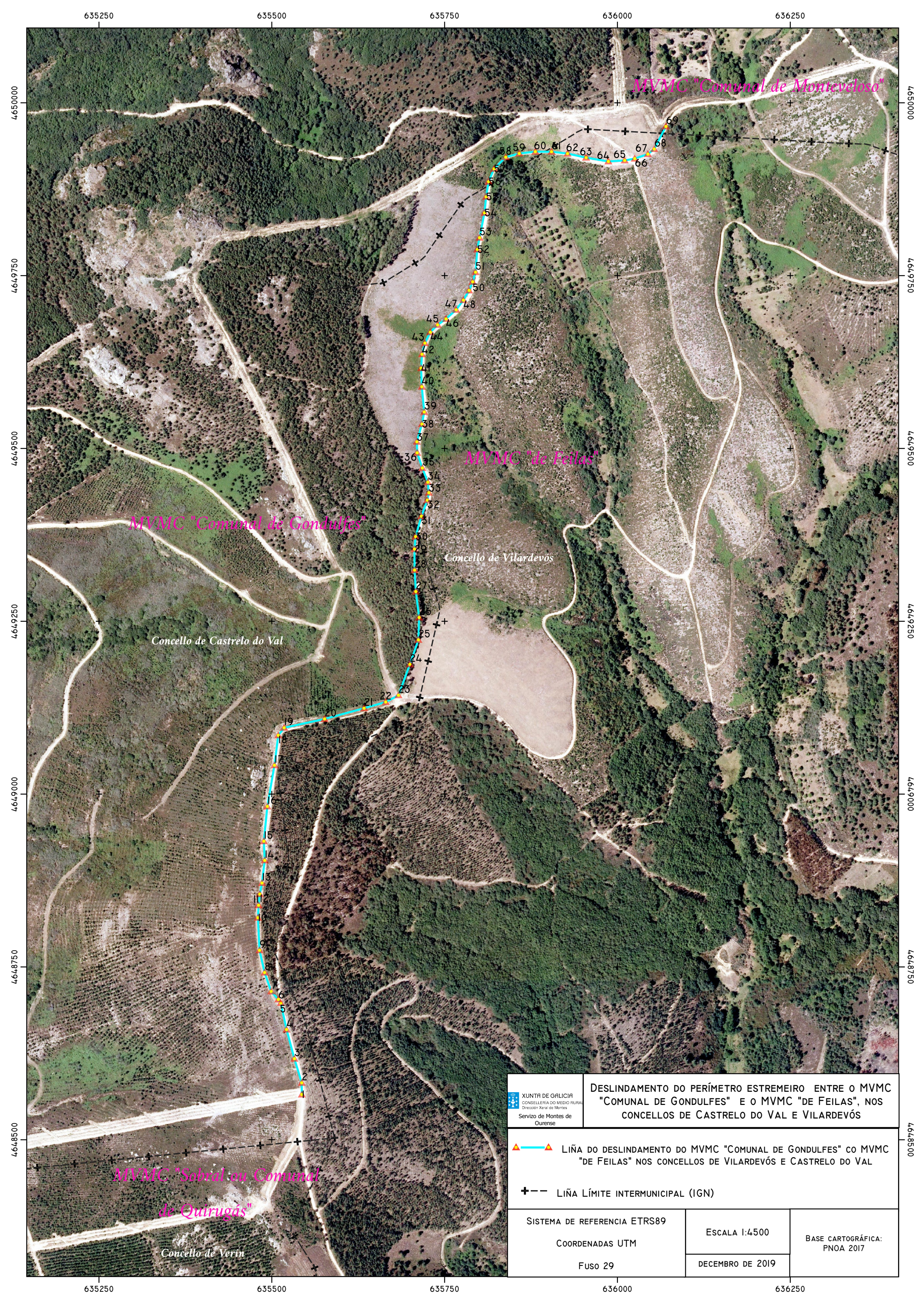

| | | |
|---|--|--|
| | DESLINDAMENTO DO PERÍMETRO ESTREMEIRO ENTRE O MVMC "COMUNAL DE GONDULFES" E O MVMC "DE FEILAS", NOS CONCELLOS DE CASTRELO DO VAL E VILARDEVÓS | |
| | | |
| XUNTA DE GALICIA CONSELLERÍA DO MEDIO RURAL Dirección Xeral de Montes Servizo de Montes de Ourense | | LIÑA DO DESLINDAMENTO DO MVMC "COMUNAL DE GONDULFES" CO MVMC "DE FEILAS" NOS CONCELLOS DE VILARDEVÓS E CASTRELO DO VAL |
| + - - LIÑA LÍMITE INTERMUNICIPAL (IGN) | | |
| SISTEMA DE REFERENCIA ETRS89 | ESCALA 1:4500 | BASE CARTOGRÁFICA: PNOA 2017 |
| COORDENADAS UTM | DECEMBRO DE 2019 | |
| FUSO 29 | | |

Iván Rodríguez Jiménez, secretario do Xurado Provincial de clasificación de montes veciñais en man común de Ourense

CERTIFICO:

Que na sesión do **2 de setembro de 2020** o Xurado adoptou, entre outros, o seguinte acordo:

XVI.- Solicitud de deslindamento entre o MVMC “Comunal de Gondulfes”, pertencente á CMVMC de Gondulfes e Marbán, o MVMC “Comunal de Monteveloso”, pertencente á CMVMC de Monteveloso, e o MVMC “De Feilas”, pertencente á CMVMC da Feilas, nos Concellos de Castrelo do Val e Vilardevos.

O Servizo de Montes emitiu informe favorable o día 4 de decembro de 2019.



De acordo co mesmo, o Xurado aprobou a solicitude de deslindamento.

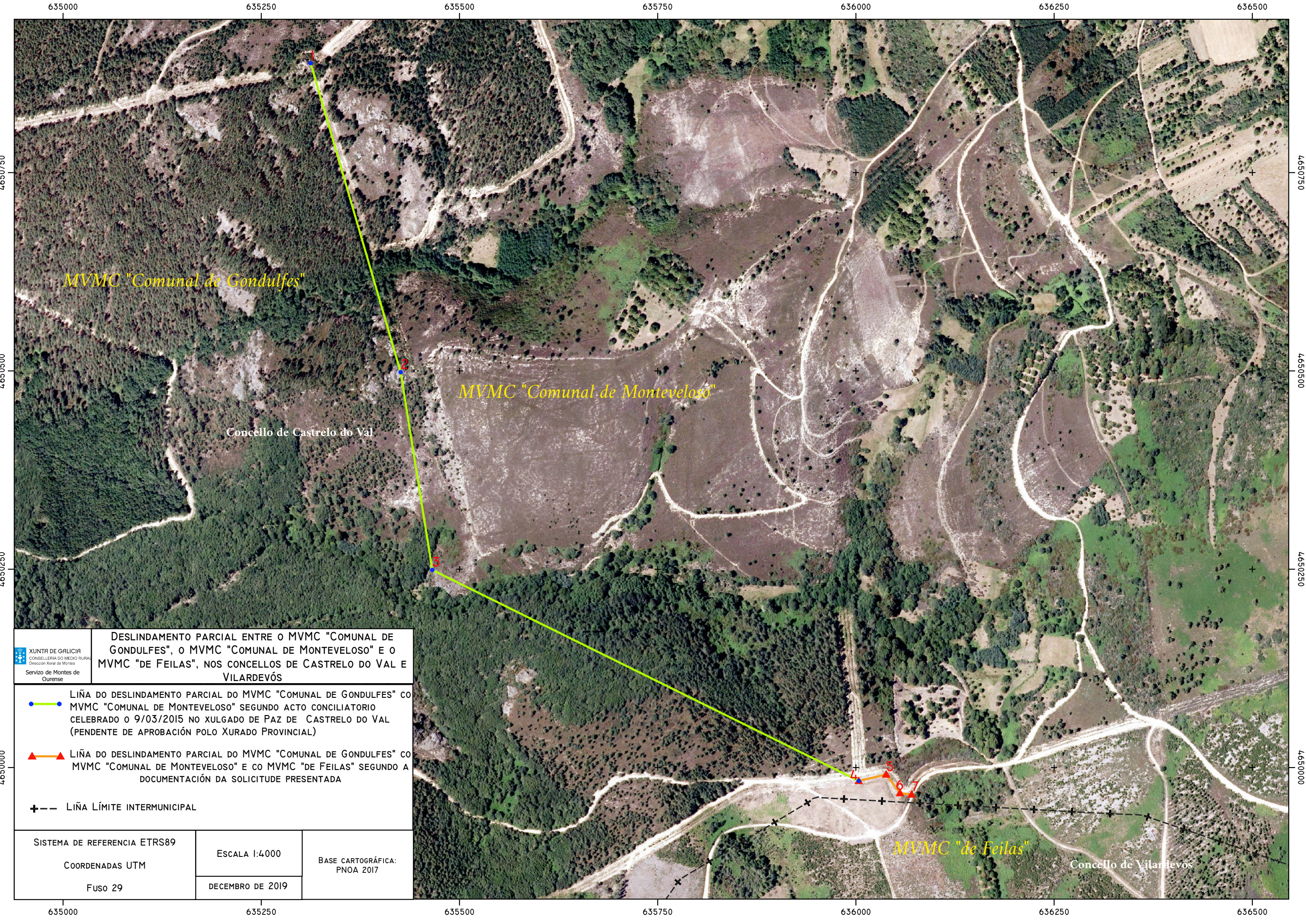



XUNTA DE GALICIA
 CONSELLERÍA DO MEDIO RURAL
 Dirección Xeral de Montes
 Servizo de Montes de Ourense

DESLINDAMENTO PARCIAL ENTRE O MVMC "COMUNAL DE GONDULFES", O MVMC "COMUNAL DE MONTEVELOSO" E O MVMC "DE FEILAS", NOS CONCELLOS DE CASTRELO DO VAL E VILARDEVÓS

- 
 LIÑA DO DESLINDAMENTO PARCIAL DO MVMC "COMUNAL DE GONDULFES" CO MVMC "COMUNAL DE MONTEVELOSO" SEGUNDO ACTO CONCILIATORIO CELEBRADO O 9/03/2015 NO XULGADO DE PAZ DE CASTRELO DO VAL (PENDENTE DE APROBACIÓN POLO XURADO PROVINCIAL)
- 
 LIÑA DO DESLINDAMENTO PARCIAL DO MVMC "COMUNAL DE GONDULFES" CO MVMC "COMUNAL DE MONTEVELOSO" E CO MVMC "DE FEILAS" SEGUNDO A DOCUMENTACIÓN DA SOLICITUDE PRESENTADA
- 
 LIÑA LÍMITE INTERMUNICIPAL

| | | |
|------------------------------|------------------|---------------------------------|
| SISTEMA DE REFERENCIA ETRS89 | ESCALA 1:4000 | BASE CARTOGRÁFICA: PNOA 2017 |
| COORDENADAS UTM | DECEMBRO DE 2019 | |
| FUSO 29 | | |

635000 635250 635500 635750 636000 636250 636500

Iván Rodríguez Jiménez, secretario do Xurado Provincial de clasificación de montes veciñais en man común de Ourense

CERTIFICO:

Que na sesión do **2 de setembro de 2020** o Xurado adoptou, entre outros, o seguinte acordo:

XVIII- Solicitud de deslindamento entre o MVMC “De Feilas”, pertencente á CMVMC da Feilas, o MVMC “Comunal de Monteveloso”, pertencente á CMVMC de Monteveloso, e o MVMC “Portela e Caneira”, pertencente á CMVMC de Trasverea, nos Concellos de Castrelo do Val e Rios.

O Xurado Provincial acordou a aprobación da citada solicitude de deslindamento, de acordo co informe favorable do Servizo de Montes do día 9 de decembro de 2019.



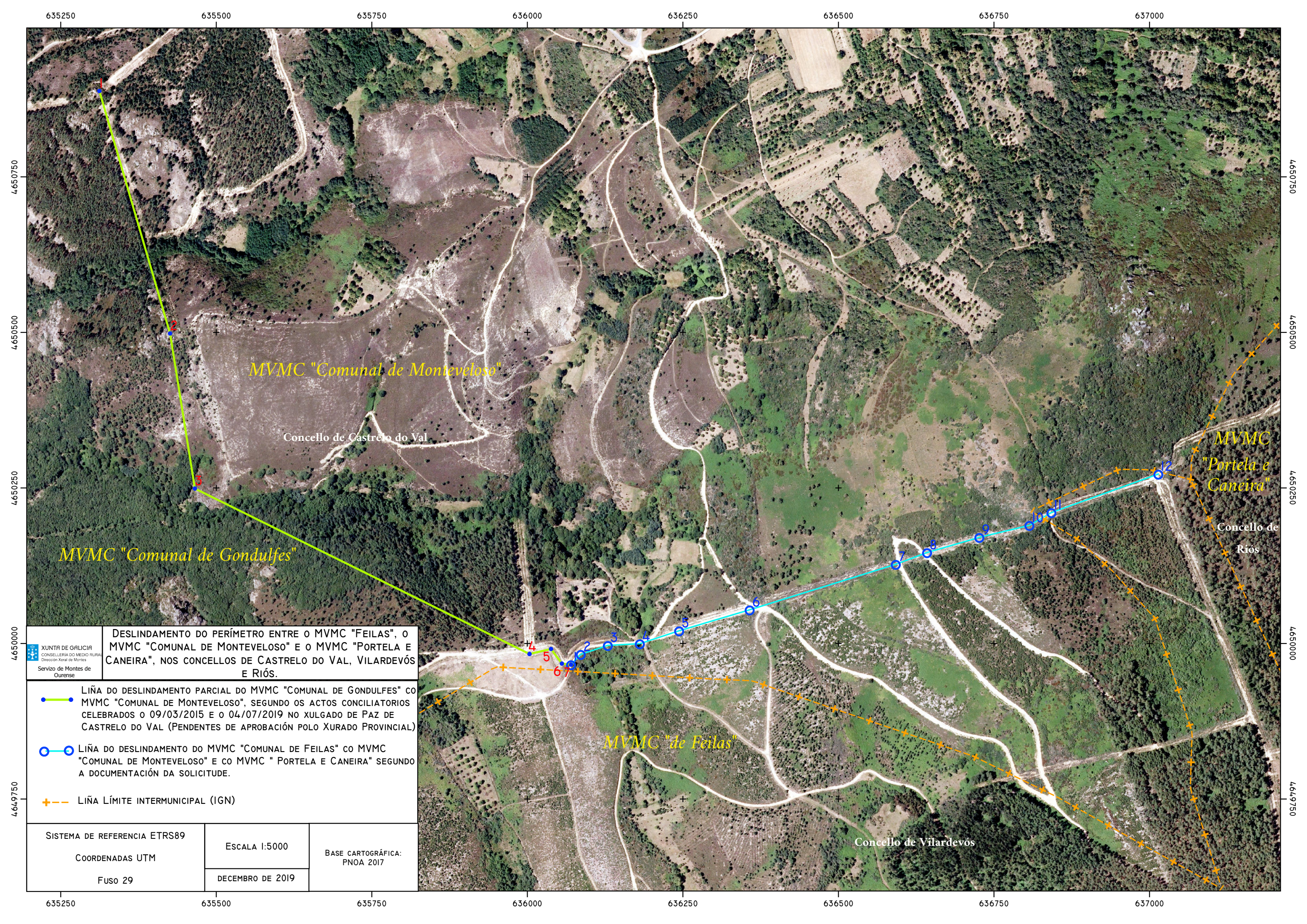

MVMC "Comunal de Monteveloso"

Concello de Castrelo do Val

MVMC "Comunal de Gondulfes"

MVMC "Portela e Caneira"

Concello de Riós

MVMC "de Feilas"

Concello de Vilardevós

DESRLINDAMENTO DO PERÍMETRO ENTRE O MVMC "FEILAS", O MVMC "COMUNAL DE MONTEVELOSO" E O MVMC "PORTELA E CANEIRA", NOS CONCELLOS DE CASTRELO DO VAL, VILARDEVÓS E RIÓS.

XUNTA DE GALICIA
CONSELLERÍA DO MEDIO RURAL
Dirección Xeral de Montes
Servizo de Montes de Ourense

- LIÑA DO DESRLINDAMENTO PARCIAL DO MVMC "COMUNAL DE GONDULFES" CO MVMC "COMUNAL DE MONTEVELOSO", SEGUNDO OS ACTOS CONCILIATORIOS CELEBRADOS O 09/03/2015 E O 04/07/2019 NO XULGADO DE PAZ DE CASTRELO DO VAL (PENDENTES DE APROBACIÓN POLO XURADO PROVINCIAL)
- LIÑA DO DESRLINDAMENTO DO MVMC "COMUNAL DE FEILAS" CO MVMC "COMUNAL DE MONTEVELOSO" E CO MVMC "PORTELA E CANEIRA" SEGUNDO A DOCUMENTACIÓN DA SOLICITUDE.
- + - - + LIÑA LÍMITE INTERMUNICIPAL (IGN)

| | | |
|------------------------------|------------------|---------------------------------|
| SISTEMA DE REFERENCIA ETRS89 | ESCALA 1:5000 | BASE CARTOGRÁFICA: PNOA 2017 |
| COORDENADAS UTM | DECEMBRO DE 2019 | |
| FUSO 29 | | |

Iván Rodríguez Jiménez, secretario do Xurado Provincial de clasificación de montes veciñais en man común de Ourense

CERTIFICO:

Que na sesión do **2 de setembro de 2020** o Xurado adoptou, entre outros, o seguinte acordo:

XIX.- Solicitudes de deslindamento entre o MVMC “De Feilas”, pertencente á CMVMC da Feilas, o MVMC “Portela e Caneira”, pertencente á CMVMC de Trasveara, e o MVMC “Portela de Miros”, pertencente á CMVMC de Miros, nos Concellos de Viladevos e Rios.

De acordo cos informes favorables do Servizo de Montes dos días 28 de novembro de 2019 e 5 de decembro de 2019, o Xurado aprobou dúas solicitudes de deslindamento que afectan aos montes veciñais citados.



VI. ANUNCIOS**A) ADMINISTRACIÓN AUTONÓMICA****CONSELLERÍA DO MEDIO RURAL**

ANUNCIO do 4 de decembro de 2020, do Xurado Provincial de Clasificación de Montes Veciñais en Man Común de Ourense, polo que se publica a Resolución do 2 de decembro de 2020 relativa ao acto de conciliación formulado polos representantes do monte veciñal en man común Portela e Caneira, pertencente á Comunidade de Montes Veciñais en Man Común de Trasverea, do monte veciñal en man común Portela de Mirós, pertencente á Comunidade de Montes Veciñais en Man Común de Mirós, e do monte veciñal en man común de Feilas, pertencente á Comunidade de Montes Veciñais en Man Común de Feilas, nos concellos de Riós e Vilardevós.

Examinada a solicitude de conciliación formulada polos representantes do MVMC Portela e Caneira, pertencente á CMVMC de Trasverea, o MVMC Portela de Mirós, pertencente á CMVMC de Mirós, e o MVMC de Feilas, pertencente á CMVMC de Feilas, nos concellos de Riós e Vilardevós, resultan os seguintes

Feitos:

Primeiro. Con data do 22 de agosto de 2019 a CMVMC de Feilas presentou un escrito no rexistro electrónico da Xunta de Galicia (nº 2019/1752457) en que comunicaba a realización dun deslindamento entre os MVMC Portela e Caneira e Portela de Mirós, pertencentes ao concello de Riós, e o MVMC de Feilas, no concello de Vilardevós.

Na mesma data, a CMVMC de Feilas presentou outro escrito relativo a un acto de deslindamento (nº 2019/1752675).

Coa solicitude achegou a documentación seguinte: memoria descritiva, acordos das asembleas, acto conciliatorio, acta de acordo sobre o terreo e arquivos gráficos.

Segundo. Os informes do Servizo de Montes da Xefatura Territorial de Ourense do 28 de novembro e 9 de decembro de 2019 consideran que a solicitude se axusta ao establecido no artigo 53 da Lei 7/2012, do 28 de xuño, de montes de Galicia.

O perímetro estremeiro acordado ten como inicio o punto 1 acordado pola CMVMC de Monteveloso, pola CMVMC de Feilas e pola CMVMC de Trasverea, segundo consta na



acta de conciliación do 15 de xullo de 2019 levantada no xulgado de paz de Vilardevós. Desde este punto, cara ao sur, o perímetro estremeiro do MVMC de Feilas e o MVMC Portela e Caneira vén definido por unha liña poligonal que segue a dirección dunha área devasa ata o punto 7 situado no inicio da área devasa que delimita os montes de Mirós e Trasverea.

No relativo á segunda solicitude, o perímetro estremeiro acordado vén definido pola liña recta que une un punto acordado con outro punto localizado no medio dunha área devasa existente, situado ao oeste do anterior.

Consideracións legais e técnicas:

Primeiro. A presente resolución dítase o abeiro do artigo 53 do Regulamento para a execución da Lei 13/1989, do 10 de outubro, de montes veciñais en man común, aprobado polo Decreto 260/1992, do 4 de setembro, e de conformidade co disposto na Lei 39/2015, do 1 de outubro, do procedemento administrativo común das administracións públicas.

Segundo. O artigo 53 da Lei 7/2012, do 28 de xuño, de montes de Galicia recolle o procedemento a seguir no deslindamento entre montes veciñais en man común e establece que o xurado provincial de montes veciñais en man común, logo do exame da documentación presentada, ditará resolución que será publicada no *Diario Oficial de Galicia* e notificada ás comunidades interesadas.

De acordo cos feitos e fundamentos de dereito expostos, o Xurado Provincial de Clasificación de Montes Veciñais en Man Común acordou por unanimidade o día 2 de setembro de 2020:

Aprobar o acto de conciliación acadado polas xuntas reitoras dos MVMC Portela e Caneira, pertencente á CMVMC de Trasverea, o MVMC Portela de Mirós, pertencente á CMVMC de Mirós, e o MVMC de Feilas, pertencente á CMVMC de Feilas, nos concellos de Riós e Vilardevós, de acordo cos informes do Servizo de Montes do 28 de novembro de 2019 e do 9 de decembro de 2019.

Contra esta resolución, que pon fin á vía administrativa, poderase interpoñer recurso potestativo de reposición perante o Xurado Provincial de Clasificación de Montes Veciñais en Man Común de Ourense no prazo dun mes, ou ben directamente recurso contencioso-administrativo perante o Xulgado do Contencioso-Administrativo de Ourense, no prazo de dous meses contados desde o día seguinte ao desta notificación, de acordo co



disposto nos artigos 123 e 124 da Lei 39/2015, do 1 de outubro, do procedemento administrativo común das administracións públicas, e nos artigos 8 e 46 da Lei 29/1998, do 13 de xullo, reguladora da xurisdición contencioso-administrativa.

Ourense, 4 de decembro de 2020

Yago Borrajo Sánchez
Presidente do Xurado Provincial de Clasificación
de Montes Veciñais en Man Común de Ourense



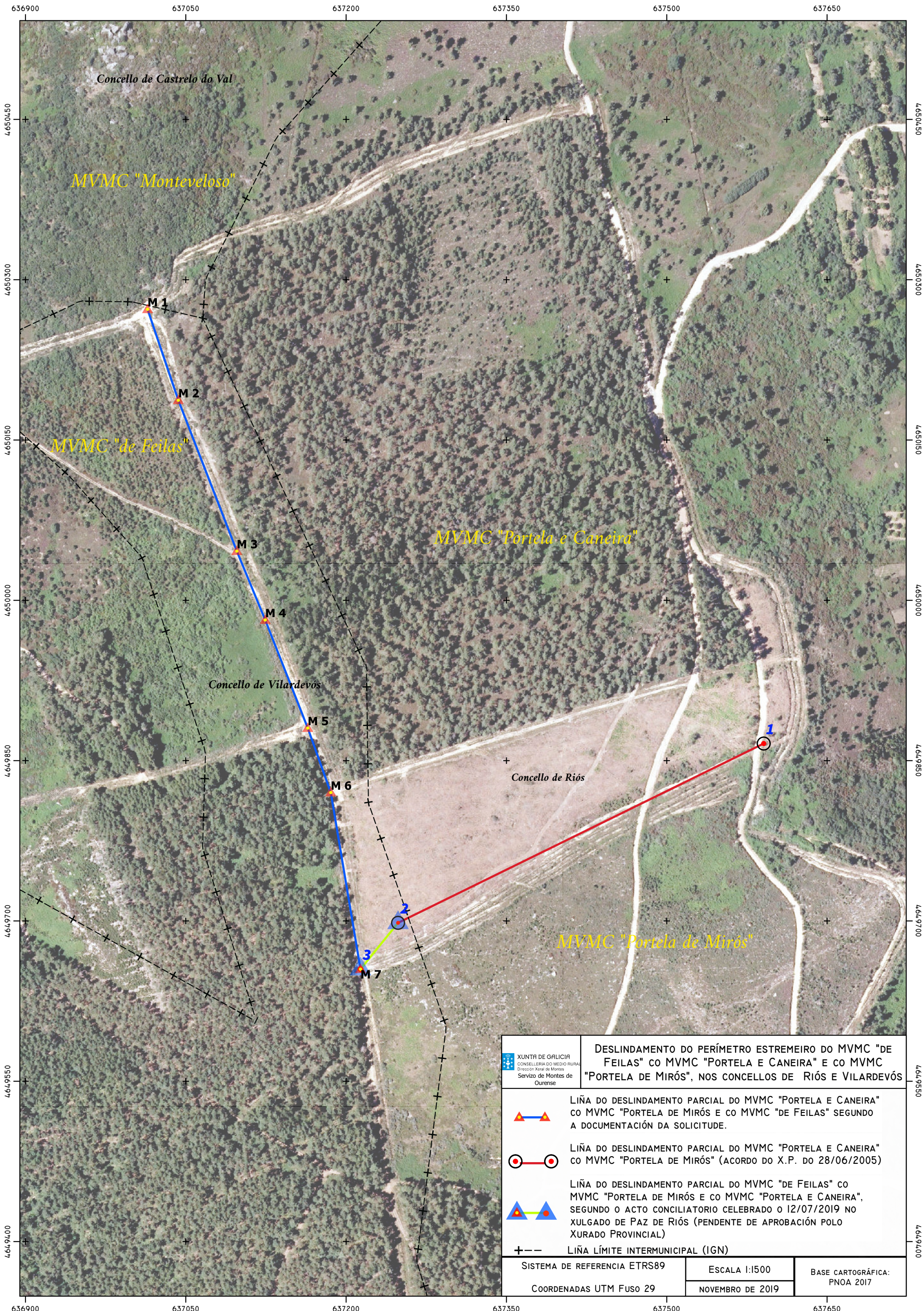

Concello de Castrelo do Val

MVMC "Monteveloso"

MVMC "de Feilas"

MVMC "Portela e Caneira"

Concello de Vilardevós

Concello de Riós

MVMC "Portela de Mirós"

| | | |
|---|---|---|
| | DESLINDAMENTO DO PERÍMETRO ESTREMEIRO DO MVMC "DE FEILAS" CO MVMC "PORTELA E CANEIRA" E CO MVMC "PORTELA DE MIRÓS", NOS CONCELLOS DE RIÓS E VILARDEVÓS | |
| | | LIÑA DO DESLINDAMENTO PARCIAL DO MVMC "PORTELA E CANEIRA" CO MVMC "PORTELA DE MIRÓS" E CO MVMC "DE FEILAS" SEGUNDO A DOCUMENTACIÓN DA SOLICITUDE. |
| | LIÑA DO DESLINDAMENTO PARCIAL DO MVMC "PORTELA E CANEIRA" CO MVMC "PORTELA DE MIRÓS" (ACORDO DO X.P. DO 28/06/2005) | |
| | LIÑA DO DESLINDAMENTO PARCIAL DO MVMC "DE FEILAS" CO MVMC "PORTELA DE MIRÓS" E CO MVMC "PORTELA E CANEIRA", SEGUNDO O ACTO CONCILIATORIO CELEBRADO O 12/07/2019 NO XULGADO DE PAZ DE RIÓS (PENDENTE DE APROBACIÓN POLO XURADO PROVINCIAL) | |
| | LIÑA LÍMITE INTERMUNICIPAL (IGN) | |
| SISTEMA DE REFERENCIA ETRS89 COORDENADAS UTM FUSO 29 | | ESCALA 1:1500 NOVEMBRO DE 2019 |
| BASE CARTOGRÁFICA: PNOA 2017 | | |