



BIERNO CIVIL  
DE  
ORENSE

- 1 -

5/a

Jurado P. de Montes en Mano Común

En sesión celebrada en la fecha que se indica, se adoptó el siguiente

ACUERDO

En la Ciudad de Orense, a 27 de Octubre de 1976

Visto, en el día de la fecha, por el Jurado Provincial de Montes en Mano Común, con asistencia de los señores que constan en acta, el presente expediente de clasificación de los montes denominados "DE DEVESA"

tramitado a instancia de la Administración Forestal, como perteneciente en régimen de comunidad germánica a los vecinos de Devesa

RESULTANDO: Que por los Servicios de Investigación Forestal se confeccionó la carpeta - ficha de los montes objeto de este expediente, conteniendo el croquis "mosaico" de fotografías aéreas, la situación jurídico-administrativa, con un estudio histórico de la evolución de la propiedad colectiva vecinal, estado de los montes en relación al Catálogo, Inventario y Registro de la Propiedad y la posición de la Administración Municipal, situación de hecho, para llegar a la conclusión de que tales montes son claramente definibles como montes vecinales en mano común, porque la posesión vecinal es pacífica y no interrumpida, desde tiempo inmemorial, en concepto de dueños, porque tienen una procedencia foral, porque la propiedad ha permanecido indivisa y los aprovechamientos vienen siendo mancomunados, ligados a la condición de vecinos de sus beneficiarios, sin fijación de cuotas específicas; porque el Ayuntamiento presta aquiescencia a la posible calificación de vecinales en mano común.

RESULTANDO: Que en sesión del Jurado Provincial, de fecha 6 de Junio de 1.972 se acordó iniciar expediente para la clasificación de los montes de referencia, designando como instructor a Don Ovidio Chamosa Sarandeses quien aceptó el cargo y procedió a su tramitación, librándose mandamiento para la anotación preventiva en el Registro de la Propiedad del Partido; también se acordó oír a todas las personas, organismos y corporaciones interesados, librándose comunicaciones a tal fin, dirigidas al Sr. Alcalde del Término municipal; Presidente de la Junta de Comunidad o Alcalde Pedáneo, Presidente de la Hermandad Sindical de Labradores y Ganaderos, Diputación Provincial y Sr. Ingeniero-Jefe del I. C. O. N. A., publicándose edictos en el Boletín Oficial de la Provincia y en el Tablón de Anuncios del Ayuntamiento.

**RESULTANDO:** Que en la tramitación del presente expediente se han cumplido las formalidades legales, especialmente cuanto dispone la Ley de Montes en Mano Común, de 27 de julio de 1968, y el Reglamento para su aplicación, de 26 de febrero de 1970, así como lo establecido en la Ley de Procedimiento Administrativo, de 17 de julio de 1958.

**VISTOS,** los preceptos citados y demás disposiciones de general aplicación.

**CONSIDERANDO:** Que el Jurado Provincial de Montes en Mano Común tiene jurisdicción y competencia para conocer del presente expediente de clasificación de los montes que tengan tal carácter, a tenor de lo dispuesto en el art.º 10 de la Ley citada y el art.º 10 de su reglamento.

**CONSIDERANDO:** Que la Administración Forestal es parte legítima para solicitar la iniciación del presente expediente de clasificación de los montes como vecinales en régimen de comunidad germánica o mano común, como así lo reconoce el art.º 11 de la citada Ley de Montes en Mano Común.

**CONSIDERANDO:** Que el tipo de comunidad germánica que instituye la Ley de Montes en Mano Común, inspirada en el reconocimiento que de esta comunidad ha hecho el Tribunal Supremo, entre otras, en las Sentencias de 22 de diciembre de 1926, 28 de diciembre de 1957, 30 de septiembre de 1958 y muy especialmente en la de 2 de febrero de 1965, tiene como características esenciales las siguientes: 1.ª).- Los condóminos están unidos por vínculos personales de vecindad, agrupados en parroquias, aldeas, lugares, caseríos o barrios; no constituidos formalmente en Entidades Municipales. 2.ª).- Que, por tanto, el número de titulares es variable e indeterminado. 3.ª).- Que el patrimonio colectivo sea utilizado y aprovechado por la cualidad de miembro de la agrupación vecinal, faltando la idea de cuota en el sentido jurídico romano. 4.ª).- Que el patrimonio y la participación es inalienable e intransferible y se pierde al perder la cualidad de vecino. 5.ª).- La comunidad es indisoluble, los comuneros no pueden pedir ni ejercitar la "actio communi dividundo".

**CONSIDERANDO:** Que el monte denominado de Devesa, ~~ha~~ que se refiere este expediente, reúne todas las características anteriormente enumeradas propias de la comunidad germánica o mano común, por haber sido poseído consuetudinariamente por los vecinos de Devesa, que vienen poseyendo y aprovechando los rendimientos naturales del monte, desde tiempo inmemorial.

EL JURADO PROVINCIAL DE MONTES EN MANO COMUN, a la vista de los antecedentes y fundamentos de derecho expuestos, ACUERDA:

CLASIFICAR: el monte denominado DE DEVESA, integrado por dos porciones, que en conjunto una superficie de 149 Ha., que graficamente se describe en el croquis y cuyo perimetro se delimita en la carpeta ficha, que obra por cabeza de este expediente, como perteneciente en regimen de comunidad germánica o mano común a los vecinos de "Devesa", del término de Villardebos, como alguna de las porciones del monte han sido distribuida entre los vecinos para ciertos aprovechamientos, se mantiene tal situación. Incluyase el monte en la relación de montes vecinales del Ayuntamiento y de estar consorciado, una vez firme esta resolución, iniciase el expediente de revisión del convenio con el ICONA.

Notifíquese esta resolución al Sr. Alcalde, Presidente o Representante de la Comunidad y Sr. Ingeniero-Jefe del I. C. O. N. A., a los que se les hará saber que contra esta resolución pueden interponer el recurso contencioso-administrativo, ante la Sala correspondiente de la Audiencia Territorial de La Coruña, en el plazo de DOS MESES, previo el de reposición ante este Jurado Provincial, en el plazo de UN MES, a partir del día siguiente a su notificación.



Sr.

Handwritten signatures and scribbles covering the bottom half of the page, including a large signature that appears to be 'Juan' and another that looks like 'Andrés'.

Prov.*	Munic.*	Comunidad Prop.*	N.º monte
OR	92	6.2	1

CLAVE DEL MONTE

● 3.- ESTADO FISICO

Ref.º Índice	
3.1	<p>SITUACION. ALTITUD. ACCESOS.</p> <p>Estos montes de DEVESA, en su núcleo mas importante, estan situados al N.E. del pueblo y sus fincas particulares, subiendo desde éstas hasta la divisoria de aguas de "Castelo da Pena" en el límite con el municipio de Riós. Está formado por una ladera de pendientes relativamente suaves, con altitudes comprendidas entre 650 y 880m.</p> <p>Al S.O. hay otra parcela, invadida por fincas particulares, casi completamente llana.</p> <p>Este monte tiene acceso por la carretera de Verín-Villardevòs, a través del pueblo de Devesa, y casi directamente por la pista forestal de "Castelo da Pena" que enlaza con la carretera general de Villacastlín-Vigo en Agua Atallada.</p>
3.2	<p>SUPERFICIE.</p> <p>En conjunto 149 Has., obtenidas mediante planimetrado sobre 1/25.000.</p>

Prov.	Munic.	Comunidad Prop.	N.º monte
OR	92	6.2	1

B.º 111

CLAVE DEL MONTE

### 3.3 LINDEROS.

Los del término vecinal son:

N.- Término de Hospital.

E.- Término municipal de Riós (monte de Fumaces).

S.- Términos de Fraira y Trasiglesia.

O.- Término de Bustelo.

### 3.4 DESCRIPCION DEL PERIMETRO.

El perímetro de todo el término vecinal, comprendiendo las dos parcelas de monte, las fincas particulares y el mismo pueblo de Devesa, puede describirse empezando por el extremo N.E., en la divisoria con el municipio de Riós, cerca de Portela, donde concurren con este monte los de Hospital y de Fumaces (Riós). Dividiendo con este último sigue por la mojonera entre municipios } en dirección S.E., por toda la cumbre de la sierra hasta llegar a Cruz, donde ya empieza a limitar con monte de Fraira, con el que baja hacia el S.O. por Liñares y por el regueiro de Coruñas a través de fincas particulares, y después dividiendo con términos de Trasiglesia hasta As Contensas. Aquí empieza a limitar con término de Bustelo, con el que sube hacia el N.O. hasta Val de Cachata; aquí concurren con este término de Deve

Prov.º	Munic.º	Comunidad Prop.º	N.º monte
OR	92	8.º2	1

1.º Índice

CLAVE DEL MONTE

3.4

sa, además del citado de Bustelo, el de Veiga das Meas y de Hospital; con este último sigue hacia el N.E. por Cárdeas, atraviesa las fincas particulares entre los pueblos de Hospital y Dovesa y por la vaguada de Queirugal sube dividiendo con monte de Hospital hasta Portela, donde se comenzó.

3.5 OBSERVACION SOBRE LIMITE CON FINCAS PARTICULARES

El límite de este monte con fincas particulares no puede ser muy preciso si se tiene en cuenta que también existe parcelación en el mismo monte. Se ha llegado con los límites de este hasta donde existía seguridad o duda razonable de que pudiera pertenecer al monte de referencia. En caso de que llegase a ser calificado como vecinal en mano común, sería necesario deslinde parcial en tal colindancia con particulares.

# Término de Riós

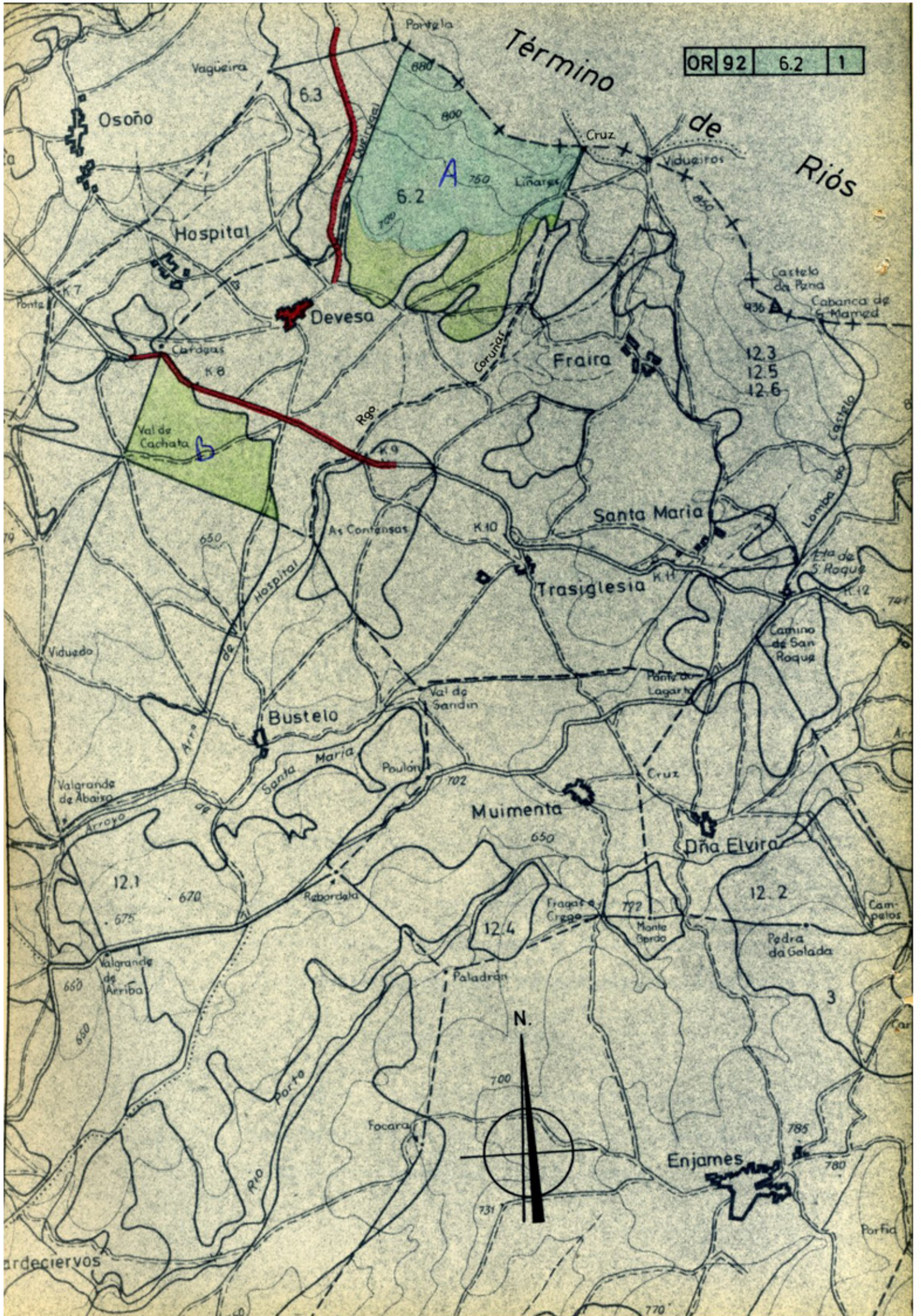



**Iván Rodríguez Jiménez**, secretario do Xurado Provincial de clasificación de montes veciñais en man común de Ourense

**CERTIFICO:**

Que na sesión do **17 de abril de 2023** o Xurado adoptou, entre outros, o seguinte acordo:

**XIII.-** Solicitud de revisión de esbozo do MVMC "De Devesa", pertencente aos veciños de Devesa, no concello de Vilardevós.

O Servizo de Montes da Xefatura Territorial de Ourense emitiu un informe favorable o día 20 de xaneiro de 2023 en relación coa citada solicitude. No mesmo se indica que o perímetro obxecto de revisión inclúe as partes do perímetro lindeiros con particulares. Non se modifican os límites cos montes veciñais estremeiros.

De acordo co citado informe, o Xurado acordou a aprobación da revisión do esbozo.

Vº. e praxe

O Presidente do Xurado

Luis Jorge Álvarez Ferro



**VI. ANUNCIOS****A) ADMINISTRACIÓN AUTONÓMICA****CONSELLERÍA DO MEDIO RURAL**

*ANUNCIO do 5 de outubro de 2023, do Xurado Provincial de Clasificación de Montes Veciñais en Man Común de Ourense, polo que se publica a Resolución do 4 de outubro de 2023 relativa á solicitude de revisión de esbozo formulada polos representantes do monte veciñal en man común Devesa, pertencente á Comunidade de Montes Veciñais en Man Común de Devesa, no concello de Vilardevós.*

Examinada a solicitude de revisión de esbozo formulada polos representantes do monte veciñal en man común (MVMC) Devesa, pertencente á Comunidade de Montes Veciñais en Man Común (CMVMC) de Devesa, no concello de Vilardevós, resultan os seguintes

Feitos:

Primeiro. O 21.9.2022 a CMVMC de Devesa presentou unha solicitude (Rexel número 2022/2318736) de revisión de esbozo do MVMC de Devesa, no concello de Vilardevós.

Coa solicitude achegaron a seguinte documentación:

- Certificación do acordo da Asemblea Xeral do 30.1.2022.
- Memoria e planos.
- Arquivos xeográficos en formato vectorial.

Segundo. O Servizo de Montes da Xefatura Territorial de Ourense emitiu un informe favorable o día 20 de xaneiro de 2023 en relación coa citada solicitude. Nel indícase que o perímetro obxecto de revisión inclúe as partes do perímetro lindeiras con particulares. Non se modifican os límites cos montes veciñais estremeiros; dous deles encóntranse en proceso de deslindamento con esta comunidade de montes.

A superficie do MVMC de Devesa, unha vez revisado o esbozo, resulta de 145,94 ha fronte ás 149 ha do acordo de clasificación inicial. A redución de superficie resulta dun 2 %.



Tendo en conta o anterior, emíttese informe favorable sobre a revisión do esbozo do MVMC de Devesa.

Consideracións legais e técnicas:

Única. A Lei 7/2012, do 28 de xuño, de montes de Galicia, na súa disposición transitoria décimo terceira, establece o procedemento de revisión de esbozos de montes veciñais en man común.

De acordo con ela, os esbozos de montes veciñais integrados nun expediente que, pola súa antigüidade, non reúnan as características de fiabilidade e precisión que exigen as novas técnicas topográficas poderán ser obxecto de revisión, e axustaranse e completaranse con aqueles datos e documentos que se consideren necesarios, en particular os requiridos para a súa inmatriculación no Rexistro da Propiedade.

De acordo cos feitos e fundamentos de dereito expostos, e tendo en conta o informe favorable do Servizo de Montes do día 20 de xaneiro de 2023, o Xurado Provincial de montes veciñais en man común acordou por unanimidade o día 17 de abril de 2023:

Aprobar a proposta de revisión de esbozo do MVMC de Devesa, pertencente á CMVMC de Devesa, no concello de Vilardevós.

Ourense, 5 de outubro de 2023



Luis Jorge Álvarez Ferro  
Presidente do Xurado Provincial de Clasificación de Montes Veciñais  
en Man Común de Ourense

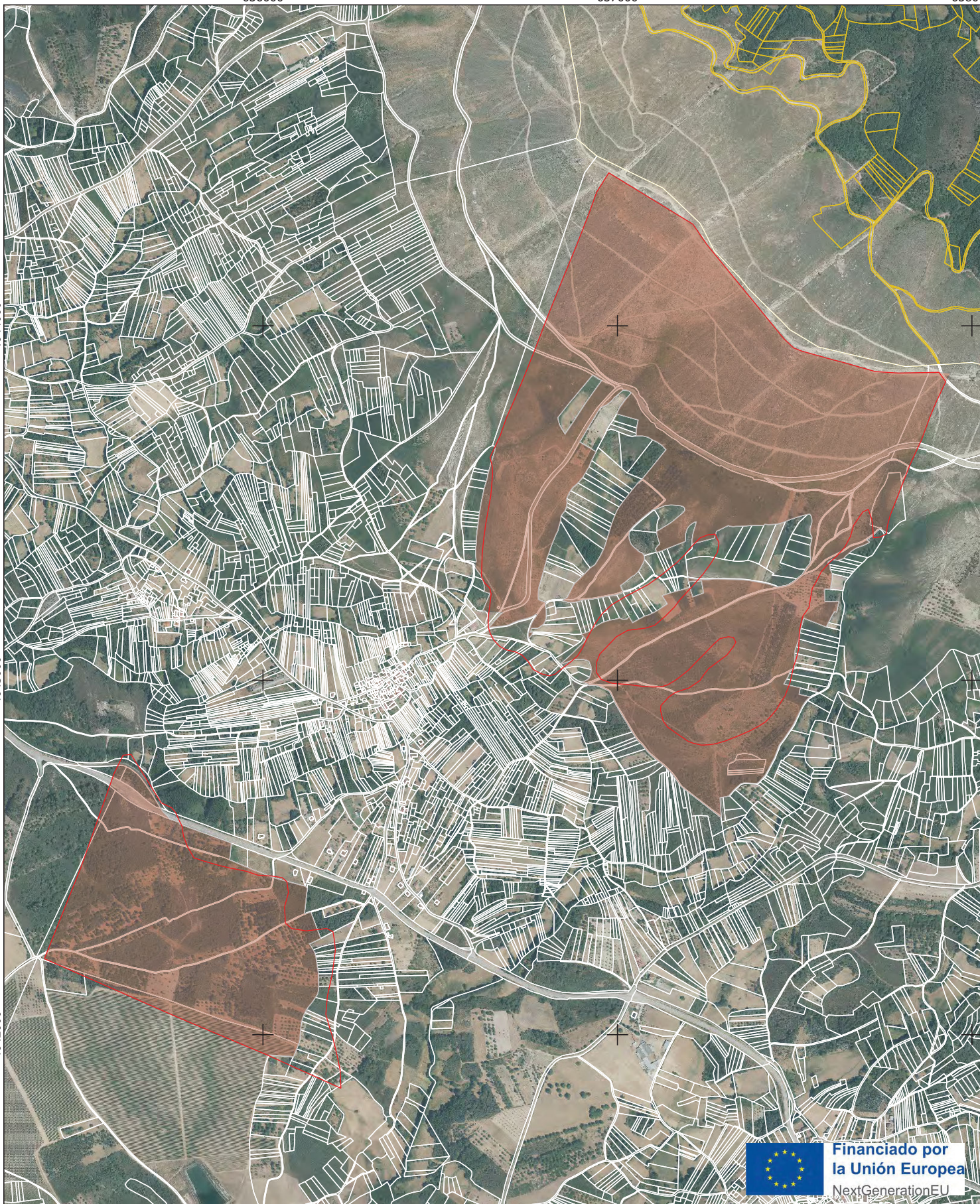





Financiado por  
la Unión Europea  
NextGenerationEU

Lenda	
	Límite do monte según o Xurado Provincial de Montes
	Límite proposto do monte
	Catastro do concello de Vilardevós
	Catastro do concello de Riós

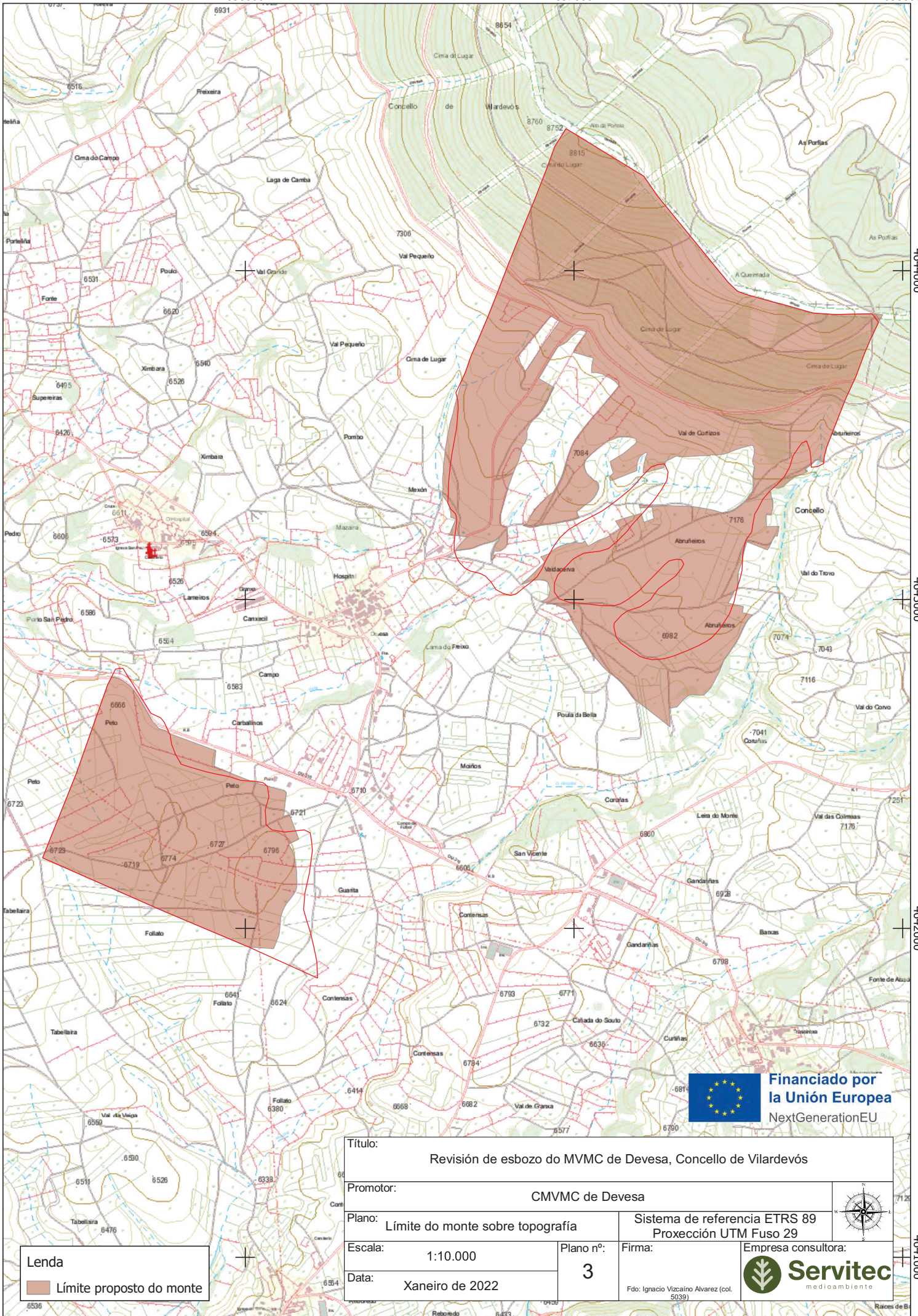
Título: Revisión de esbozo do MVMC de Devesa, Concello de Vilardevós			
Promotor: CMVMC de Devesa		 Sistema de referencia ETRS 89 Proxección UTM Fuso 29	
Plano: Límite proposto sobre ortofotografía			
Escala: 1:10.000	Plano nº: 2	Firma: Fdo: Ignacio Vizcaino Álvarez (cot. 5039)	Empresa consultora:  <b>Servitec</b> medioambiente
Data: Xaneiro de 2022			



**Lenda**  
 **Límite proposto do monte**



<b>Título:</b> Revisión de esbozo do MVMC de Devesa, Concello de Vilardevós			
<b>Promotor:</b> CMVMC de Devesa			
<b>Plano:</b> Límite do monte sobre topografía		<b>Sistema de referencia ETRS 89</b> Proxección UTM Fuso 29	
<b>Escala:</b> 1:10.000	<b>Plano nº:</b> 3	<b>Firma:</b>	<b>Empresa consultora:</b>
<b>Data:</b> Xaneiro de 2022		Fdo: Ignacio Vizaino Alvarez (col. 5039)	 <b>Servitec</b> medioambiente



**Iván Rodríguez Jiménez**, secretario do Xurado Provincial de clasificación de montes veciñais en man común de Ourense

**CERTIFICO:**

Que na sesión do **17 de abril de 2023** o Xurado adoptou, entre outros, o seguinte acordo:

**XVII.-** Solicitud de deslinde entre o MVMC "De Devesa", pertencente aos veciños de Devesa, no concello de Vilardevós, e o MVMC "De Fumaces", pertencente aos veciños de Fumaces, no concello de Riós.

O informe do Servizo de Montes da Xefatura Territorial de Ourense de data 16 de xaneiro de 2023 fai constar que o perímetro obxecto de deslindamento inclúe o perímetro colindante entre estes dous MVMC.

O deslinde comeza no punto 1 nun cortalumes en dirección O-NO polo cortalumes ata o punto 10 seguindo sempre o mencionado cortalumes, quedando o mesmo dentro dos límites do MVMC de Devesa. O punto 10a é un punto auxiliar tomado para unir o presente deslinde co MVMC de Hospital, que non se atopa deslindado, polo que non é un punto definitivo de unión entre os montes deslindados e o mencionado MVMC de Hospital. O punto 1a non se ten en conta ao coexistir e coincidir o punto 1 no expediente de deslindamento tramitado entre os MVMC de Devesa e Traseirexa.

O Xurado Provincial, tendo en conta o informe do Servizo de Montes, aprobou a solicitude de deslinde.

Vº. e praxe

O Presidente do Xurado

Luis Jorge Álvarez Ferro



**VI. ANUNCIOS****A) ADMINISTRACIÓN AUTONÓMICA****CONSELLERÍA DO MEDIO RURAL**

*ANUNCIO do 9 de outubro de 2023, do Xurado Provincial de Clasificación de Montes Veciñais en Man Común de Ourense, polo que se publica a Resolución do 6 de outubro de 2023, relativa á solicitude de deslindamento formulada polos representantes dos montes veciñais en man común Devesa e Fumaces, nos concellos de Vilardevós e Riós.*

Examinada a solicitude de deslinde formulada polos representantes do monte veciñal en man común (MVMC) Devesa, pertencente á Comunidade de Montes Veciñais en Man Común (CMVMC) de Devesa, e o de Fumaces, pertencente á CMVMC de Fumaces, nos concellos de Vilardevós e Riós, resultan os seguintes:

Feitos:

Primeiro. O 29.9.2022 a CMVMC de Devesa presentou unha solicitude (Rexel núm. 2022/2392780) de deslindamento do MVMC de Devesa co MVMC de Fumaces nos concellos de Vilardevós e Riós.

Coa solicitude achegou a seguinte documentación:

- Acta de deslindamento.
- Certificacións de aprobación das respectivas asembleas xerais.
- Memoria e planos.
- Arquivos xeográficos.
- Acta de conciliación levantada no Xulgado de Paz de Vilardevós.

Segundo. O informe do Servizo de Montes da Xefatura Territorial de Ourense do 16 de xaneiro de 2023 fai constar que o perímetro obxecto de deslindamento inclúe o perímetro lindeiro entre estes dous MVMC.



O deslindamento comeza no punto 1 nunha devesa en dirección O-NO pola devesa ata o punto 10 seguindo sempre a mencionada devesa, quedando este dentro dos límites do MVMC de Devesa. O punto 10a é un punto auxiliar tomado para unir o presente deslindamento co MVMC de Hospital, que non se atopa deslindado, polo que non é un punto definitivo de unión entre os montes deslindados e o mencionado MVMC de Hospital. O punto 1a non se ten en conta ao coexistir e coincidir o punto 1 no expediente de deslindamento tramitado entre os MVMC de Devesa e Traseirexa.

As diferenzas de superficies dos polígonos resultantes dos MVMC de Devesa e Fumaces, respecto das superficies clasificadas, despois do deslindamento, son inferiores ao 1 %.

O citado informe considera que a solicitude se axusta ao establecido no artigo 53 da Lei 7/2012, do 28 de xuño, de montes de Galicia, polo que propón ao Xurado Provincial a súa aprobación.

#### Consideracións legais e técnicas:

Primeira. A presente resolución dítase o abeiro do artigo 53 do Regulamento para a execución da Lei 13/1989, do 10 de outubro, de montes veciñais en man común, aprobado polo Decreto 260/1992, do 4 de setembro, e de conformidade co disposto na Lei 39/2015, do 1 de outubro, do procedemento administrativo común das administracións públicas.

Segunda. O artigo 53 da Lei 7/2012, do 28 de xuño, de montes de Galicia, recolle o procedemento que se vai seguir no deslindamento entre montes veciñais en man común e establece que o xurado provincial de montes veciñais en man común, logo do exame da documentación presentada, ditará resolución que será publicada no *Diario Oficial de Galicia* e notificada ás comunidades interesadas.

De acordo cos feitos e fundamentos de dereito expostos, e tendo en conta o informe favorable do Servizo de Montes do 16 de xaneiro de 2023, o Xurado Provincial de Clasificación de Montes Veciñais en Man Común acordou por unanimidade o 17 de abril de 2023:

Aprobar o acto de conciliación acadado polas xuntas reitoras dos MVMC de Devesa, pertencente á CMVMC de Devesa, e máis o MVMC de Fumaces, pertencente á CMVMC de Fumaces, nos concellos de Vilardevós e Riós.



Contra esta resolución, que pon fin á vía administrativa, poderase interpoñer recurso potestativo de reposición perante o Xurado Provincial de Clasificación de Montes Veciñais en Man Común de Ourense no prazo dun mes, ou ben directamente recurso contencioso-administrativo perante o Xulgado do Contencioso-Administrativo de Ourense, no prazo de dous meses contados desde o día seguinte ao desta notificación, de acordo co disposto nos artigos 123 e 124 da Lei 39/2015, do 1 de outubro, do procedemento administrativo común das administracións públicas, e nos artigos 8 e 46 da Lei 29/1998, do 13 de xullo, reguladora da xurisdición contencioso-administrativa.

Ourense, 9 de outubro de 2023

Luis Jorge Álvarez Ferro  
Presidente do Xurado Provincial de Clasificación  
de Montes Veciñais en Man Común de Ourense

CVE-DOG: bydqhot0-1pu4-0184-xkj0-dicfdbhsp6g1



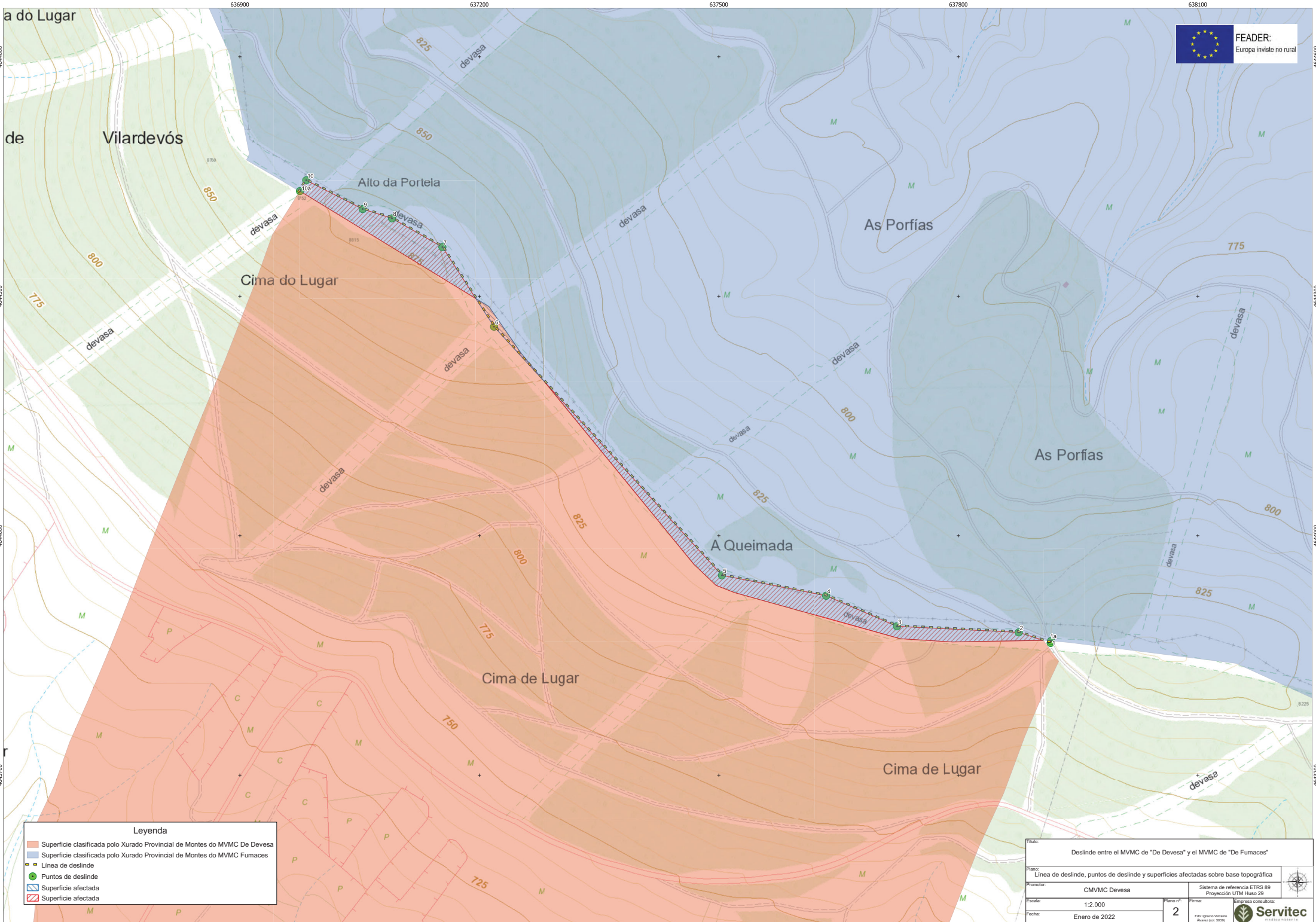

**Leyenda**

- Superficie clasificada polo Xurado Provincial de Montes do MVMC De Devesa
- Superficie clasificada polo Xurado Provincial de Montes do MVMC Fumaces
- Línea de deslinde
- Puntos de deslinde
- Superficie afectada
- Superficie afectada

Deslinde entre el MVMC de "De Devesa" y el MVMC de "De Fumaces"			
Plano: Línea de deslinde, puntos de deslinde y superficies afectadas sobre base topográfica			
Promotor:	CMVMC Devesa	Sistema de referencia ETRS 89 Proyección UTM Huso 29	
Escala:	1:2.000	Plano nº:	2
Fecha:	Enero de 2022	Firma:	 <small>Empresa consultora:</small>

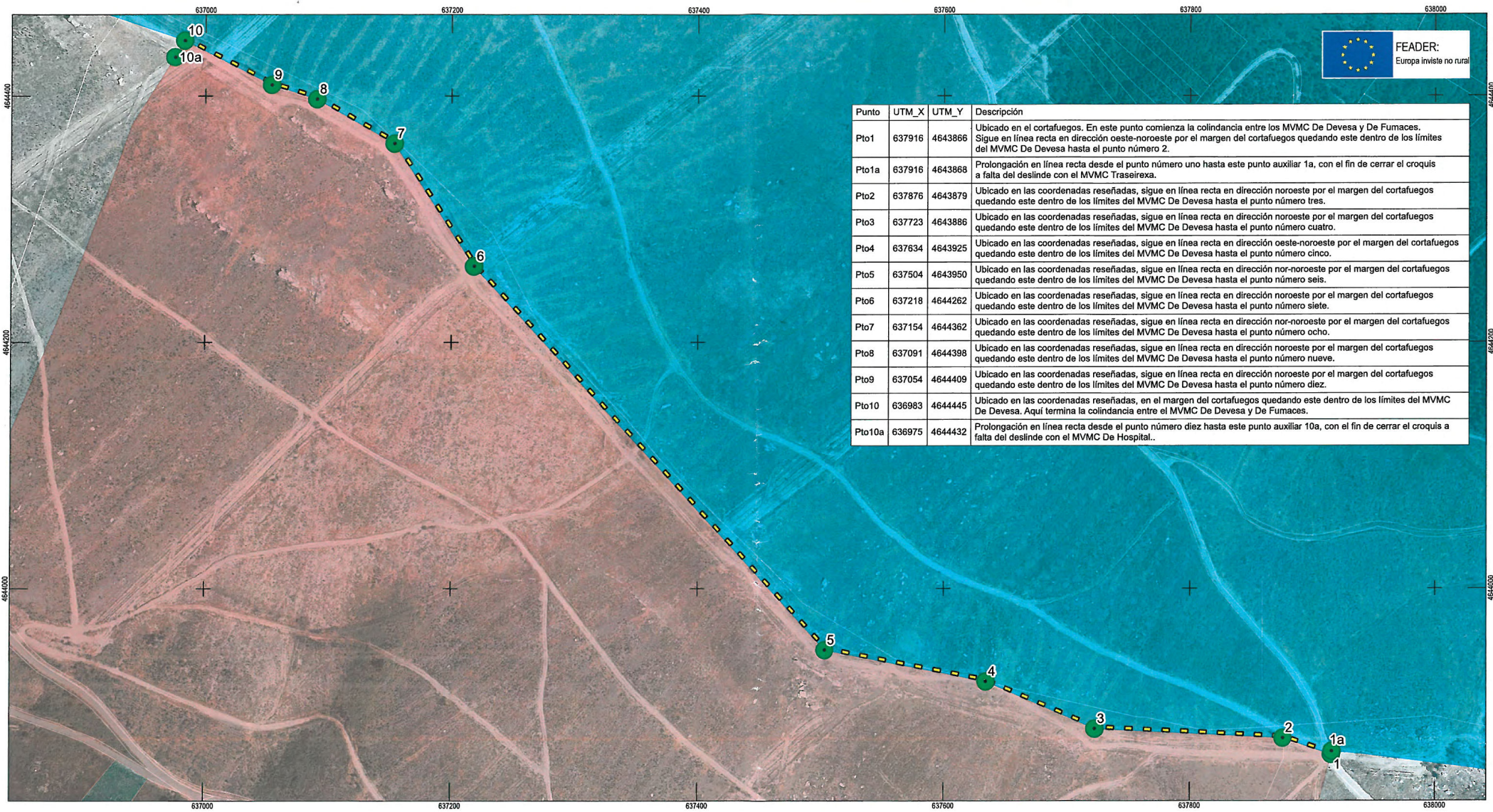

Punto	UTM_X	UTM_Y	Descripción
Pto1	637916	4643866	Ubicado en el cortafuegos. En este punto comienza la colindancia entre los MVMC De Devesa y De Fumaces. Sigue en línea recta en dirección oeste-noroeste por el margen del cortafuegos quedando este dentro de los límites del MVMC De Devesa hasta el punto número 2.
Pto1a	637916	4643868	Prolongación en línea recta desde el punto número uno hasta este punto auxiliar 1a, con el fin de cerrar el croquis a falta del deslinde con el MVMC Traseirexa.
Pto2	637876	4643879	Ubicado en las coordenadas reseñadas, sigue en línea recta en dirección noroeste por el margen del cortafuegos quedando este dentro de los límites del MVMC De Devesa hasta el punto número tres.
Pto3	637723	4643886	Ubicado en las coordenadas reseñadas, sigue en línea recta en dirección noroeste por el margen del cortafuegos quedando este dentro de los límites del MVMC De Devesa hasta el punto número cuatro.
Pto4	637634	4643925	Ubicado en las coordenadas reseñadas, sigue en línea recta en dirección oeste-noroeste por el margen del cortafuegos quedando este dentro de los límites del MVMC De Devesa hasta el punto número cinco.
Pto5	637504	4643950	Ubicado en las coordenadas reseñadas, sigue en línea recta en dirección nor-noroeste por el margen del cortafuegos quedando este dentro de los límites del MVMC De Devesa hasta el punto número seis.
Pto6	637218	4644262	Ubicado en las coordenadas reseñadas, sigue en línea recta en dirección noroeste por el margen del cortafuegos quedando este dentro de los límites del MVMC De Devesa hasta el punto número siete.
Pto7	637154	4644362	Ubicado en las coordenadas reseñadas, sigue en línea recta en dirección nor-noroeste por el margen del cortafuegos quedando este dentro de los límites del MVMC De Devesa hasta el punto número ocho.
Pto8	637091	4644398	Ubicado en las coordenadas reseñadas, sigue en línea recta en dirección noroeste por el margen del cortafuegos quedando este dentro de los límites del MVMC De Devesa hasta el punto número nueve.
Pto9	637054	4644409	Ubicado en las coordenadas reseñadas, sigue en línea recta en dirección noroeste por el margen del cortafuegos quedando este dentro de los límites del MVMC De Devesa hasta el punto número diez.
Pto10	636983	4644445	Ubicado en las coordenadas reseñadas, en el margen del cortafuegos quedando este dentro de los límites del MVMC De Devesa. Aquí termina la colindancia entre el MVMC De Devesa y De Fumaces.
Pto10a	636975	4644432	Prolongación en línea recta desde el punto número diez hasta este punto auxiliar 10a, con el fin de cerrar el croquis a falta del deslinde con el MVMC De Hospital.

En representación de la CMVMC de Devesa

Fdo. Presidente  
Vicente Carballo Martínez

Fdo. Secretario  
Carlos Alonso Martínez

En representación de la CMVMC de Fumaces

Fdo. Presidente  
*[Signature]*

Fdo. Secretario  
*[Signature]*

Leyenda	
<span style="display:inline-block; width:15px; height:10px; background-color:lightcoral; border:1px solid black;"></span>	Límite do MVMC De Devesa
<span style="display:inline-block; width:15px; height:10px; background-color:lightblue; border:1px solid black;"></span>	Límite do MVMC De Fumaces
<span style="display:inline-block; width:15px; border-bottom:2px dashed yellow;"></span>	Liña deslinde
<span style="display:inline-block; width:10px; height:10px; background-color:lightgreen; border-radius:50%; border:1px solid black;"></span>	Puntos deslinde
<span style="display:inline-block; width:15px; height:10px; border:1px solid black;"></span>	Catastro rústica dos concellos de Vilardevós e de Riós

Título: <b>Deslinde entre el MVMC "De Devesa" y el MVMC "De Fumaces"</b>			
Plano: Límites finales y detalle de línea de deslinde propuesta Firma de aprobación por parte de las CCMVVMMCC, sobre ortofoto PNOA 2020			
Promotor: CMVMC de Devesa		Sistema de referencia ETRS 89 Proyección UTM Huso 29	
Escala: 1:3.000	Plano nº: <b>3</b>	Firma: Fdo: Ignacio Vizcaíno Ávarez (col. 5039)	Empresa consultora: <b>Servitec</b> medioambiente
Fecha: Enero de 2022			

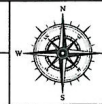



XUNTA  
DE GALICIA

CONSELLERÍA  
DO MEDIO  
RURAL

**Iván Rodríguez Jiménez**, secretario do Xurado Provincial de clasificación de montes veciñais en man común de Ourense

**CERTIFICO:**

Que na sesión do **17 de abril de 2023** o Xurado adoptou, entre outros, o seguinte acordo:

**XVI.-** Solicitud de deslinde entre o MVMC "De Devesa", pertencente aos veciños de Devesa, e o MVMC "Traseirexa", pertencente aos veciños de Fraira, Santa María e Traseirexa, no concello de Vilardevós.

O informe do Servizo de Montes da Xefatura Territorial de Ourense de data 16 de xaneiro de 2023 fai constar que o perímetro obxecto de deslindamento inclúe o perímetro colindante entre estes dous MVMC.

O deslinde comeza no punto 1 nun cortalumes e vai polo regato ata o punto 2, onde remata a liña. O punto 1a non se ten en conta ao coexistir e coincidir o punto 1 no expediente de deslindamento tramitado entre os MVMC "de Devesa" e "Fumaces".

O Xurado Provincial, tendo en conta o informe favorable do Servizo de Montes, aprobou a solicitude de deslinde.

Vº. e praxe

O Presidente do Xurado

Luis Jorge Álvarez Ferro

SERVIZO XURÍDICO-ADMINISTRATIVO  
XEFATURA TERRITORIAL DE OURENSE  
CONSELLERÍA DO MEDIO RURAL  
Florentino L. Cuevillas, 4-6 baixo  
32071 Ourense  
Tel: +34 988 386 486  
xuridico.mediorural.ourense@xunta.gal  
mediorural.xunta.gal

Asinado por: ALVAREZ FERRO, LUIS JORGE  
Cargo: Xefe territorial  
Data e hora: 13/12/2023 09:21:08

Asinado por: RODRIGUEZ JIMENEZ, IVAN  
Cargo: Xefe de Sección do Servizo Xurídico-Administrativo  
Data e hora: 12/12/2023 13:16:40

CVE: 4w1jobRhsAVO  
Verificación: <https://sede.xunta.gal/cve>



**VI. ANUNCIOS****A) ADMINISTRACIÓN AUTONÓMICA****CONSELLERÍA DO MEDIO RURAL**

*ANUNCIO do 5 de outubro de 2023, do Xurado Provincial de Clasificación de Montes Veciñais en Man Común de Ourense, polo que se publica a Resolución do 5 de outubro de 2023 relativa á solicitude de deslindamento formulada polos representantes dos montes veciñais en man común Devesa e Traseirexa, no concello de Vilardevós.*

Examinada a solicitude de deslindamento formulada polos representantes do monte veciñal en man común (MVMC) Devesa, pertencente á Comunidade de Montes Veciñais en Man Común (CMVMC) de Devesa, e mais do de Traseirexa, pertencente á CMVMC da Fraira, Santa María e Traseirexa, no concello de Vilardevós, resultan os seguintes

Feitos:

Primeiro. O 29 de setembro de 2022 a CMVMC de Devesa presentou unha solicitude (Rexel número 2022/2392938) de deslindamento do MVMC de Devesa co MVMC Traseirexa, no concello de Vilardevós.

Coa solicitude achegou a seguinte documentación:

- Acta de deslindamento.
- Certificacións de aprobación das respectivas asembleas xerais.
- Memoria e planos.
- Arquivos xeográficos.
- Acta de conciliación levantada no Xulgado de Paz de Vilardevós.

Segundo. O informe do Servizo de Montes da Xefatura Territorial de Ourense do 16 de xaneiro de 2023 fai constar que o perímetro obxecto de deslindamento inclúe o perímetro colindante entre estes dous montes veciñais en man común.



O deslindamento comeza no punto 1 nunha devasa e vai polo regato ata o punto 2, onde remata a liña. O punto 1a non se ten en conta ao coexistir e coincidir o punto 1 no expediente de deslindamento tramitado entre os montes veciñais en man común de Devesa e Fumaces.

As diferenzas de superficies dos polígonos resultantes dos MVMC de Devesa e Traseirexa respecto das superficies clasificadas despois do deslindamento son inferiores ao 1 %.

O citado informe considera que a solicitude se axusta ao establecido no artigo 53 da Lei 7/2012, do 28 de xuño, de montes de Galicia, polo que se lle propón ao Xurado Provincial a súa aprobación.

Consideracións legais e técnicas:

Primeira. A presente resolución dítase ao abeiro do artigo 53 do Regulamento para a execución da Lei 13/1989, do 10 de outubro, de montes veciñais en man común, aprobado polo Decreto 260/1992, do 4 de setembro, e de conformidade co disposto na Lei 39/2015, do 1 de outubro, do procedemento administrativo común das administracións públicas.

Segunda. O artigo 53 da Lei 7/2012, do 28 de xuño, de montes de Galicia, recolle o procedemento que se deberá seguir no deslindamento entre montes veciñais en man común e establece que o xurado provincial de montes veciñais en man común, logo do exame da documentación presentada, ditará resolución que será publicada no *Diario Oficial de Galicia* e notificada ás comunidades interesadas.

De acordo cos feitos e fundamentos de dereito expostos, e tendo en conta o informe favorable do Servizo de Montes do día 16 de xaneiro de 2023, o Xurado Provincial de Montes Veciñais en Man Común acordou por unanimidade o día 17 de abril de 2023:

Aprobar o acto de conciliación acadado polas xuntas reitoras do MVMC de Devesa, pertencente á CMVMC de Devesa, e mais do MVMC Traseirexa, pertencente á CMVMC da Fraira, Santa María e Traseirexa, no concello de Vilardevós.

Contra esta resolución, que pon fin á vía administrativa, poderase interpor recurso postestativo de reposición perante o Xurado Provincial de Clasificación de Montes Veciñais en Man Común de Ourense no prazo dun mes, ou ben directamente recurso contencioso-administrativo perante o Xulgado do Contencioso-Administrativo de Ourense, no prazo de dous meses contados desde o día seguinte ao desta notificación, de acordo co disposto



nos artigos 123 e 124 da Lei 39/2015, do 1 de outubro, do procedemento administrativo común das administracións públicas, e nos artigos 8 e 46 da Lei 29/1998, do 13 de xullo, reguladora da xurisdición contencioso-administrativa.

Ourense, 5 de outubro de 2023

Luis Jorge Álvarez Ferro  
Presidente do Xurado Provincial de Clasificación  
de Montes Veciñais en Man Común de Ourense

CVE-DOG: d6f6n119-mbc5-k8s7-pqu7-kmuabcp10qx8



Cima de Lugar

Abruñeiros

devasa

devasa

**Leyenda**

- Superficie clasificada polo Xurado Provincial de Montes do MVMC Devesa
- Superficie clasificada polo Xurado Provincial de Montes do MVMC Trasigreja
- Liña deslinde
- Puntos deslinde
- Superficie afectada
- Superficie afectada

Deslinde entre el MVMC de "Devesa" y el MVMC de "Trasigreja"			
Plano: Línea de deslinde, puntos de deslinde y superficies afectadas sobre base topográfica			
Protonador: CMVMC Devesa		Sistema de referencia ETRS 89 Proyección UTM Huso 29	
Escala: 1:1.000	Pelano nº: 2	<b>Servitec</b> <small>servitec.com</small>	
Fecha: Enero de 2022		<small>Foto: Ignacio Vazquez Alvarez (201, 2022)</small>	

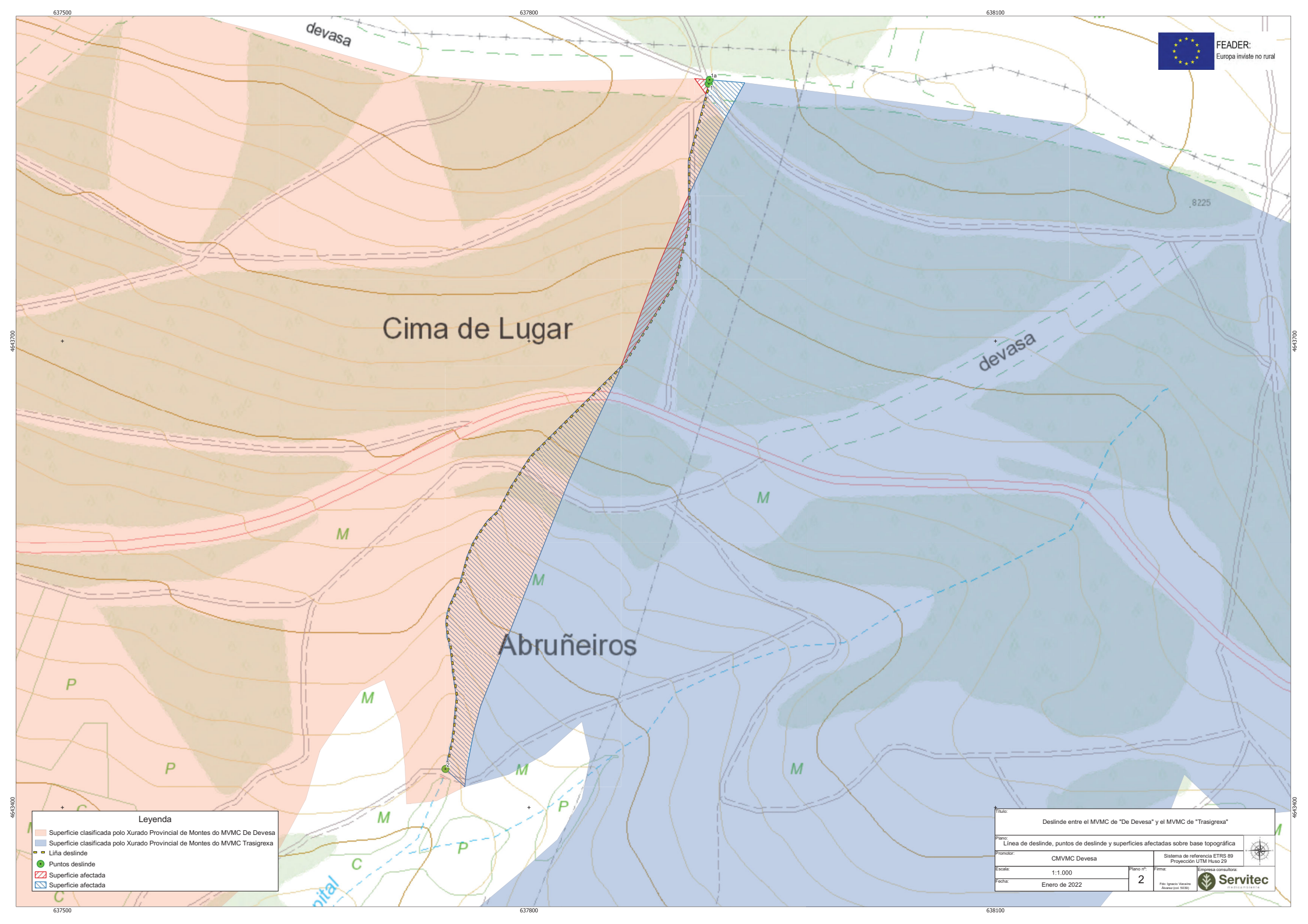

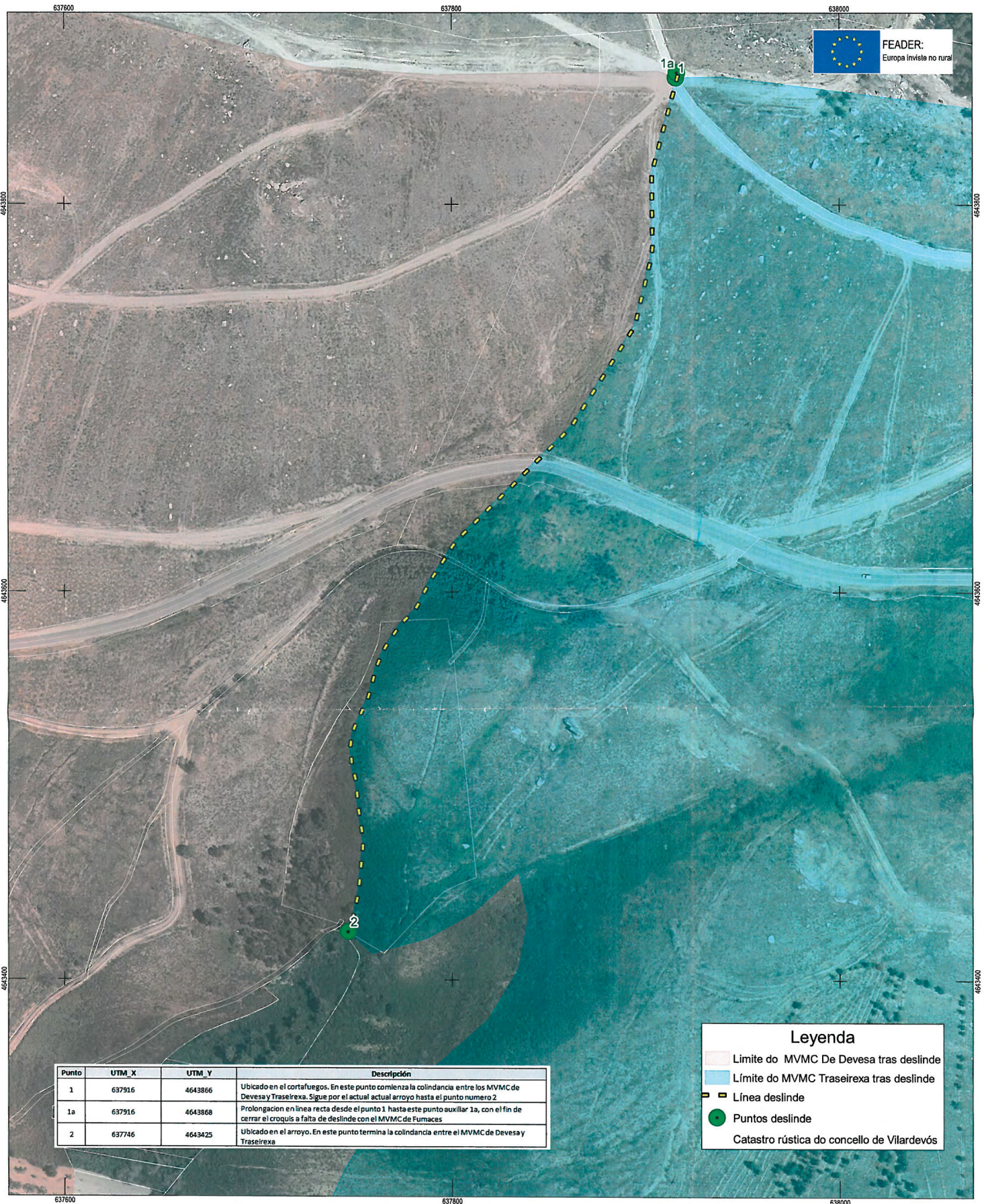

Punto	UTM_X	UTM_Y	Descripción
1	637916	4643866	Ubicado en el cortafuegos. En este punto comienza la colindancia entre los MVMC de Devesa y Traseirexa. Sigue por el actual arroyo hasta el punto numero 2
1a	637916	4643868	Prolongación en línea recta desde el punto 1 hasta este punto auxiliar 1a, con el fin de cerrar el croquis a falta de deslinde con el MVMC de Fumaces
2	637746	4643425	Ubicado en el arroyo. En este punto termina la colindancia entre el MVMC de Devesa y Traseirexa

**Leyenda**

- Límite do MVMC Devesa tras deslinde
- Límite do MVMC Traseirexa tras deslinde
- Línea deslinde
- Puntos deslinde

Catastro rústica do concello de Vilardevós

En representación de la CMVMC Devesa

En representación de la CMVMC de A Fraira, Santa María e Traseirexa

Fdo. Presidente  
Vicente Carballo Martínez

Fdo. Presidente  
JOSEFA GONZÁLEZ VESGA

Fdo. Secretario  
Carlos Alonso Marín

Fdo. Secretario  
ALFONSO ÁLVAREZ ATANES

Título: <b>Deslinde entre el MVMC de "De Devesa" y el MVMC de "Traseirexa"</b>			
Plano: Límites finales y detalle de línea de deslinde propuesta Firma de aprobación por parte de las CCMMVMMCC, sobre ortofoto PNOA 2020			
Promotor: CMVMC de DEVESA		Sistema de referencia ETRS 89 Proyección UTM Huso 29	
Escala: 1:1.800	Plano n°: <b>3</b>	Firma: Fdo. Ignacio Vizcaino Álvarez (col. 5039)	Empresa consultora: <b>Servitec</b> medioambiente
Fecha: Enero de 2022			