

JURADO PROVINCIAL DE MONTES

Señores:

**PRESIDENTE:** D. Daniel Regalado Amador  
**VICE:** D. Ovidio Chamosa Sarandese  
**VOCALES:** D. José Argiz Salgado  
" D. Francisco Contreras Brotons  
" D. Ignacio Garbayo Abascal  
" D. José Manuel López Seco  
" D. Nemesio Barja Alvarez  
" D. Juan Luis Castro Somoza  
" D. Vicente Alonso Pérez  
" D. Mario Rueda Torrejón  
" D. Manuel García Escudero, Alcalde  
de Villarino de Conso  
" D. Luis Guerra Alvarez, - Presidente  
de la Hermandad Sindical de G. L.



En la Ciudad de Orense a once de Junio de mil novecientos setenta y cuatro.

Visto, en el día de la fecha, por el Jurado Provincial de Montes en Mano Común, el presente expediente de clasificación del monte denominado "MONTES DE CONSO", tramitado a instancia de la Investigación Forestal del Estado, como perteneciente en régimen de comunidad germánica a los vecinos de

**RESULTANDO:** Que en los trabajos de investigación se ha elaborado una carpeta-ficha del monte objeto de este expediente, en ella se contiene: un croquis del monte, un minucioso estudio jurídico-administrativo de la propiedad comunal en Galicia, las referencias documentales e históricas del monte investigado, así como su posible referencia en el Catálogo, Inventario y Registro de la Propiedad; llegando a la con-

clusión de que la comunidad vecinal es la que está en la posesión real del monte, desde tiempo inmemorial, por haberlo poseído quieta, pacífica e ininterrumpidamente en concepto de dueños y que la intervención de de la Administración en tal monte ha sido mínima, pese a creer que estaba incluido en el Catálogo de Montes de Utilidad Pública, con el número 201. La Junta vecinal o comisión, generalmente presidida por el Alcalde-Pedaneo, es la encargada de la gestión y defensa del monte frente a posibles usurpadores, y la encargada de repartir las cargas entre sus miembros.

**RESULTANDO:** Que en reunión del Jurado Provincial, celebrada en 25 de Junio de 1.971, se acordó iniciar los expedientes de clasificación de los montes del término Municipal de Villarino de Conso; por estar afectados por la construcción del Saltos de Las Portas, entre los que se encuentra el monte denominado "Montes de CONSO, de los vecinos de Conso, designado Instructor al Magistrado de la Audiencia Provincial

D. Félix Barros Novoa, Vicepresidente del Jurado, que al ser relevado del cargo, pasan las actuaciones al Magistrado que le sustituye en el Jurado, D. Ovidio Chamosa Sarandeses, el que después de aceptar el cargo inició la tramitación del presente expediente, y que para la constancia de ello se libró mandamiento al Registrador del Partido de Viana para la anotación preventiva, se hizo saber la iniciación del expediente al Ayuntamiento de Villarino de Conso, Organismos y Corporaciones interesadas, a la Junta vecinal y al público con la fijación de Edictos en el Tablón de Anuncios del Ayuntamiento y en el Boletín Oficial de la Provincial; también se acordó oír a la Hermandad Sindical de Labradores y Ganaderos, sin que se hubiese formulado reclamación alguna, aun cuando el Ayuntamiento manifiesta que el monte está incluido dentro del monte "Sierra de Conso y agregados", número 201 del Catálogo.

RESULTANDO: Que en la tramitación del presente expediente se han cumplido los trámites y formalidades legales, que se establecen en la Ley de Montes en Mano Común de 27 de Julio de 1.968 y su Reglamento de 26 de Febrero de 1.970, así como las de la Ley de Procedimiento Administrativo de 17 de Julio de 1.958.

VISTOS, además de los citados, los preceptos de general aplicación.

CONSIDERANDO: Que el Jurado Provincial de Montes en Mano Común tiene jurisdicción y competencia para conocer del presente expediente de clasificación, iniciado a instancia de la Investigación Forestal, de conformidad con lo dispuesto en los artículos 10 y 11 de la Ley citada de 27 de Julio de 1.968 y los artículos 10 y 18 de su Reglamento.

CONSIDERANDO: Que para determinar si un monte merece la clasificación de vecinal en mano común, es preciso la concurrencia de los dos elementos que señala el artículo 1º de la Ley especial antes citada, a saber: a) que su pertenencia esté atribuida a un núcleo o grupo vecinal en régimen de comunidad germánica o mano común y b) que tal grupo o comunidad vecinal no se halle constituida formalmente en Entidad municipal; pero como el primer de los elementos presupone una declaración de propiedad, la que exige la concurrencia de dos requisitos condicionantes: 1º título de dominio y 2º identificación de la finca, veamos si en el caso que nos ocupa se han cumplido los elementos y requisitos enumerados, y de cuanto hay actuado se evidencia que el monte denominado "MONTES DE CONSO" pertenece a la comunidad vecinal de Conso por haber sido poseído por esta comunidad pública, pacífica e ininterrumpidamente desde tiempo inmemorial; realizando los aprovechamientos propios del monte, tales como pastoreo, leñas esquilmos comunitariamente por los vecinos, sin fijación de cuotas, y si bien el Ayuntamiento de Villarino de Conso sostiene que el monte investigado está dentro del monte denominado "Sierra de Conso y Agregados", número 201 del Catálogo e inscrito en el Registro de la Propiedad, no es posible identificarlo con éste, en razón a su exigua cabida y a la imprecisión de sus linderos, y así lo ha apreciado el Sr. Registrador de la Propiedad de Viana al acordar suspender la anotación por no estar inscrito el monte; por otra parte, la propia Ley de Montes en Mano Común contempla este supuesto, en el número 2 del artículo 1º, al



decir, que no será obstáculo para la clasificación del monte como Vecinal en Mano Común, la circunstancia formal de estar incluido en el Catálogo, Inventario o Registro Público, si ello no va aparejada de la posesión real y efectiva del monte, que en ninguna ocasión la ha tenido el Ayuntamiento de Villarino de Conso, por haberla ejercido desde tiempo inmemorial los vecinos y finalmente, se cumple también el requisito de la identificación entre el croquis que obra en el expediente y la realidad física del monte; y por todo lo expuesto,

El Jurado Provincial de Montes en Mano Común, en sesión celebrada en el día de la fecha, a la vista de los antecedentes y consideraciones expuestas, A C U E R D A: Clasificar el monte "DE CONSO" del término municipal de Villarino de Conso, cuya descripción es como sigue: linda, al Norte, con término y Monte de S. Cristóbal; Este, Municipio de Viana (término Fradelo); Sur, término de Villarino de Conso; Oeste, término y monte Castiñeira. Cabida 42 Ha. como Monte Vecinal en Mano Común, perteneciente, en régimen de comunidad germánica, a los vecinos de Conso a todos los efectos previstos en la Ley de 27 de Julio de 1.968 y su Reglamento de 26 de Febrero de 1.970, y con sulección a las consideraciones expuestas en esta resolución.

Notifíquese esta resolución al representante de la comunidad vecinal, al Sr. Alcalde Presidente del Ayuntamiento de Villarino de Conso, al Sr. Ingeniero Jefe de I.C.O.N.A, de Orense, a los que se les advierta que contra la presente resolución puede ser interpuesto recurso Contencioso-Administrativo en el plazo de dos meses ante la Sala correspondiente de la Audiencia Territorial de La Coruña, previo el de reposición ante este Jurado en el plazo de un mes.

Así lo acuerdan y firman



Amiguel  
Jefe  
[Handwritten signatures and initials]

Prov. *	Munic. *	Comunidad Prop. *	N. monte
OR	93	2	1

CLAVE DEL MONTE

### ● 3.- ESTADO FISICO

Ref. Índice

#### 3.1 SITUACION, ALTITUD, ACCESOS.

Este monte de CONSO está situado al N.O. de este pueblo y sus fincas particulares, comprendido entre éstas y el alto de "Campo de Facuca"; está formado por las últimas estribaciones hacia el S. de los montes de Chaguazoso y S. Cristóbal. Tiene pendientes relativamente fuertes y altitudes comprendidas entre los 950 y 1.150 m.

Los caminos de acceso quedan enlazados con la carretera que llega a Villarino de Conso desde Viana del Bollo.

#### 3.2 SUPERFICIE.

42 Has., obtenidas mediante planimetrado sobre 1/25.000.

#### 3.3 LINDEROS.

Los generales de todo el término vecinal de Conso son:

N.- Con término y monte de S. Cristóbal.

Prov.	Munic.	Comunidad Prop.	N.º monte
OR	93	2	1

Ref. Índice

CLAVE DEL MONTE

3.3

E.- Con municipio de Viana del Bollo (término de Fradelo)

S.- Término de Villarino de Conso.

O.- Término y monte de Castiñeira.

Como el monte de Conso ocupa una pequeña esquina del N.O. de este término vecinal, realmente el monte linda por el E. y S. con fincas particulares del mismo Conso.

3.4 DESCRIPCION DEL PERIMETRO.

Todo el término vecinal, comprendiendo este monte las fincas particulares y los dos núcleos urbanos de Conso y La Vega, puede describirse en su perímetro empezando por el extremo N.O. en Campo de Facuca, donde concurren con este monte los de Castiñeira, Chaguazoso y S. Cristóbal; con este último divide en dirección O.-E. bajando por Fraga da Raposa y el arroyo da Fentosa por entre fincas particulares a Costa de Plas y al límite con el municipio de Viana del Bollo. Por el E. sigue la mojonera con este municipio, dividiendo con términos de Fradelo, desde el que cruza por el S. a través de fincas particulares, entre los pueblos de La Vega y Villarino de Conso hasta subir a Corga da Foz, donde concurren con este término los de Villarino

Prov.*	Munic.*	Comunidad Prop.*	N.º monte
OR	93	2	1

Ref. Índice

CLAVE DEL MONTE

3.4

de Conso y de Castiñeira, siguiendo con término de este último en dirección S.-N., por entre fincas particulares hasta Fonte do Fental da Matosa, donde ya empieza monte de Acebeda con el que sigue subiendo por monte do Rego hasta Campo de Facuca, donde se comenzó.

3.5 OBSERVACION SOBRE LIMITE CON FINCAS PARTICULARES.

El límite de este monte con fincas particulares no puede ser muy preciso si se tiene en cuenta que también existe parcelación en el mismo monte. Se ha llegado con los límites de este hasta donde existía seguridad o duda razonable de que pudiera pertenecer al monte de referencia. En caso de que llegase a ser calificado como vecinal en mano común, sería necesario deslinde parcial en tal colindancia con particulares.

# Término de Viana del Bollo

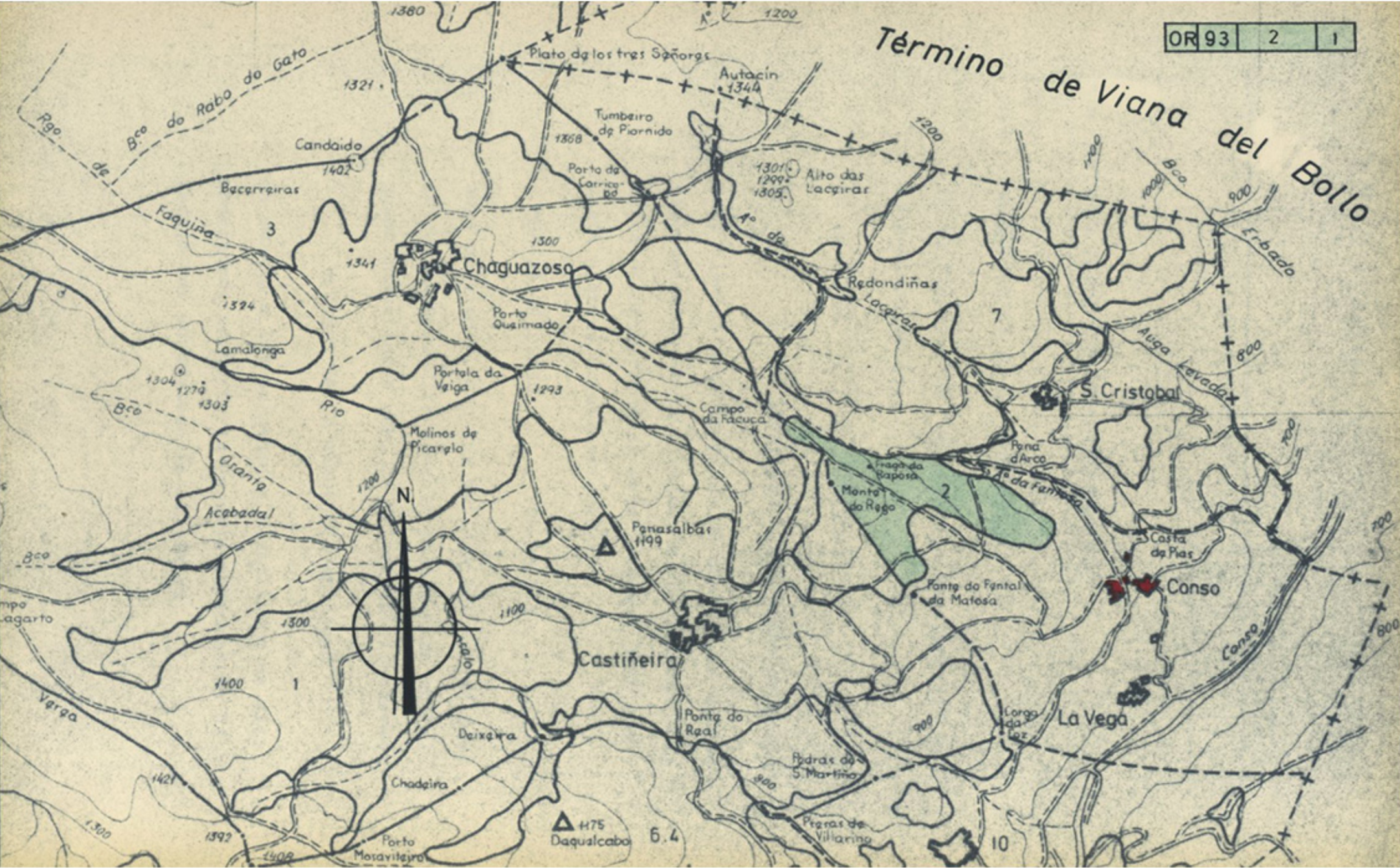



**Iván Rodríguez Jiménez**, secretario do Xurado Provincial de clasificación de montes veciñais en man común de Ourense

**CERTIFICO:**

Que na sesión do **23 de outubro de 2023** o Xurado adoptou, entre outros, o seguinte acordo:

**XXI.-** Solicitud de deslinde entre o MVMC "Aceveda ou Coto Castiñeira", pertencente aos veciños de Castiñeira, co MVMC "De Conso", pertencente aos veciños de Conso, no concello de Vilariño de Conso.

O informe do Servizo de Montes da Xefatura Territorial de Ourense de data 9 de marzo de 2023 fai constar que a documentación achegada corresponde ao deslindamento parcial do perímetro estremeiro entre o MVMC "Aceveda ou Coto Castiñeira", pertencente á CMMVVMC de Castiñeira, e o MVMC "De Conso", pertencente á CMMVVMC de Conso, dende o vértice 1 (o situado máis ao N) ata o vértice (auxiliar) 3 (o situado máis ao S).

Logo de analizar os vértices e a súa localización, conclúese que os puntos a aprobar son o 1 e o 2, xa que o 3 non deslinda en realidade senón que, na súa condición de punto auxiliar, permite definir a dirección da liña de deslindamento a partires do vértice 2.

O citado informe considera que a solicitude se axusta ao establecido no artigo 53 da Lei 7/2012, de 28 de xuño, de montes de Galicia, polo que propón ao Xurado Provincial a súa aprobación entre os puntos 1 e 2 avinzados, tendo o vértice 3 a consideración de punto auxiliar.

O Xurado Provincial, tendo en conta o informe do Servizo de Montes, aprobou a solicitude de deslinde.

Vº. e praxe

O Presidente do Xurado

Luis Jorge Álvarez Ferro



**VI. ANUNCIOS****A) ADMINISTRACIÓN AUTONÓMICA****CONSELLERÍA DO MEDIO RURAL**

*ANUNCIO do 16 de novembro de 2023, do Xurado Provincial de Clasificación Montes Veciñais en Man Común de Ourense, polo que se publica a Resolución do 16 de novembro de 2023, relativa á solicitude de deslindamento formulada polos representantes dos montes veciñais en man común Aceveda ou Coto de Castiñeira e o de Conso, no concello de Vilariño de Conso.*

Examinada a solicitude de deslindamento formulada polos representantes do monte veciñal en man común (MVMC) Aceveda ou Coto de Castiñeira, pertencente á Comunidade de Montes Veciñais en Man Común (CMVMC) de Castiñeira, e mais o MVMC de Conso, pertencente á CMVMC de Conso, no concello de Vilariño de Conso, resultan os seguintes

Feitos:

Primeiro. O 8 de xullo de 2022 a CMVMC de Castiñeira presentou un escrito (Rexel 2022/1794982) en que solicita a aprobación do deslindamento entre o MVMC Aceveda ou Coto de Castiñeira (CMVMC de Castiñeira) co MVMC de Conso.

Coa solicitude achegou a seguinte documentación:

- Acta de deslindamento.
- Certificacións de aprobación das respectivas asembleas xerais.
- Memoria e planos.
- Acta de conciliación levantada no Xulgado de Paz de Vilariño de Conso.

Segundo. O informe do Servizo de Montes da Xefatura Territorial de Ourense do 9 de marzo de 2023 fai constar que a documentación achegada corresponde ao deslindamento parcial do perímetro estremeiro entre o MVMC Aceveda ou Coto Castiñeira, pertencente á CMVMC de Castiñeira, e o MVMC de Conso, pertencente á CMVMC de Conso, desde o vértice 1 (o situado máis ao norte) ata o vértice (auxiliar) 3 (o situado máis ao sur).

Logo de analizar os vértices e a súa localización, conclúese que os puntos que se aprobarán son o 1 e o 2, xa que o 3 non deslinda en realidade senón que, na súa condición de punto auxiliar, permite definir a dirección da liña de deslindamento a partir do vértice 2.



O citado informe considera que a solicitude se axusta ao establecido no artigo 53 da Lei 7/2012, do 28 de xuño, de montes de Galicia, polo que propón ao Xurado Provincial a súa aprobación entre os puntos 1 e 2 avinzados, e o vértice 3 ten a consideración de punto auxiliar.

Consideracións legais e técnicas:

Primeira. Esta resolución dítase o abeiro do artigo 53 do Regulamento para a execución da Lei 13/1989, do 10 de outubro, de montes veciñais en man común, aprobado polo Decreto 260/1992, do 4 de setembro, e de conformidade co disposto na Lei 39/2015, do 1 de outubro, do procedemento administrativo común das administracións públicas.

Segunda. O artigo 53 da Lei 7/2012, do 28 de xuño, de montes de Galicia, recolle o procedemento que se seguirá no deslindamento entre montes veciñais en man común e establece que o xurado provincial de montes veciñais en man común, logo do exame da documentación presentada, ditará resolución que será publicada no *Diario Oficial de Galicia* e notificada ás comunidades interesadas.

De acordo cos feitos e fundamentos de dereito expostos, e tendo en conta o informe favorable do Servizo de Montes do día 9 de marzo de 2023, o Xurado Provincial de Montes Veciñais en Man Común acordou por unanimidade o día 23 de outubro de 2023:

Aprobar o acto de conciliación acadado polas xuntas reitoras dos MVMC Aceveda ou Coto de Castiñeira, pertencente á CMVMC de Castiñeira, e mais o MVMC de Conso, pertencente á CMVMC de Conso, no concello de Vilariño de Conso.

Contra esta resolución, que pon fin á vía administrativa, poderase interpoñer recurso potestativo de reposición perante o Xurado Provincial de Clasificación de Montes Veciñais en Man Común de Ourense no prazo dun mes, ou ben directamente recurso contencioso-administrativo perante o Xulgado do Contencioso-Administrativo de Ourense, no prazo de dous meses contados desde o día seguinte ao desta notificación, de acordo co disposto nos artigos 123 e 124 da Lei 39/2015, do 1 de outubro, do procedemento administrativo común das administracións públicas, e nos artigos 8 e 46 da Lei 29/1998, do 13 de xullo, reguladora da xurisdición contencioso-administrativa.

Ourense, 16 de novembro de 2023

Luis Jorge Álvarez Ferro  
Presidente do Xurado Provincial de Clasificación  
de Montes Veciñais en Man Común de Ourense



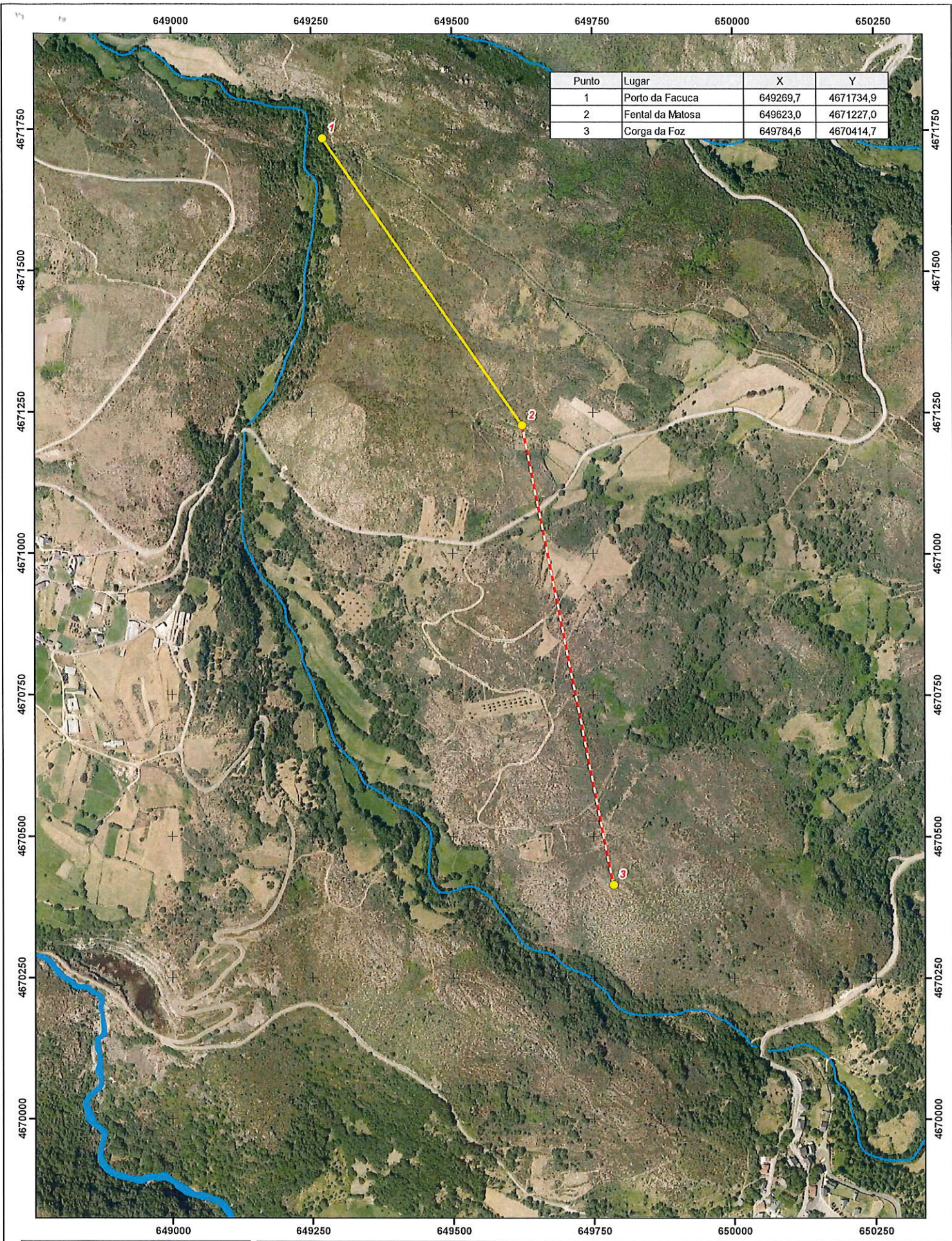

Fecha: Enero de 2022.

Autor:  
Rafael Altamirano Cabeza  
Ingeniero de Montes (Colegiado N°: 2.104)

- Puntos de deslinde
- Línea de deslinde
- Línea auxiliar

PLANO DE DESLINDE ENTRE EL MVMC ACEBEDA OU COTO CASTIÑEIRA  
Y EL MVMC DE CONSO

T.M. Vilaríño de Conso,  
Ourense

ESCALA 1:5.000

0 75 150 300  
Meters