

JURADO PROVINCIAL DE MONTES

Señores:

Presidente: D. Daniel Regalado Aznar
Vice D. Ovidio Chamosa Sarandeesa
Vocal D. José Argiz Salgado
" D. Francisco Contreras Brotons
" D. Ignacio Garbayo Abascal
" D. José Manuel López Seco
" D. Nemesio Bayja Alvarez
" D. Juan Luis Castro Somoza
" D. Vicente Alonso Pérez
" D. Mario Rueda Torrejón
" D. Manuel García Escudero .- Alcalde
" D. Luis Guerra Alvarez.- Pte. Hermandad

En la Ciudad de Orense a once de Junio de mil novecientos setenta y cuatro.

Visto, en el día de la fecha, por el Jurado Provincial de Montes en Mano Común, el presente expediente de clasificación del monte denominado "MONTES DE SOUTELO"

tramitado a instancia de la Investigación Forestal del Estado, como perteneciente en régimen de comunidad germánica a los vecinos de Soutelo, del término de Villarino de Conso

RESULTANDO: Que en los trabajos de investigación se ha elaborado una carpeta-ficha del monte objeto de este expediente, en ella se contiene: un croquis del monte, un minucioso estudio jurídico-administrativo de la propiedad comunal en Galicia, las referencias documentales e históricas del monte investigado, así como su posible referencia en el Catálogo, Inventario y Registro de la Propiedad; llegando a la con-

clusión de que la comunidad vecinal es la que está en la posesión real del monte, desde tiempo inmemorial, por haberlo poseído quieta, pacífica e ininterrumpidamente en concepto de dueños y que la intervención de de la Administración en tal monte ha sido mínima, pese a creer que estaba incluido en el Catálogo de Montes de Utilidad Pública, con el número 201. La Junta vecinal o comisión, generalmente presidida por el Alcalde Pedáneo, es la encargada de la gestión y defensa del monte frente a posibles usurpadores, y la encargada de repartir las cargas entre sus miembros.

RESULTANDO: Que en reunión del Jurado Provincial, celebrada en 25 de Junio de 1.971, se acordó iniciar los expedientes de clasificación de los montes del término Municipal de Villarino de Conso, por estar afectados por la construcción del Saltos de Las Portas, entre los que se encuentra el monte denominado "Montes de Soutelo, de los vecinos de Soutelo, designado Instructor al Magistrado de la Audiencia Provincial



D. Félix Barros Novoa, Vicepresidente del Jurado, que al ser relevado del cargo, pasan las actuaciones al Magistrado que le sustituye en el Jurado, D. Ovidio Chamosa Sarandeses, el que después de aceptar el cargo inició la tramitación del presente expediente, y que para la constancia de ello se libró mandamiento al Registrador del Partido de Viana para la anotación preventiva, se hizo saber la iniciación del expediente al Ayuntamiento de Villarino de Conso, Organismos y Corporaciones interesadas, a la Junta vecinal y al público con la fijación de Edicto en el Tablón de Anuncios del Ayuntamiento y en el Boletín Oficial de la Provincial; también se acordó oír a la Hermandad Sindical de Labradores y Ganaderos, sin que se hubiese formulado reclamación alguna, aun cuando el Ayuntamiento manifiesta que el monte está incluido dentro del monte "Sierra de Conso y agregados", número 201 del Catálogo.

RESULTANDO: Que en la tramitación del presente expediente se han cumplido los trámites y formalidades legales, que se establecen en la Ley de Montes en Mano Común de 27 de Julio de 1.968 y su Reglamento de 26 de Febrero de 1.970, así como las de la Ley de Procedimiento Administrativo de 17 de Julio de 1.958.

VISTOS, además de los citados, los preceptos de general aplicación.

CONSIDERANDO: Que el Jurado Provincial de Montes en Mano Común tiene jurisdicción y competencia para conocer del presente expediente de clasificación, iniciado a instancia de la Investigación Forestal, de conformidad con lo dispuesto en los artículos 10 y 11 de la Ley citada de 27 de Julio de 1.968 y los artículos 10 y 18 de su Reglamento.

CONSIDERANDO: Que para determinar si un monte merece la clasificación de vecinal en mano común, es preciso la concurrencia de los dos elementos que señala el artículo 1º de la Ley especial antes citada, a saber: a) que su pertenencia esté atribuida a un núcleo o grupo vecinal en régimen de comunidad germánica o mano común y b) que tal grupo o comunidad vecinal no se halle constituida formalmente en Entidad municipal; pero como el primer de los elementos presupone una declaración de propiedad, la que exige la concurrencia de dos requisitos condicionantes: 1º título de dominio y 2º identificación de la finca, veamos si en el caso que nos ocupa se han cumplido los elementos y requisitos enumerados, y de cuanto hay actuado se evidencia que el monte denominado "Montes de Soutelo", pertenece a la comunidad vecinal de Soutelo (Villarino de Conso) por haber sido poseído por esta comunidad pública, pacífica e ininterrumpidamente desde tiempo inmemorial; realizando los aprovechamientos propios del monte, tales como pastoreo, leñas - esquilmos comunitariamente por los vecinos, sin fijación de cuotas, y si bien el Ayuntamiento de Villarino de Conso sostiene que el monte investigado está dentro del monte denominado "Sierra de Conso y Agregados", número 201 del Catálogo e inscrito en el Registro de la Propiedad, no es posible identificarlo con éste, en razón a su exigua cabida y a la imprecisión de sus linderos, y así lo ha apreciado el Sr. Registrador de la Propiedad de Viana al acordar suspender la anotación por no estar inscrito el monte; por otra parte, la propia Ley de Montes en Mano Común contempla este supuesto, en el número 2 del artículo 1º, al



decir, que no será obstáculo para la clasificación del monte como Vecinal en Mano Común, la circunstancia formal de estar incluido en el Catálogo, Inventario o Registro Público, si ello no va aparejada de la posesión real y efectiva del monte, que en ninguna ocasión la ha tenido el Ayuntamiento de Villarino de Conso, por haberla ejercido desde tiempo inmemorial los vecinos y finalmente, se cumple también el requisito de la identificación entre el croquis que obra en el expediente y la realidad física del monte; y por todo lo expuesto,

El Jurado Provincial de Montes en Mano Común, en sesión celebrada en el día de la fecha, a la vista de los antecedentes y consideraciones expuestas, **A C U E R D A**: Clasificar el monte "DE SOUTELO" del término municipal de Villarino de Conso, cuya descripción es como sigue: linda, al Norte, Montey y término de Castiñeiras; Este, término de Villarino y Municipio de Viana (monte Fradelo); Sur, términos y montes de Sotogrande, y Oeste, Montes de S. Mamed.- Superficie: 251 Ha. como Monte Vecinal en Mano Común, perteneciente, en régimen de comunidad germánica, a los vecinos de Soutelo, a todos los efectos previstos en la Ley de 27 de Julio de 1.968 y su Reglamento de 26 de Febrero de 1.970, y con sulección a las consideraciones expuestas en esta resolución.

Notifíquese esta resolución al representante de la comunidad vecinal, al Sr. Alcalde Presidente del Ayuntamiento de Villarino de Conso, al Sr. Ingeniero Jefe de I.C.O.N.A. de Orense, a los que se les advierta que contra la presente resolución puede ser interpuesto recurso Contencioso-Administrativo en el plazo de dos meses ante la Sala correspondiente de la Audiencia Territorial de La Coruña, previo el de reposición ante este Jurado en el plazo de un mes.

Así lo acuerdan y firman

[Handwritten signatures and stamps]

CLAVE DEL MONTE

Prov.º	Munic.º	Comunidad Prop.º	N.º monte
OR	93	6.4	1

3.- ESTADO FISICO

Ref.º Índice

3.1 SITUACION. ALTITUD. ACCESOS.

Estos montes de SOUTELO están situados al N.O. y S.E. del pueblo y sus fincas particulares en el valle del río Conso, separados por éstas en dos parcelas diferentes.

La del N.O. la más importante del monte, está formada por las primeras laderas de subida hacia el resto de los montes de la Sierra de Queija; es bastante accidentado y con pendientes relativamente fuertes en la parte más baja, y algo más suaves en el alto; tiene altitudes comprendidas entre los 800 y 1.408 m.

La parcela S.E., formada por la ladera N. de las llamadas "Pigarreiras" en el límite con el municipio de Viana, tiene pendientes más regulares, pero quizá más fuertes, con altitudes comprendidas entre los 750 y los 1.075 m.

Los accesos actuales son las pistas de servicio de las obras del salto de Las Portas, unidas a las carreteras que llegan a Villarino de Conso desde Viana del Bollo y La Gudiña.

Prov.º	Munic.º	Comunidad Prop.º	N.º monte
OR	93	B.4	1

Rel.º Tercer

CLAVE DEL MONTE

3.2 SUPERFICIE.

251 Has., obtenidas mediante planimetrado sobre
1/25.000.

3.3 LINDEROS.

N.- Montey y término de Castiñeira.

E.- Término de Villarino de Conso y término municipal de Viana del Bollo (monte de Fradelo).

S.- Término y montes de Sotogrande.

O.- Monte de S. Mamed.

3.4 DESCRIPCION DEL PERIMETRO.

El perímetro de todo el término vecinal, comprendiendo las dos parcelas de monte, las fincas particulares y el mismo pueblo, puede describirse empezando por el extremo N.O. en Payoanes, donde concurren con este monte los de S. Mamed y de Castiñeira; con este último divide en dirección O.-E. bajando por Porto Mosquiteiro, Chadeira, hasta Teixeira, ya en el río Conselo, bajando después por este por Ponte do Real hasta Presas de Villarino; aquí empieza a limitar con términos de Villarino de Conso, por estas fincas particulares, siguiendo en dirección S.E. por el río Conselo aguas abajo hasta su desembocadura en el

Prov.º	Munic.º	Comunidad Prop.º	N.º monte
OR	93	6.4	1

Ref. L. 11.11.11

CLAVE DEL MONTE

3.4

rio Conso, cruza este y en dirección N-S. sigue dividiendo con término y monte de Villarino por Copa dos Carrizais hasta Picoto de Outeiro, ya en el límite con el término municipal de Viana del Bollo. Dividiendo con monte de Fradelo sigue la mojonera entre municipios en un pequeño tramo hacia el S. hasta llegar a la vaguada de Fraga de Tamboril, por la que baja en dirección N.O. dividiendo con monte y término de Satogrande, sigue dividiendo entre fincas particulares del valle del río Conso en la misma dirección hasta Lameiro da Santa y de aquí sigue dividiendo monte por Chao dos Pigardos y Penedo do Cernado hasta Campo Romeu, ya en el límite con monte de S. Mamed, con el que sigue subiendo en dirección S.-N. hasta Payoanes, donde se comenzó.

3.5 OBSERVACION SOBRE LIMITE CON FINCAS PARTICULARES

El límite de este monte con fincas particulares no puede ser muy preciso si se tiene en cuenta que también existe parcelación en el mismo monte. Se ha llegado con los límites de este hasta donde existía seguridad o duda razonable de que pudiera pertenecer al monte de referencia. En caso de que llegase a ser calificado como vecinal en mano común, sería necesario deslinde parcial en tal colindancia con particulares.

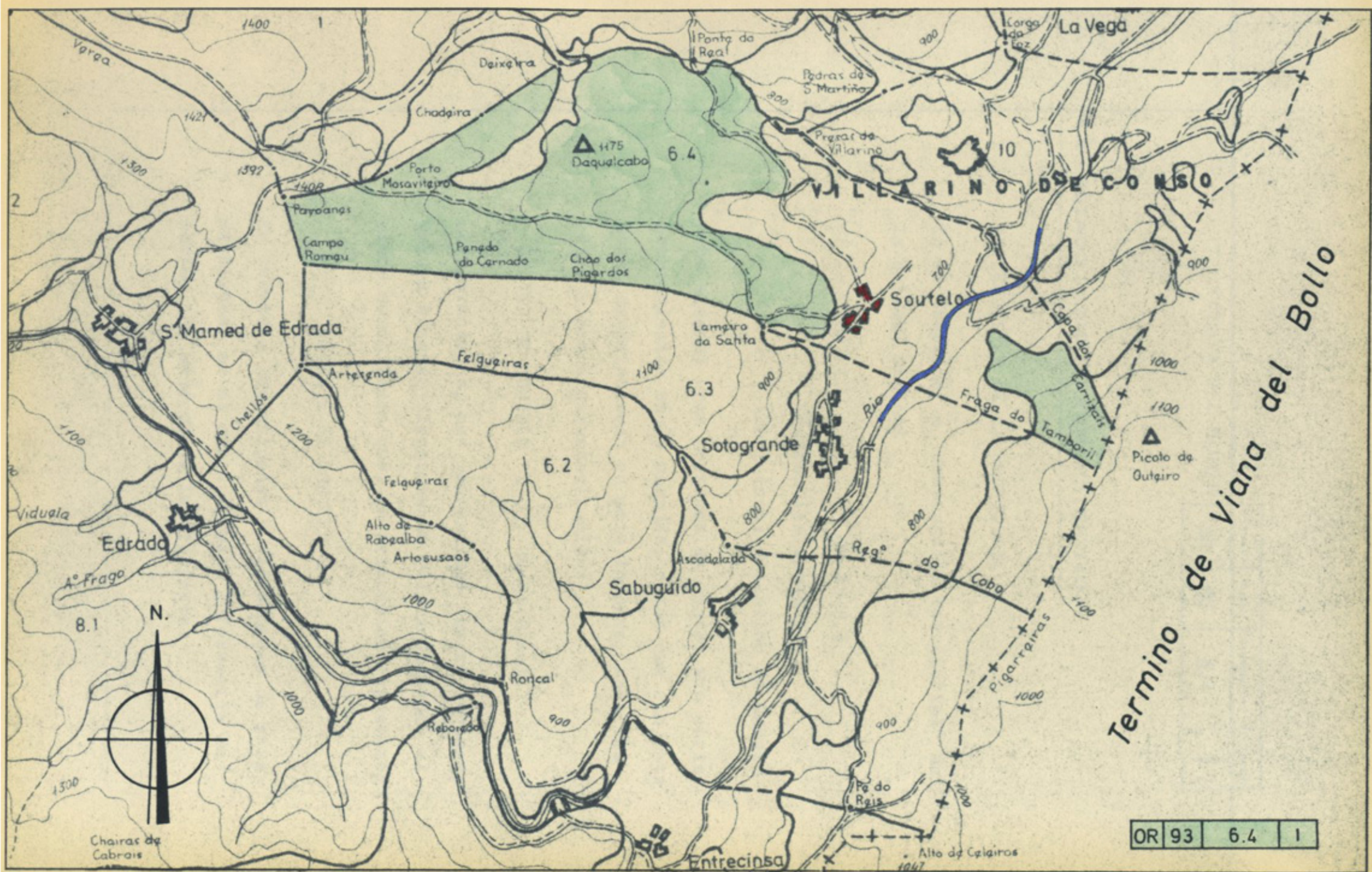

OR 93 6.4 1



Iván Rodríguez Jiménez, secretario do Xurado Provincial de clasificación de montes veciñais en man común de Ourense

CERTIFICO:

Que na sesión do **13 de decembro de 2022** o Xurado adoptou, entre outros, o seguinte acordo:

IV.- Solicitud de deslinde entre o MVMC "De Soutelo", pertencente aos veciños de Soutelo, e o MVMC "San Mamede", pertencente aos veciños de San Mamede de Hedrada, no concello de Vilariño de Conso

Sobre a citada solicitude o Servizo de Montes da Xefatura Territorial de Ourense emitiu un informe favorable o día 18 de outubro de 2022.

No referido informe faise constar que o punto 2 do deslinde ("Paioanes 2") afectaríalle tamén ao MVMC "Aceveda ou Coto Castiñeira" pertencente á CMMVVMC de Aceveda. A este respecto, a CMMVVMC de Soutelo presentou unha solicitude de deslindamento con Aceveda que, formalmente e de forma recíproca, tamén lle afectaríala á CMMVVMC de San Mamede. Porén, ambas propostas (Soutelo-San Mamede e Soutelo-Aceveda) son coherentes entre si e, en conxunto, recollen a conformidade de tódalas comunidades cos tramos acordados bilateralmente en cada unha delas

O Xurado Provincial, sobre a base do citado informe do Servizo de Montes, aprobou a solicitude de deslinde.

Vº. e praxe

O Presidente do Xurado

Luis Jorge Álvarez Ferro



VI. ANUNCIOS**A) ADMINISTRACIÓN AUTONÓMICA****CONSELLERÍA DO MEDIO RURAL**

ANUNCIO do 20 de xaneiro de 2023, do Xurado Provincial de Clasificación de Montes Veciñais en Man Común de Ourense, polo que se publica a Resolución do 22 de decembro de 2022, relativa ao acto de conciliación formulado polos representantes dos montes veciñais en man común de Soutelo e San Mamede, no concello de Vilariño de Conso (Ourense).

Examinada a solicitude de deslinde formulada polos representantes do MVMC de Soutelo, pertencente á CMMVVMC de Soutelo e do MVMC de San Mamede, pertencente á CMMVVMC de San Mamede de Hedrada, no concello de Vilariño de Conso, resultan os seguintes

Feitos:

Primeiro. O 23.10.2019 a CMMVVMC de Soutelo presentou dous escritos (Rexel núm. 2019/2152393 e 2019/2152406) cos que solicitaba aprobar un deslindamento entre o MVMC de Soutelo (pertencente á CMMVVMC solicitante) e mais o MVMC de San Mamede (pertencente á CMMVVMC de San Mamede de Hedrada).

Non obstante, a dita comunidade presentara ao mesmo tempo ata catro solicitudes de deslindamento con outras tantas comunidades veciñas, as cales presentaban unha serie de deficiencias, polo que se considerou oportuno agardar a que todas as propostas fosen viables para así deixar o MVMC de Soutelo e as súas veciñanzas perfectamente definidas á vez.

Segundo. O 1 de agosto de 2022 a CMMVVMC de Soutelo presentou un novo escrito (2022/1983802), en que se propón un novo tramo que resulta ser contiguo ao solicitado inicialmente en 2019, e que é coherente con outra proposta de deslindamento (neste caso, Soutelo-Aceveda) presentada tamén en datas recentes.

Coa solicitude achegou a seguinte documentación:

- Acta de deslindamento do 20.6.2022.
- Memoria descritiva e planos.



– Acta de conciliación levantada no Xulgado de Paz de Vilariño de Conso.

– Certificacións de aprobación das dúas comunidades.

Terceiro. O informe do Servizo de Montes da Xefatura Territorial de Ourense de data 18 de outubro de 2022 fai constar que a documentación achegada corresponde ao deslindamento do perímetro estremeiro entre o MVMC de Soutelo, pertencente á CMVMC de Soutelo, e o MVMC de San Mamede, pertencente á CMVMC de San Mamede de Hedrada, desde o punto situado máis ao S que sería o punto 2 (Campo Romeo) da solicitude do 23.10.2019 ata o situado máis ao N que sería o punto 2 (Paioanes 2) da solicitude do 1.8.2022. Entre ambos puntos, o linde vén definido por un 3º punto que sería Cabeza de Paioanes, localizado na cota máis alta do monte e identificado coma punto 1 en ambas as dúas solicitudes.

En relación con este 3º punto (Cabeza de Paioanes), existe unha pequena incongruencia entre os dous escritos de deslindamento presentados, por canto o de 2019 o localiza na coordenada X: 646.375 mentres que o de 2022 faino na coordenada X: 646.376. Logo de comprobar os arquivos dixitais vectoriais de ambas as solicitudes, compróbase que a coordenada exacta dese punto é X: 646.375,5227; polo tanto, considerando o redondeo por exceso, a coordenada a ter en conta finalmente será X: 646.376 (completada coa Y: 4.669.567).

Por outra banda, o punto Paioanes 2 afectaríalle tamén ao MVMC Aceveda ou Coto Castiñeira pertencente á CMMVVMC de Aceveda. A este respecto, a CMMVVMC de Soutelo presentou unha solicitude de deslindamento con Aceveda que, formalmente e de forma recíproca, tamén lle afectaría a CMMVVMC de San Mamede. Porén, ambas as propostas (Soutelo-San Mamede e Soutelo-Aceveda) son coherentes entre si e, en conxunto, recollen a conformidade de todas as comunidades cos tramos acordados bilateralmente en cada unha delas (tal como se informou o 11.10.2022 ao respecto da proposta Soutelo-Aceveda), polo que a proposta Soutelo-San Mamede considérase validamente conciliada.

O citado informe considera que a solicitude se axusta ao establecido no artigo 53 da Lei 7/2012, de 28 de xuño, de montes de Galicia.

Consideracións legais e técnicas:

Primeiro. A presente resolución dítase o abeiro do artigo 53 do Regulamento para a execución da Lei 13/1989, do 10 de outubro, de montes veciñais en man común, aprobado



polo Decreto 260/1992, do 4 de setembro, e de conformidade co disposto na Lei 39/2015, do 1 de outubro, do procedemento administrativo común das administracións públicas.

Segundo. O artigo 53 da Lei 7/2012, do 28 de xuño, de montes de Galicia, recolle o procedemento a seguir no deslindamento entre montes veciñais en man común e establece que o xurado provincial de montes veciñais en man común, logo do exame da documentación presentada, ditara resolución que será publicada no *Diario Oficial de Galicia* e notificada ás comunidades interesadas.

De acordo cos feitos e fundamentos de dereito expostos, e tendo en conta o informe favorable do Servizo de Montes do día 18 de outubro de 2022, o Xurado Provincial de Clasificación de Montes Veciñais en Man Común acordou por unanimidade o día 13 de decembro de 2022:

Aprobar o acto de conciliación acadado polas xuntas reitoras dos MVMC de Soutelo, pertencente á CMMVVMC de Soutelo; e do MVMC de San Mamede, pertencente á CMMVVMC de San Mamede de Hedrada, no Concello de Vilariño de Conso.

Contra esta resolución, que pon fin a vía administrativa, poderase interpoñer recurso potestativo de reposición perante o Xurado Provincial de Clasificación de Montes Veciñais en Man Común de Ourense no prazo dun mes, ou ben directamente recurso contencioso-administrativo perante o Xulgado do Contencioso-Administrativo de Ourense, no prazo de dous meses contados desde o día seguinte ao desta notificación, de acordo co disposto nos artigos 123 e 124 da Lei 39/2015, do 1 de outubro, do procedemento administrativo común das administracións públicas, e nos artigos 8 e 46 da Lei 29/1998, do 13 de xullo, reguladora da xurisdición contencioso-administrativa.

Ourense, 20 de xaneiro de 2023

Luis Jorge Álvarez Ferro
Presidente do Xurado Provincial de Clasificación
de Montes Veciñais en Man Común de Ourense



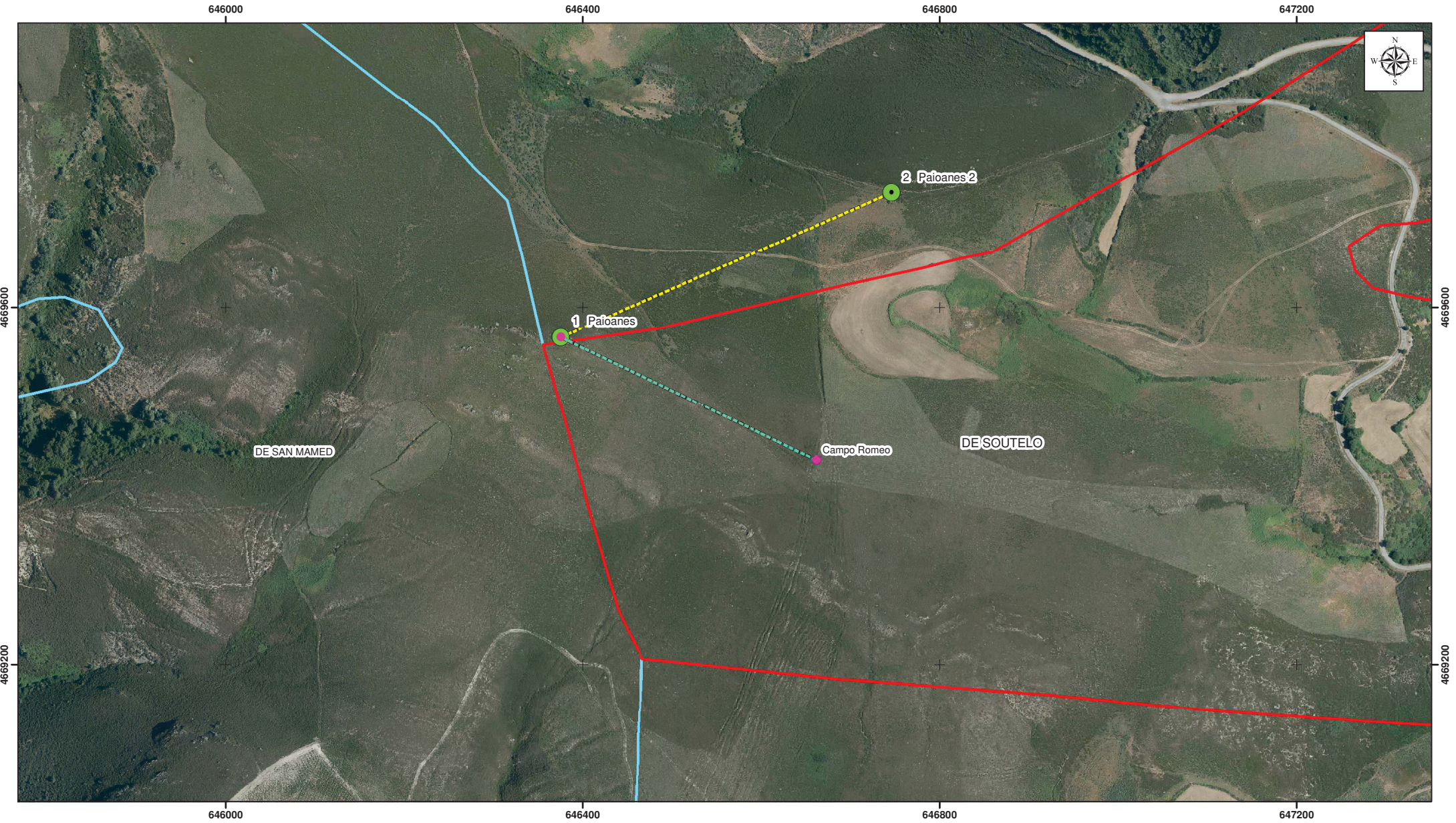

Leyenda	
●	Puntos deslinde Soutelo-San Mamed (conciliación firmada y presentada)
- - -	Línea Soutelo-San Mamed (conciliación firmada y presentada)
●	Puntos Soutelo_San Mamed
- - -	Línea deslinde Soutelo_San Mamed
-	Cartografía según Jurado de Montes Vecinales de Soutelo
-	Cartografía según Jurado de Montes Vecinales de San Mamed



TÍTULO: DESLINDE ENTRE EL MVMC DE SOUTELO Y SAN MAMED			
PROMOTOR: CMVMC DE SOUTELO			
PLANO: Plano línea y puntos de deslinde sobre ortofoto		INFORMACIÓN CARTOGRÁFICA: SISTEMA DE REFERENCIA: ETRS89 PROYECCIÓN: UTM HUSO 29	
ESCALA: 1:4000	PLANO N°: 2	FIRMA:	EMPRESA CONSULTORA: Servitec medioambiente
FECHA: Febrero del 2022		Fdo: Raquel Vilarín Díaz(colg:6786)	

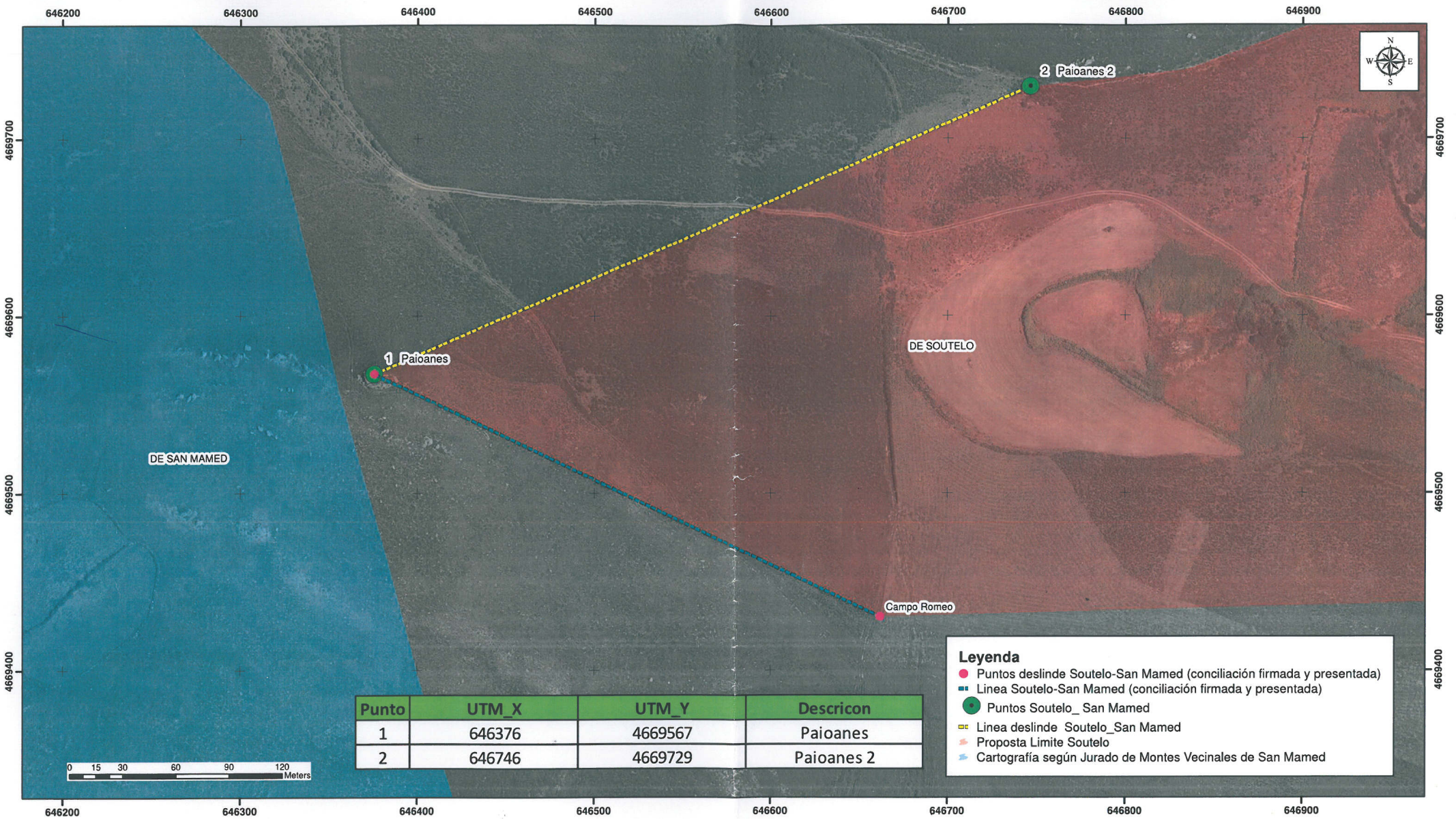

Punto	UTM_X	UTM_Y	Descripcion
1	646376	4669567	Paioanes
2	646746	4669729	Paioanes 2

Leyenda

- Puntos deslinde Soutelo-San Mamed (conciliación firmada y presentada)
- Línea Soutelo-San Mamed (conciliación firmada y presentada)
- Puntos Soutelo_ San Mamed
- Línea deslinde Soutelo_San Mamed
- Proposta Limite Soutelo
- Cartografía según Jurado de Montes Vecinales de San Mamed

En representación de M.V.M.C De Soutelo

En representación de M.V.M.C San Mamed

Fdo:
Marina Blanco Fernández

Fdo:
Manuel Alonso López

Fdo:
Arcadio Macia Vega

Fdo:
Genaro Macia Crespo

TÍTULO: DESLINDE ENTRE EL MVMC DE SOUTELO Y SAN MAMED			
PROMOTOR: CMVMC DE SOUTELO			
PLANO: Límite propuesto entre los MVMC DE SOUTELO CON EL MVMC DE SAN MAMED	INFORMACIÓN CARTOGRÁFICA: SISTEMA DE REFERENCIA: ETRS89 PROYECCIÓN: UTM HUSO 29		
ESCALA: 1:2000	PLANO Nº: 3	FIRMA: 	EMPRESA CONSULTORA:
FECHA: Febrero del 2022	Fdo: Raquel Vilarín Díaz (col:6786)		



Iván Rodríguez Jiménez, secretario do Xurado Provincial de clasificación de montes veciñais en man común de Ourense

CERTIFICO:

Que na sesión do **13 de decembro de 2022** o Xurado adoptou, entre outros, o seguinte acordo:

V.- Solicitud de deslinde entre o MVMC "De Soutelo", pertencente aos veciños de Soutelo, e o MVMC "Aceveda ou Coto Castiñeira", pertencente aos veciños de Castiñeira, no concello de Vilariño de Conso.

O Servizo de Montes da Xefatura Territorial de Ourense emitiu un informe o día 15 de setembro de 2022.

O Xurado Provincial, tendo en conta o citado informe do Servizo de Montes, aprobou o deslinde solicitado.

Vº. e praxe

O Presidente do Xurado

Luis Jorge Álvarez Ferro



VI. ANUNCIOS**A) ADMINISTRACIÓN AUTONÓMICA****CONSELLERÍA DO MEDIO RURAL**

ANUNCIO do 20 de xaneiro de 2023, do Xurado Provincial de Clasificación de Montes Veciñais en Man Común de Ourense, polo que se publica a Resolución do 22 de decembro de 2022 relativa ao acto de conciliación formulada polos representantes dos montes veciñais en man común de Soutelo, e o de Aceveda ou Coto Castiñeira, no concello de Vilariño de Conso (Ourense).

Examinada a solicitude de deslindamento formulada polos representantes do MVMC de Soutelo, pertencente á CMMVVMC de Soutelo; e do MVMC Aceveda ou Coto Castiñeira, pertencente á CMMVVMC de Castiñeira, no concello de Vilariño de Conso, resultan os seguintes

Feitos:

Primeiro. O 23.10.2019, a CMMVVMC de Soutelo presentou dous escritos (Rexel núm. 2019/2152190 e 2019/2152210) cos que solicitaba aprobar un deslindamento entre o MVMC de Soutelo (pertencente á CMMVVMC solicitante) e mais o MVMC Aceveda ou Coto Castiñeira (pertencente á CMMVVMC de Castiñeira).

En relación co dito escrito requiriuse nova documentación que permitise emendar unha serie de deficiencias detectadas na documentación achegada coa solicitude.

Segundo. O 1 de agosto de 2022, a CMMVVMC de Soutelo presentou unha nova solicitude de deslindamento (Rexel núm. 2022/1983785).

Coa solicitude achegou a seguinte documentación:

- Acta de deslindamento do 20.6.2022.
- Memoria descritiva e planos.
- Acta de conciliación levantada no Xulgado de Paz de Vilariño de Conso.
- Certificacións de aprobación das dúas comunidades.



Terceiro. O informe do Servizo de Montes da Xefatura Territorial de Ourense do 15 de setembro de 2022 fai constar que a documentación achegada corresponde ao deslindamento do perímetro estremeiro entre o MVMC de Soutelo, pertencente á CMMVVMC de Soutelo, e o MVMC Aceveda ou Coto Castiñeira, pertencente á CMMVVMC de Castiñeira, desde o vértice 1 ata o vértice 2, nun primeiro tramo situado ao O, e desde o vértice 3 ata o vértice 4, nun segundo tramo situado ao E, quedando o terreo entre ambos tramos como de propietarios particulares. Así mesmo, entre os puntos 1 e 2 do primeiro tramo defínese un punto caracterizado como auxiliar («1a»), ben que, da análise da proposta presentada, conclúese que forma parte para todos os efectos do perímetro estremeiro de ambos os montes.

Por outra banda, o tramo deslindado entre os vértices 3 e 4 correspóndese co río Conselo ou da Cenza, segundo a traza que proporciona a aresta da parcela 32093A01309026 situada do lado do MVMC de Soutelo.

Logo de analizar con detalle os vértices e a súa localización, conclúese ademais que o punto 1 do deslindamento afecta tamén o MVMC de San Mamede, cuxo perímetro pasaría a describir un metido en forma de cuña na zona de estrema dos montes Aceveda ou Coto Castiñeira e de Soutelo. A este respecto cómpre aclarar que, ben que a CMMVVMC de San Mamede non participa da conciliación obxecto deste informe, si o fai doutra coa CMMVVMC de Castiñeira que xa foi informada favorablemente e que implica a conformidade da CMMVVMC de San Mamede coa fixación dese vértice 1 como novo punto definitorio dos seu perímetro.

O citado informe considera que a solicitude se axusta ao establecido no artigo 53 da Lei 7/2012, do 28 de xuño, de montes de Galicia.

Consideracións legais e técnicas:

Primeiro. A presente resolución dítase o abeiro do artigo 53 do Regulamento para a execución da Lei 13/1989, do 10 de outubro, de montes veciñais en man común, aprobado polo Decreto 260/1992, do 4 de setembro, e de conformidade co disposto na Lei 39/2015, do 1 de outubro, do procedemento administrativo común das administracións públicas.

Segundo. O artigo 53 da Lei 7/2012, do 28 de xuño, de montes de Galicia, recolle o procedemento que se vai seguir no deslindamento entre montes veciñais en man común e establece que o xurado provincial de montes veciñais en man común, logo do exame da



documentación presentada, ditará resolución que será publicada no *Diario Oficial de Galicia* e notificada ás comunidades interesadas.

De acordo cos feitos e fundamentos de dereito expostos, e tendo en conta o informe favorable do Servizo de Montes do día 15 de setembro de 2022, o Xurado Provincial de Clasificación de Montes Veciñais en Man Común acordou por unanimidade o día 13 de decembro de 2022:

Aprobar o acto de conciliación acadado polas xuntas reitoras dos MVMC de Soutelo, pertencente á CMMVVMC de Soutelo; e do MVMC Aceveda ou Coto Castiñeira, pertencente á CMMVVMC de Castiñeira, no concello de Vilariño de Conso.

Contra esta resolución, que pon fin á vía administrativa, poderase interpoñer recurso potestativo de reposición perante o Xurado Provincial de Clasificación de Montes Veciñais en Man Común de Ourense no prazo dun mes, ou ben directamente recurso contencioso-administrativo perante o Xulgado do Contencioso-Administrativo de Ourense, no prazo de dous meses contados desde o día seguinte ao desta notificación, de acordo co disposto nos artigos 123 e 124 da Lei 39/2015, do 1 de outubro, do procedemento administrativo común das administracións públicas, e nos artigos 8 e 46 da Lei 29/1998, do 13 de xullo, reguladora da xurisdición contencioso-administrativa.

Ourense, 20 de xaneiro de 2023

Luis Jorge Álvarez Ferro
Presidente do Xurado Provincial de Clasificación
de Montes Veciñais en Man Común de Ourense



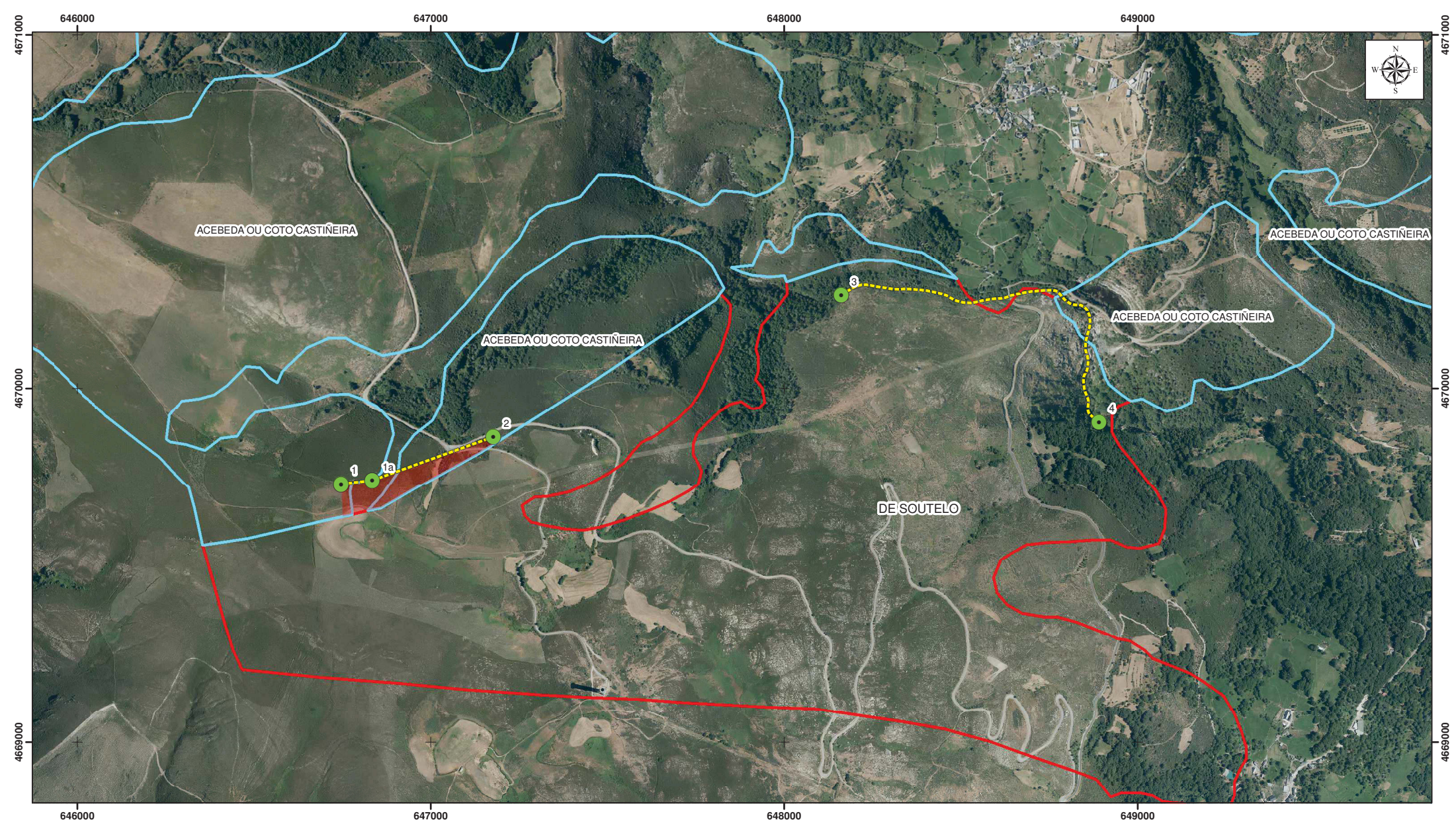

Leyenda

- Puntos Soutelo Castiñeira
- Línea Soutelo Castiñeira
- Superficie afectada (2,67 ha)
- Cartografía según Jurado de Montes Vecinales de Castiñeira
- Cartografía según Jurado de Montes Vecinales de Soutelo

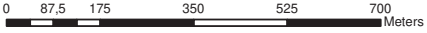

TÍTULO: DESLINDE ENTRE EL MVMC DE SOUTELO Y ACEBEDA OU COTO CASTIÑEIRA			
PROMOTOR: CMVMC DE SOUTELO		INFORMACIÓN CARTOGRÁFICA: SISTEMA DE REFERENCIA: ETRS89 PROYECCIÓN: UTM HUSO 29	
PLANO: Plano línea y puntos de deslinde con superficie afectada			
ESCALA: 1:10000	PLANO Nº:	FIRMA: Fdo: Raquel Vilarín Díaz (colg:6786)	
FECHA: Febrero del 2022			

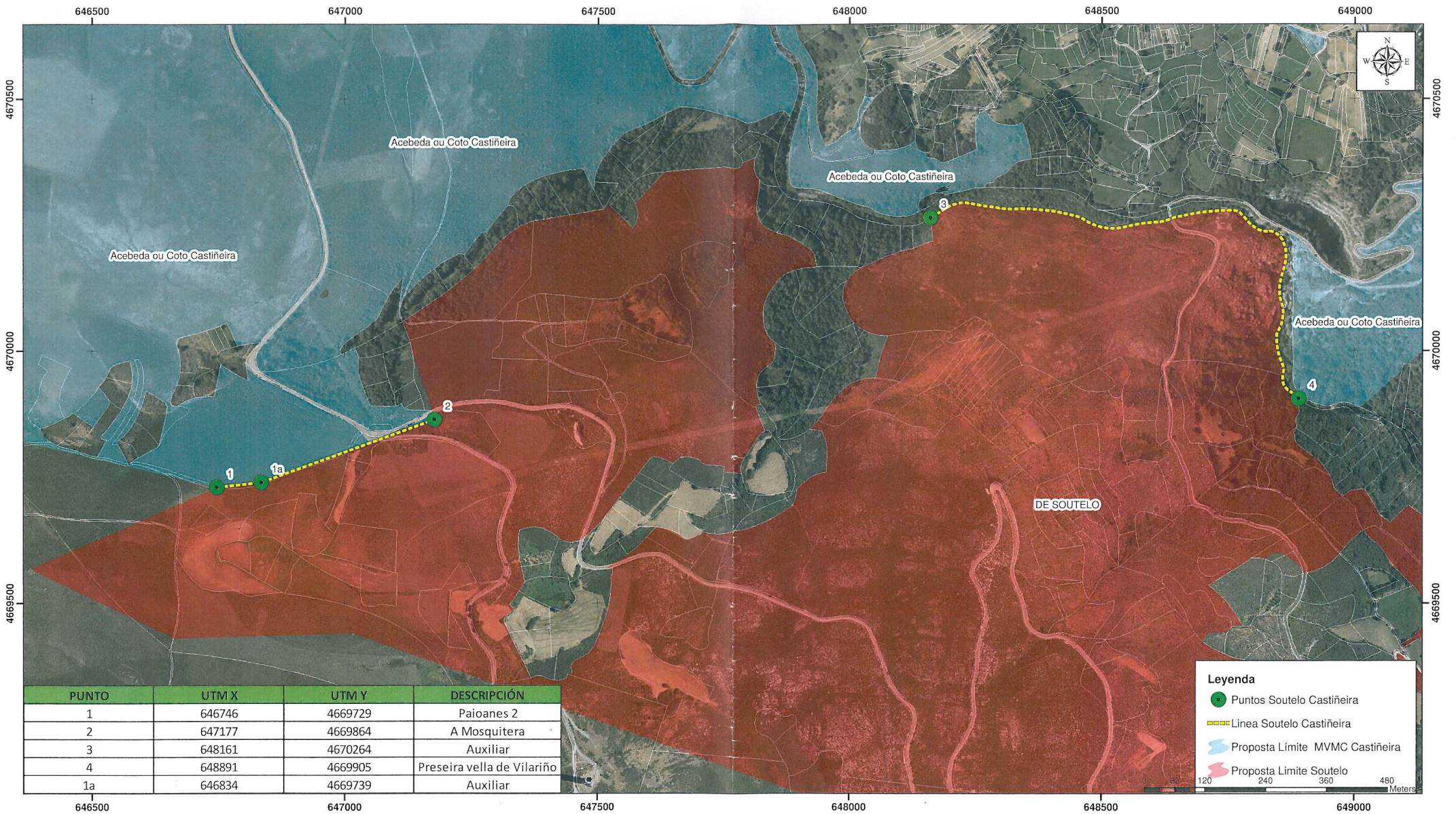

PUNTO	UTM X	UTM Y	DESCRIPCIÓN
1	646746	4669729	Paioanes 2
2	647177	4669864	A Mosquiteira
3	648161	4670264	Auxiliar
4	648891	4669905	Preseira vella de Vilariño
1a	646834	4669739	Auxiliar

Legenda

- Puntos Soutelo Castiñeira
- Línea Soutelo Castiñeira
- Proposta Limite MVMC Castiñeira
- Proposta Limite Soutelo

0 96 120 240 360 480 Meters

En representación de M.V.M.C De Soutelo

En representación de M.V.M.C Acebeda ou Coto Castiñeira:

Fdo:
Marina Blanco Fernández

Fdo:
Manuel Alonso López

Fdo:
Vicente Losada Rodríguez

Fdo:
José Losada Rodríguez

TÍTULO: DESLINDE ENTRE EL MVMC DE SOUTELO Y ACEBEDA OU COTO CASTIÑEIRA			
PROMOTOR: CMVMC DE SOUTELO		INFORMACIÓN CARTOGRÁFICA:	
PLANO: Limite propuesto entre los MVMC DE SOUTELO CON EL MVMC DE ACEBEDA OU COTO CASTIÑEIRA		SISTEMA DE REFERENCIA: ETRS89 PROYECCIÓN: UTM HUSO 29	
ESCALA: 1:7000	PLANO Nº: 3	FIRMA:	EMPRESA CONSULTORA: Servitec MEDIOAMBIENTE
FECHA: Febrero del 2022		Fdo: Raquel Vilarín Díaz (colg:6786)	