

JURADO PROVINCIAL DE MONTES

Señores:

**Presidentes:** D. Daniel Regalado Agnes  
**Vice** D. Cvidio Chamosa Saradocosa  
**Vocales**  
" D. José Argiz Salgado  
" D. Francisco Contreras Brotana  
" D. Ignacio Carbayo Abascal  
" D. José Manuel López Soco  
" D. Nemesio Gajja Alvarez  
" D. Juan Luis Castro Somosa  
" D. Vicente Alonso Pérez  
" D. Mario Suede Torrejón  
" D. Manuel García Securado.- **Alcalde**  
" D. Luis Guerra Alvarez.- **Pte. Hermandad**  
" D. Orentino Pérez Estévez.- **Presidente**  
de la Junta vecinal.

En la Ciudad de Orense a once de Junio de mil novecientos setenta y cuatro.

Visto, en el día de la fecha, por el Jurado Provincial de Montes en Mano Común, el presente expediente de clasificación del monte denominado "MONTES DE EDRADA" tramitado a instancia de la Investigación Forestal del Estado, como perteneciente en régimen de comunidad germánica a los vecinos de Edrada, del término de Villarino de Conso

**RESULTANDO:** Que en los trabajos de investigación se ha elaborado una carpeta-ficha del monte objeto de este expediente, en ella se contiene: un croquis del monte, un minucioso estudio jurídico-administrativo de la propiedad comunal en Galicia, las referencias documentales e históricas del monte investigado, así como su posible referencia en el Catálogo, Inventario y Registro de la Propiedad; llegando a la con-

clusión de que la comunidad vecinal es la que está en la posesión real del monte, desde tiempo inmemorial, por haberlo poseído quieta, pacífica e ininterrumpidamente en concepto de dueños y que la intervención de de la Administración en tal monte ha sido mínima, pese a creer que estaba incluido en el Catálogo de Montes de Utilidad Pública, con el número 201. La Junta vecinal o comisión, generalmente presidida por el Alcalde Pedáneo, es la encargada de la gestión y defensa del monte frente a posibles usurpadores, y la encargada de repartir las cargas entre sus miembros.

**RESULTANDO:** Que en reunión del Jurado Provincial, celebrada en 25 de Junio de 1.971, se acordó iniciar los expedientes de clasificación de los montes del término Municipal de Villarino de Conso; por estar afectados por la construcción del Saltos de Las Portas, entre los que se encuentra el monte denominado Montes de Edrada, pertenecientes a los vecinos de Edrada designado Instructor al Magistrado de la Audiencia Provincial



D. Félix Barros Novoa, Vicepresidente del Jurado, que al ser relevado del cargo, pasan las actuaciones al Magistrado que le sustituye en el Jurado, D. Ovidio Chamosa Sarandeses, el que después de aceptar el cargo inició la tramitación del presente expediente, y que para la constancia de ello se libró mandamiento al Registrador del Partido de Viana para la anotación preventiva, se hizo saber la iniciación del expediente al Ayuntamiento de Villarino de Conso, Organismos y Corporaciones interesadas, a la Junta vecinal y al público con la fijación de Edictos en el Tablón de Anuncios del Ayuntamiento y en el Boletín Oficial de la Provincial; también se acordó oír a la Hermandad Sindical de Labradores y Ganaderos, sin que se hubiese formulado reclamación alguna, aun cuando el Ayuntamiento manifiesta que el monte está incluido dentro del monte "Sierra de Conso y agregados", número 201 del Catálogo.

RESULTANDO: Que en la tramitación del presente expediente se han cumplido los trámites y formalidades legales, que se establecen en la Ley de Montes en Mano Común de 27 de Julio de 1.968 y su Reglamento de 26 de Febrero de 1.970, así como las de la Ley de Procedimiento Administrativo de 17 de Julio de 1.958.

VISTOS, además de los citados, los preceptos de general aplicación.

CONSIDERANDO: Que el Jurado Provincial de Montes en Mano Común tiene jurisdicción y competencia para conocer del presente expediente de clasificación, iniciado a instancia de la Investigación Forestal, de conformidad con lo dispuesto en los artículos 10 y 11 de la Ley citada de 27 de Julio de 1.968 y los artículos 10 y 13 de su Reglamento.

CONSIDERANDO: Que para determinar si un monte merece la clasificación de vecinal en mano común, es preciso la concurrencia de los dos elementos que señala el artículo 1º de la Ley especial antes citada, a saber: a) que su pertenencia esté atribuida a un núcleo o grupo vecinal en régimen de comunidad germánica o mano común y b) que tal grupo o comunidad vecinal no se halle constituida formalmente en Entidad municipal; pero como el primer de los elementos presupone una declaración de propiedad, la que exige la concurrencia de dos requisitos condicionantes: 1º título de dominio y 2º identificación de la finca, veamos si en el caso que nos ocupa se han cumplido los elementos y requisitos enumerados, y de cuanto hay actuado se evidencia que el monte denominado "Montes de Edrada" pertenece a la comunidad vecinal de Edrada (Villarino de Conso) por haber sido poseído por esta comunidad pública, pacífica e ininterrumpidamente desde tiempo inmemorial; realizando los aprovechamientos propios del monte, tales como pastoreo, leñas - esquilmos comunitariamente por los vecinos, sin fijación de cuotas, y si bien el Ayuntamiento de Villarino de Conso sostiene que el monte investigado está dentro del monte denominado "Sierra de Conso y Agregados", número 201 del Catálogo e inscrito en el Registro de la Propiedad, no es posible identificarlo con éste, en razón a su exigua cabida y a la imprecisión de sus linderos, y así lo ha apreciado el Sr. Registrador de la Propiedad de Viana al acordar suspender la anotación por no estar inscrito el monte; por otra parte, la propia Ley de Montes en Mano Común contempla este supuesto, en el número 2 del artículo 1º, al

decir, que no será obstáculo para la clasificación del monte como Vecinal en Mano Común, la circunstancia formal de estar incluido en el Catálogo, Inventario o Registro Público, si ello no va aparejada de la posesión real y efectiva del monte, que en ninguna ocasión la ha tenido el Ayuntamiento de Villarino de Conso, por haberla ejercido desde tiempo inmemorial los vecinos y finalmente, se cumple también el requisito de la identificación entre el croquis que obra en el expediente y la realidad física del monte; y por todo lo expuesto,

El Jurado Provincial de Montes en Mano Común, en sesión celebrada en el día de la fecha, a la vista de los antecedentes y consideraciones expuestas, A C U E R D A: Clasificar el monte "DE EDRADA" del término municipal de Villarino de Conso, cuya descripción es como sigue: linda, al Norte, Monte de S. Mamed; Este, Monte de Sabuguido; Sur, Montes de Ehtrecisa y Veiga de Camba, y Oeste, Montes del Invernadero, propiedad de Papelera Española, S. A.- Superficie: 893 Ha. como Monte Vecinal en Mano Común, perteneciente, en régimen de comunidad germánica, a los vecinos de Edrada (Villarino de Conso) a todos los efectos previstos en la Ley de 27 de Julio de 1.968 y su Reglamento de 26 de Febrero de 1.970, y con sulección a las consideraciones expuestas en esta resolución.

Notifíquese esta resolución al representante de la comunidad vecinal, al Sr. Alcalde Presidente del Ayuntamiento de Villarino de Conso, al Sr. Ingeniero Jefe de I.C.O.N.A, de Orense, a los que se les advierta que contra la presente resolución puede ser interpuesto recurso Contencioso-Administrativo en el plazo de dos meses ante la Sala correspondiente de la Audiencia Territorial de La Coruña, previo el de reposición ante este Jurado en el plazo de un mes.

Así lo acuerdan y firman

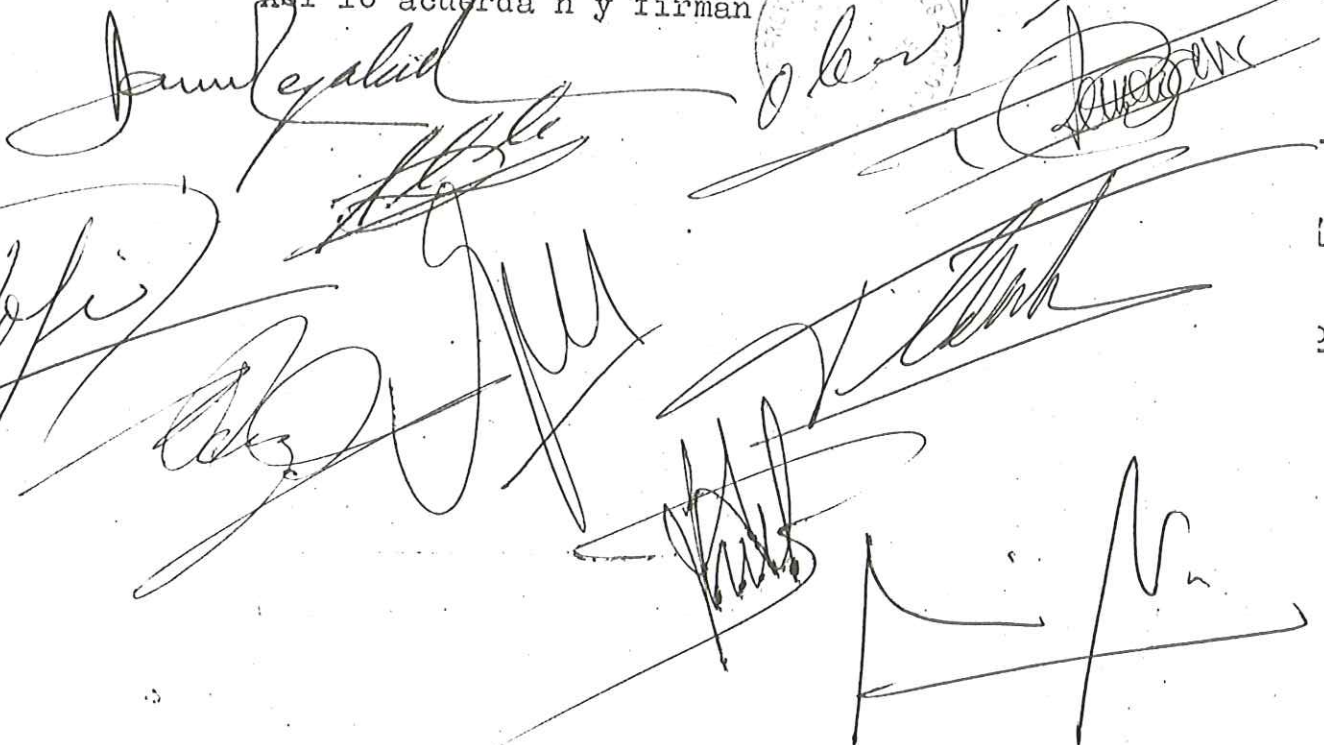

The lower half of the document features several handwritten signatures in black ink. Above the signatures, there are two circular official stamps. The stamp on the left is partially obscured by a signature, while the one on the right is more clearly visible, showing some illegible text around its perimeter. The signatures are written in a cursive style, typical of official documents from that era.

Prov.*	Munic.*	Comunidad Prop.*	N. monte
OR	93	8.1	1

CLAVE DEL MONTE

### • 3.- ESTADO FISICO

Ref.\* Indice

#### 3.1 SITUACION. ALTITUD. ACCESOS.

Estos montes de EDRADA quedan situados en torno a este pueblo y sus fincas particulares formando "término redondo"; está dividido en dos parcelas distintas por el valle del río Conso, quedando al O. de éste la mayoría de la superficie.

La parte O. está formada por una serie de lomas y valles que suben desde el río Conso hacia el O. hasta la divisoria con los Montes del Invernadero; tiene fuertes pendientes en la parte baja y muy suaves en las cumbres; las altitudes oscilan entre los 900 y los 1.514 m.

La parte E. es también una ladera que desde el río Conso sube hacia el E. hasta los altos de Artesenda y Rabealba; tiene pendientes relativamente fuertes y altitudes comprendidas entre los 850 y 1.329 m.

Los accesos actuales son las pistas de servicio a las canteras y obras del salto de las Portas, enlazadas con las carreteras que llegan a Vi-

Prov.*	Munic.*	Comunidad Prop.*	N.º monte
OR	93	8.1	1

Ref. Índice

CLAVE DEL MONTE

3.1

llarino de Conso desde Viana del Bollo y La Gu-  
diña.

3.2 SUPERFICIE.

893 Has., obtenidas mediante planimetrado sobre  
1/25.000.

3.3 LINDEROS.

N.- Monte de S. Mamed.

E.- Monte de Sabuguido.

S.- Montes de Entrecinsa y de Veigas de Camba.

O.- Montes del Invernadero, propiedad de Papele-  
ra Española S.A.

3.4 DESCRIPCION DEL PERIMETRO.

El perimetro de todo el término vecinal, compren-  
diendo las dos parcelas de monte, las fincas par-  
ticulares y el mismo pueblo, puede describirse  
empezando por el extremo O., en alto de Cernadi-  
ño, en la confluencia de este monte con Montes  
del Invernadero y monte de S. Mamed; con este  
último sigue dividiendo de O.-E. bajando por el  
arroyo de Val de Cenza hasta el rio Conso, si-  
guiendo por éste aguas abajo, de N.-E., tambien  
dividiendo con término y montes de S. Mamed has-

Ref. Índice

3.4

CLAVE DEL MONTE

Prov.*	Munic.*	Comunidad Prop.*	N.º monte
OR	93	8.1	1

ta la desembocadura en este río del arroyo Dos Caballos, por el que sube en dirección N.E. hasta el alto de Artesanda; aquí concurren con este monte de Edrada, además del citado de S. Mamed, los de Satogrande y Sabuguido, siguiendo con este último en dirección S.E. por Felgueiras, alto de Rabealba y Artosusaos hasta Roncal, ya en el límite con los prados particulares del río Conso; cruza hacia el O. los prados de este río y por Reboredo empieza a limitar con monte de Entrecinsa, con el que sube de E.-O. por el lombo de Alto del Siervo a Chairas de Cabrois y a Pereixada, donde empieza a limitar con monte de Veigas de Camba, con el que sigue en dirección N.O. por toda la cumbre dividiendo aguas hasta el cabezo de Cernado, ya en el límite con los Montes del Invernadero, propiedad de Papelera Española S.A., con los que sigue en dirección N.O. por toda la cumbre dividiendo aguas hasta alto de Cernadiño, donde se comenzó.

El límite entre este monte de Edrada y el de S. Mamed según ha sido descrito en principio, es decir, "Alto de Cernadiño-arroyo de Val de Cenzarío Conso", y con el qual ha sido calculada la superficie según 3.2 para este monte de Edrada, es el límite pretendido por los vecinos de S.

Prov.º	Munic.º	Comunidad Prop.º	N.º monte
OR	93	8.1	1

Ref.º Índice

CLAVE DEL MONTE

3.4

Mamed y se ha adoptado en este informe por parecer más lógico y ajustado a los accidentes geográficos; pero, en realidad, lo pretendido por los vecinos de Edrada es que su monte siga de alto de Cernadiño a Campo de Garcia Diz, donde empezará a lindar con el monte de Pradoalbar hasta alto de Vald de Cobo, siendo aquí donde empieza a lindar con el de S. Mamed bajando por cabezo de alto de Roupeiro, y lombo de Porfia hasta el rio Conso.

Las dos líneas pretendidas aparecen reflejadas en el plano de 1.2.

### 3.5 OBSERVACION SOBRE LIMITE CON FINCAS PARTICULARES

El límite de este monte con fincas particulares no puede ser muy preciso si se tiene en cuenta que también existe parcelación en el mismo monte. Se ha llegado con los límites de este hasta donde existía seguridad o duda razonable de que pudiera pertenecer al monte de referencia. En caso de que llegase a ser calificado como vecinal en mano común, sería necesario deslinde parcial en tal colindancia con particulares.

OR 93 8.1 I

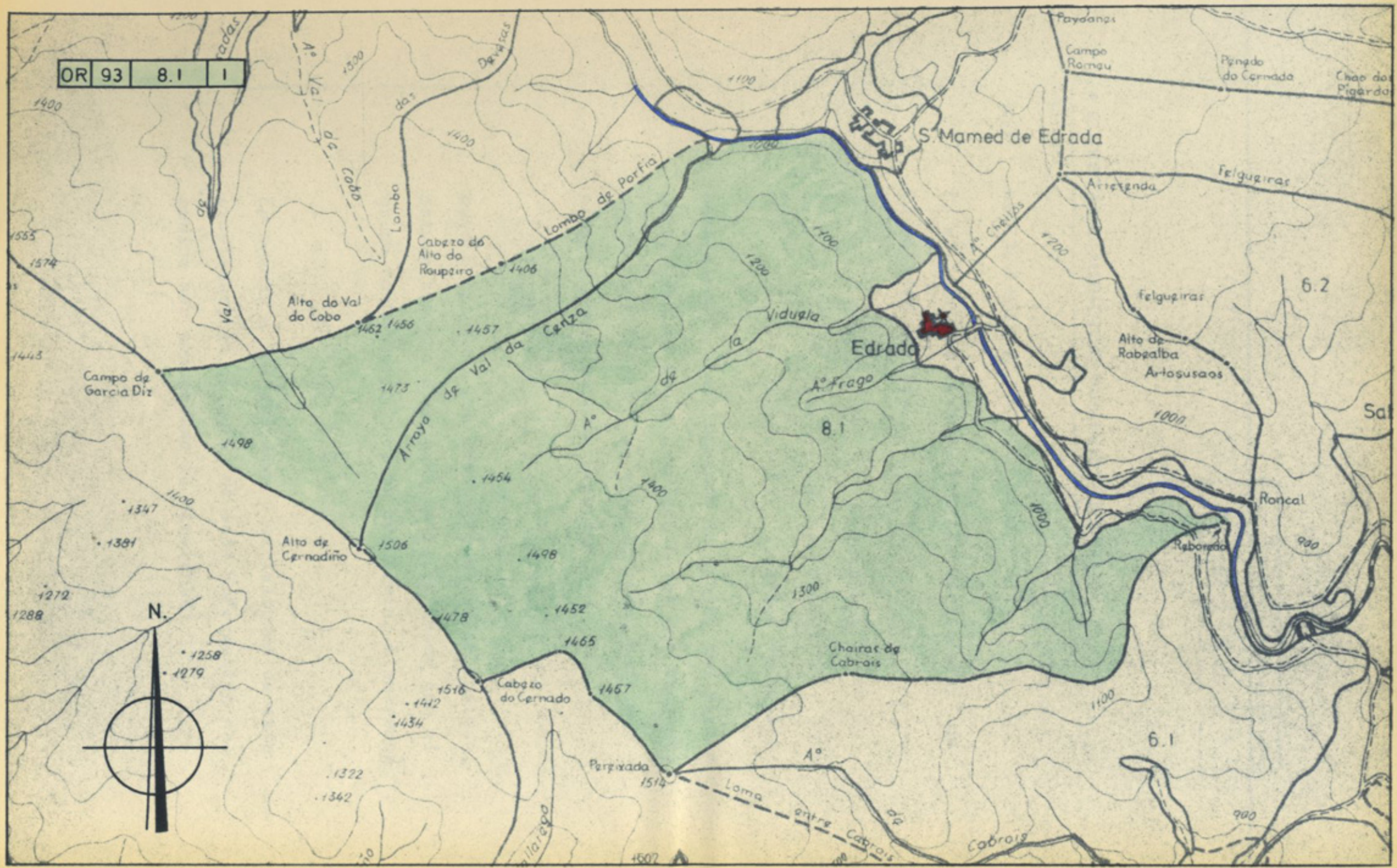

**Iván Rodríguez Jiménez**, secretario do Xurado Provincial de clasificación de montes veciñais en man común de Ourense

**CERTIFICO:**

Que na sesión do **21 de abril de 2021** o Xurado adoptou, entre outros, o seguinte acordo:

**XII.-** Solicitud de deslinde entre os MVMC "De Hedrada", pertencente á CMVMC de Hedrada; e o MVMC "De Sabuguido", pertencente á CMVMC de Sabuguido, no Concello de Vilariño de Conso.

O Servizo de Montes, en data 11 de xaneiro de 2021, emitiu informe favorable sobre a referida solicitude, se ben co seguinte condicionado:

- O sentido do informe favorable refírese exclusivamente ao deslinde proposto entre os vértices 3 e 7. Entre os puntos 1 e 3 deberá xeoreferenciarse a liña dedeslindamento e acordarse mediante outro procedemento que inclúa a CMVMC de San Mamede de Hedrada e a CMVMC de Soutogrande, tamén afectadas segundo consta nos respectivos expedientes de clasificación.

De acordo co exposto, o Xurado Provincial admitiu a solicitude de deslinde.

Vº. e praxe  
O Presidente do Xurado

Luis Jorge Álvarez Ferro



**VI. ANUNCIOS****A) ADMINISTRACIÓN AUTONÓMICA****CONSELLERÍA DO MEDIO RURAL**

*ANUNCIO do 9 de xullo de 2021, do Xurado Provincial de Clasificación de Montes Veciñais en Man Común de Ourense, polo que se publica a Resolución do 25 de xuño de 2021 relativa ao acto de conciliación formulada polos representantes dos montes veciñais en man común A Hedrada, pertencente á Comunidade de Montes Veciñais en Man Común da Hedrada, e o Monte Veciñal en Man Común de Sabuguido, pertencente á Comunidade de Montes Veciñais en Man Común de Sabuguido, no concello de Vilariño de Conso.*

Examinada a solicitude de conciliación formulada polos representantes do MVMC A Hedrada, pertencente á CMVMC da Hedrada, e o MVMC de Sabuguido, pertencente á CMVMC de Sabuguido, no concello de Vilariño de Conso, resultan os seguintes

Feitos:

Primeiro. Con data do 17 de febreiro de 2020 o presidente da CMVMC da Hedrada presentou un escrito no rexistro electrónico da Xunta de Galicia (nº 2020/rx 345798) relativo a un acto de deslindamento entre os montes veciñais en man común da Hedrada e de Sabuguido.

Coa solicitude achegou a seguinte documentación:

Acta de conciliación, acta de deslindamento, plano de deslindamento e certificado de aprobación das comunidades.

Memoria descritiva.

Capa *shape* puntos de deslindamento. Capa *shape* liña de deslindamento.

Segundo. O informe do Servizo de Montes da Xefatura Territorial de Ourense do 11 de xaneiro de 2021 considera que a solicitude se axusta ao establecido no artigo 53 da Lei 7/2012, do 28 de xuño, de montes de Galicia.

Polo que o Servizo de Montes propúxolle ao Xurado a aprobación do deslindamento, se ben co seguinte condicionado:

O sentido do informe favorable refírese exclusivamente ao deslindamento proposto entre os vértices 3 e 7. Entre os puntos 1 e 3 deberá xeorreferenciarse a liña de deslindamen-



to e acordarse mediante outro procedemento que inclúa a CMVMC de San Mamede de Hedrada e a CMVMC de Soutogrande, tamén afectadas segundo consta nos respectivos expedientes de clasificación.

Ademais, o punto 7 servirá unicamente para definir a dirección da liña de perímetro estremeiro, desde o punto 6 ata o límite coas propiedades particulares que na acta do deslindamento se localiza no punto i.

Consideracións legais e técnicas:

Primeiro. A presente resolución dítase o abeiro do artigo 53 do Regulamento para a execución da Lei 13/1989, do 10 de outubro, de montes veciñais en man común, aprobado polo Decreto 260/1992, de 4 de setembro, e de conformidade co disposto na Lei 39/2015, do 1 de outubro, do procedemento administrativo común das administracións públicas.

Segundo. O artigo 53 da Lei 7/2012, do 28 de xuño, de montes de Galicia, recolle o procedemento a seguir no deslindamento entre montes veciñais en man común e establece que o xurado provincial de montes veciñais en man común, logo do exame da documentación presentada, dite resolución que será publicada no *Diario Oficial de Galicia* e notificada ás comunidades interesadas.

De acordo cos feitos e fundamentos de dereito expostos, o Xurado Provincial en Man Común acordou por unanimidade o día 21 de abril de 2021:

Aprobar o acto de conciliación acadado polas xuntas reitoras dos MVMC A Hedrada, pertencente á CMVMC da Hedrada e o MVMC de Sabuguido, pertencente á CMVMC de Sabuguido, no concello de Vilariño de Conso, de acordo coas consideracións realizadas no informe do Servizo de Montes do 11 de xaneiro de 2021.

Contra esta resolución, que pon fin a vía administrativa, poderase interpoñer recurso potestativo de reposición ante o Xurado Provincial de Clasificación de Montes Veciñais en Man Común de Ourense no prazo dun mes, ou ben, directamente, recurso contencioso-administrativo ante o Xulgado do Contencioso-Administrativo de Ourense, no prazo de dous meses contados desde o día seguinte ao desta notificación, de acordo co disposto nos artigos 123 e 124 da Lei 39/2015, do 1 de outubro, do procedemento administrativo



común das administracións públicas, e nos artigos 8 e 46 da Lei 29/1998, do 13 de xullo, reguladora da xurisdición contencioso-administrativa.

Ourense, 9 de xullo de 2021

Luis Jorge Álvarez Ferro  
Presidente do Xurado Provincial de Clasificación de Montes Veciñais  
en Man Común de Ourense

CVE-DOG: 5q8cu8z6-hyn9-8cv6-3ri2-rtqfnxqow09



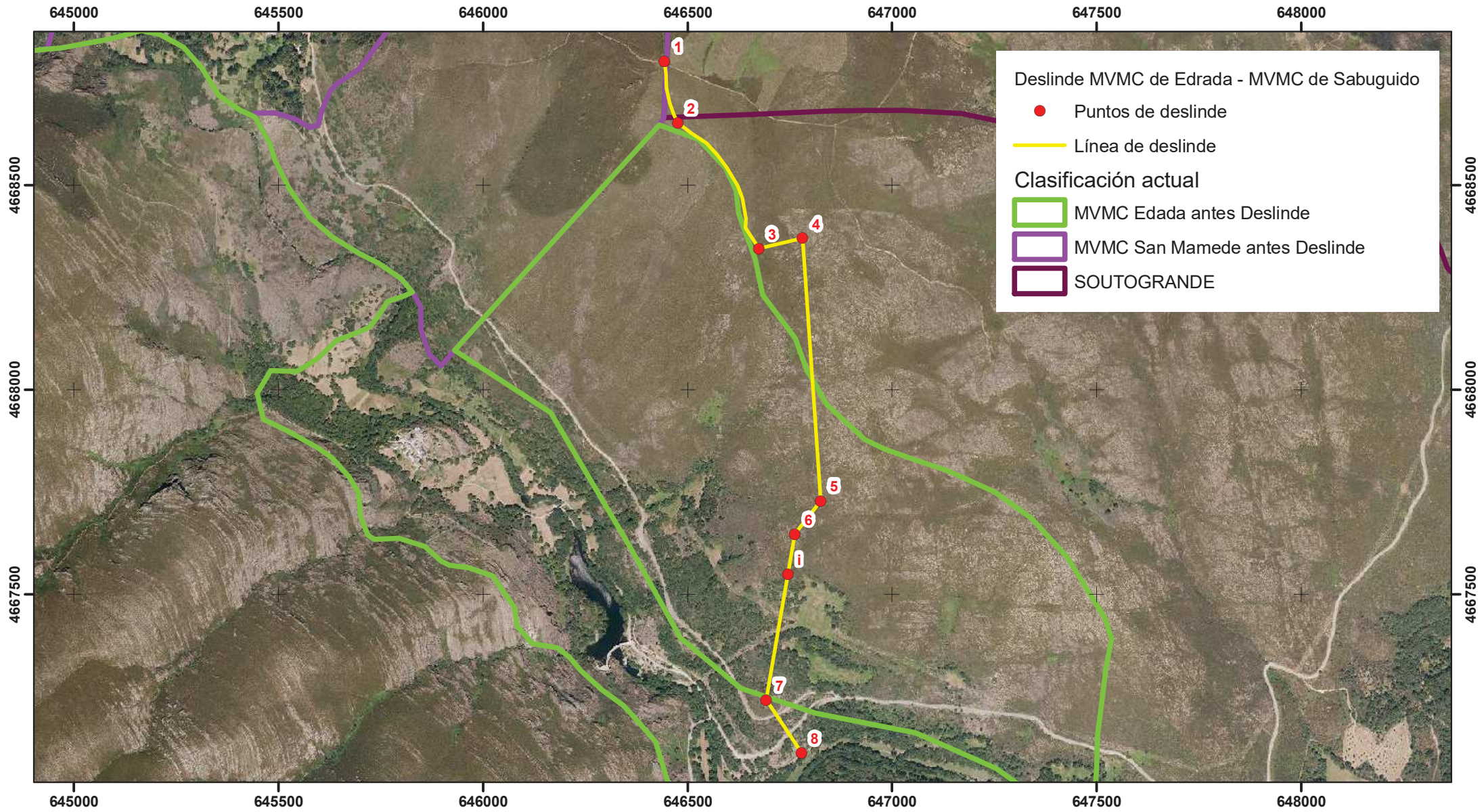

El Ingeniero de Montes autor del deslinde.

Fdo. Rafael Altamirano Cabeza.

**DESLINDE ENTRE EL MVMC DE SABUGUIDO  
Y EL MVMC DE EDRADE.  
CONCELLO DE VILARIÑO DE CONSO. OURENSE.**

Plano de deslinde



Escala: 1:12.000

Fecha: Octubre de 2019

**Iván Rodríguez Jiménez**, secretario do Xurado Provincial de clasificación de montes veciñais en man común de Ourense

**CERTIFICO:**

Que na sesión do **13 de decembro de 2022** o Xurado adoptou, entre outros, o seguinte acordo:

**XVII.-** Solicitud de revisión de esbozo do MVMC De Hedrada, pertencente á CMVMC de Hedrada, no concello de Vilariño de Conso.

O Servizo de Montes da Xefatura Territorial de Ourense emitiu un informe favorable o día 9 de novembro de 2022 en relación coa citada solicitude. No mesmo se indica que que o perímetro obxecto de revisión inclúe as partes do perímetro lindeiras con particulares así como tamén unha parte do perímetro estremeiro co MVMC "De San Mamede".

O Xurado Provincial, partindo do informe favorable do Servizo de Montes, aprobou a revisión do esbozo do MVMC "De Hedrada", de xeito que o perímetro quedaría revisado nas estremas con particulares e máis nunha parte da veciñanza co MVMC "De San Mamede" (2º tramo). Quedarían pendentes de definir ou deslindar os restantes tramos lindeiros co MVMC "De San Mamede" (1º e 3º tramo) así coma tamén cos MMVVMC "Monte de Entrecinsa" e "Veiga de Camba" e co monte patrimonial "Invernadeiro".

Vº. e prace

O Presidente do Xurado

Luis Jorge Álvarez Ferro



**VI. ANUNCIOS****A) ADMINISTRACIÓN AUTONÓMICA****CONSELLERÍA DO MEDIO RURAL**

*EDICTO do 26 de xaneiro de 2023, do Xurado Provincial de Clasificación de Montes Veciñais en Man Común de Ourense, polo que se publica a Resolución do 10 de xaneiro de 2023 relativa á revisión do esbozo do Monte Veciñal en Man Común de Hedrada pertencente á Comunidade de Montes Veciñais en Man Común de Hedrada, no concello de Vilariño de Conso.*

Examinada a solicitude de revisión de esbozo formulada polos representantes do MVMC de Hedrada, pertencente á CMVMC de Hedrada, no concello de Vilariño de Conso, resultan os seguintes

Feitos:

Primeiro. O 11.7.2022, a CMMVVMC de Hedrada presentou unha solicitude (Rexel núm. 2022/1813695) de revisión de esbozo do MVMC de Hedrada, no concello de Vilariño de Conso.

Coa solicitude achegaron a seguinte documentación:

- Certificación do Acordo da Asemblea Xeral do 7.4.2022.
- Informe e planos.
- Arquivos xeográficos en formato vectorial.

Segundo. O Servizo de Montes da Xefatura Territorial de Ourense emitiu un informe favorable o día 9 de novembro de 2022 en relación coa citada solicitude. Nel indícase que o perímetro obxecto de revisión inclúe as partes do perímetro lindeiras con particulares, así como tamén unha parte do perímetro estremeiro co MVMC de San Mamede. O perímetro estremeiro entre ambos os montes pode dividirse en tres tramos:

- Un 1º tramo, situado máis ao E do MVMC de Hedrada, non incluído na proposta de revisión, e afectado polo acordo de deslindamento do antecedente 3.
- Un 2º tramo obxecto de revisión por parte de ambas as dúas comunidades e en que a referencia do límite é o río Conso. Nesta zona obsérvase un solapamento dun-



has 2,3 ha, entre a proposta de San Mamede e mais a actual dixitalización do esbozo de Hedrada. Porén, as carpetas-ficha de ambos os montes fixan inequivocamente o linde nesa zona no río Conso, polo que se conclúe unha evidente falta de precisión na dixitalización actual dos esbozos que pasa a corrixirse coas propostas de revisión, consideradas admisibles.

– Un 3º tramo, situado máis ao O, non incluído na liña de revisión proposta xa que nas memorias achegadas por as ambas comunidades considérase que se trata dunha zona en litixio onde existe un solapamento na porción de terreo situada entre Campo de García Diz, Alto do Val do Cobo, Cabezo do Alto do Roupeiro, Lombo da Porfía ata o río Conso, arroio do Val da Cenza e Alto de Cernadiño. De feito, nas poligonais finais que as dúas comunidades achegan logo de ter en conta os tramos revisados, ambas inclúen esta zona como integrante dos seus montes.

A superficie do MVMC de Hedrada, unha vez revisado o esbozo, sería de 830,54 ha fronte ás 893 ha do acordo de clasificación, o que supón unha redución do 7,0 %.

Tendo en conta o anterior, infórmase favorablemente a revisión do esbozo do MVMC de Hedrada, de xeito que o perímetro quedaría revisado nas estremas con particulares e máis nunha parte da veciñanza co MVMC de San Mamede (2º tramo). Quedarían pendentes de definir ou deslindar os restantes tramos lindeiros co MVMC de San Mamede (1º e 3º tramo) así como tamén cos MMVVMC Monte de Entrecinsa e Veiga de Camba e co monte patrimonial Invernadeiro.

#### Consideracións legais e técnicas:

Única. A Lei 7/2012, do 28 de xuño, de montes de Galicia, na súa disposición transitoria décimo terceira, establece o procedemento de revisión de esbozos de montes veciñais en man común.

De acordo con ela, os esbozos de montes veciñais integrados nun expediente que pola súa antigüidade non reúnan as características de fiabilidade e precisión que exixen as novas técnicas topográficas poderán ser obxecto de revisión axustándose e completándose con aqueles datos e documentos que se consideren necesarios, en particular os requiridos para a súa inmatriculación no Rexistro da Propiedade.



De acordo cos feitos e fundamentos de dereito expostos, e tendo en conta o informe favorable do Servizo de Montes do día 9 de novembro de 2022, o Xurado Provincial de Clasificación de Montes en Man Común acordou por unanimidade o día 13 de decembro de 2022:

Aprobar a proposta de revisión de esbozo do Monte Veciñal en Man Común de Hedrada, pertencente á CMVMC de Hedrada, no concello de Vilariño de Conso.

Ourense, 26 de xaneiro de 2023

Luis Jorge Álvarez Ferro  
Presidente do Xurado Provincial de Clasificación  
de Montes Veciñais en Man Común de Ourense



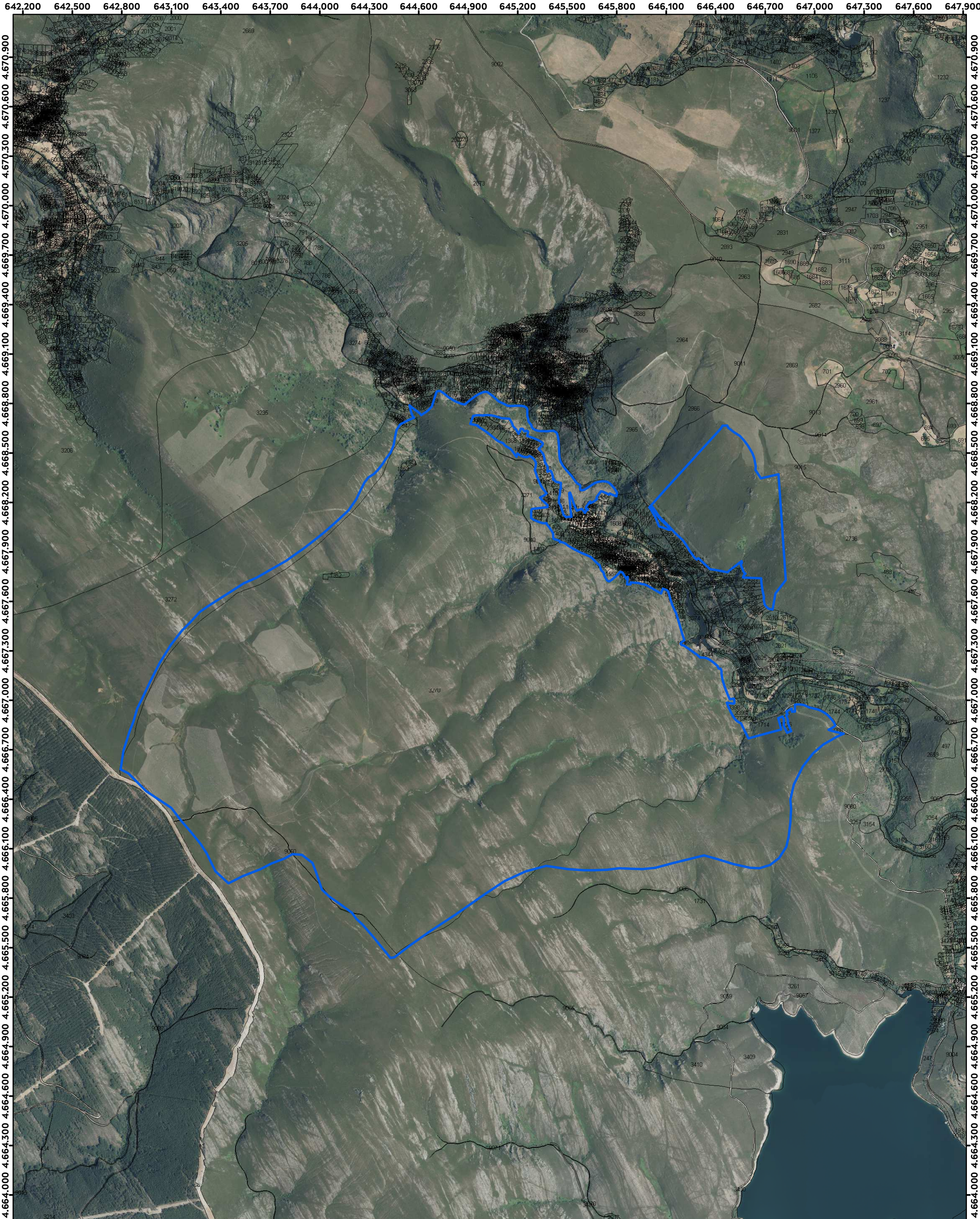

 Poligonal do MVMC "De Hedrada"

 XUNTA DE GALICIA  
 CONSELLERÍA DO MEDIO RURAL  
 SERVIZO DE MONTES DE OURENSE

Proposta de revisión de esbozo do MVMC "De Hedrada" pertencente á CMMVVMC de Hedrada, no concello de Vilariño de Conso

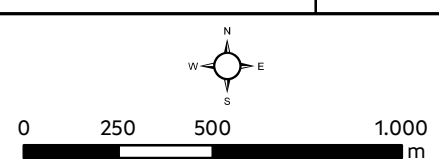

ESCALA:  
**1:20000**  
 DATA:  
**Novembro 2022**

Sistema de referencia ETRS89  
 Coordenadas UTM  
 Fuso 29

BASE CARTOGRÁFICA:  
**PNOA 2020**  
 +  
**Catastro**