

JURADO PROVINCIAL DE MONTES

Señores:

**Presidentes:** D. Daniel Regalado Agnar  
**Vice** D. Guido Chamosa Sarandones  
**Vocal** D. José Argis Salgado  
" D. Francisco Contreras Brotons  
" D. Ignacio Garbayo Abascal  
" D. José Manuel López Hoco  
" D. Benigno Gajja Alvarez  
" D. Juan Luis Castro Sonzo  
" D. Vicente Alonso Pérez  
" D. Mario Ruada Torroja  
" D. Manuel García Escurdo.- Alcalde  
" D. Luis Guerra Alvarez.- Pto. Hermandad  
" D. Nilo Dieguez Pérez.- Presidente de la  
Junta vecinal.

En la Ciudad de Orense a once de Junio de mil novecientos setenta y cuatro.

Visto, en el día de la fecha, por el Jurado Provincial de Montes en Mano Común, el presente expediente de clasificación del monte denominado "MONTES DE SAN MAMED" tramitado a instancia de la Investigación Forestal del Estado, como perteneciente en régimen de comunidad germánica a los vecinos de San Mamed, término municipal de Villarino de Conso.

RESULTANDO: Que en los trabajos de investigación se ha elaborado una carpeta-ficha del monte objeto de este expediente, en ella se contiene: un croquis del monte, un minucioso estudio jurídico-administrativo de la propiedad comunal en Galicia, las referencias documentales e históricas del monte investigado, así como su posible referencia en el Catálogo, Inventario y Registro de la Propiedad; llegando a la con-

clusión de que la comunidad vecinal es la que está en la posesión real del monte, desde tiempo inmemorial, por haberlo poseído quieta, pacífica e ininterrumpidamente en concepto de dueños y que la intervención de de la Administración en tal monte ha sido mínima, pese a creer que estaba incluido en el Catálogo de Montes de Utilidad Pública, con el número 201. La Junta vecinal o comisión, generalmente presidida por el Alcalde Pedáneo, es la encargada de la gestión y defensa del monte frente a posibles usurpadores, y la encargada de repartir las cargas entre sus miembros.

RESULTANDO: Que en reunión del Jurado Provincial, celebrada en 25 de Junio de 1.971, se acordó iniciar los expedientes de clasificación de los montes del término Municipal de Villarino de Conso; por estar afectados por la construcción del Saltos de Las Portas, entre los que se encuentra el monte denominado Montes de San MAMED, de la parroquia de San Mamed, designado Instructor al Magistrado de la Audiencia Provincial



D. Félix Barros Novoa, Vicepresidente del Jurado, que al ser relevado del cargo, pasan las actuaciones al Magistrado que le sustituye en el Jurado, D. Ovidio Chamosa Sarandeses, el que después de aceptar el cargo inició la tramitación del presente expediente, y que para la constancia de ello se libró mandamiento al Registrador del Partido de Viana para la anotación preventiva, se hizo saber la iniciación del expediente al Ayuntamiento de Villarino de Conso, Organismos y Corporaciones interesadas, a la Junta vecinal y al público con la fijación de Edictos en el Tablón de Anuncios del Ayuntamiento y en el Boletín Oficial de la Provincial; también se acordó oír a la Hermandad Sindical de Labradores y Ganaderos, sin que se hubiese formulado reclamación alguna, aun cuando el Ayuntamiento manifiesta que el monte está incluido dentro del monte "Sierra de Conso y agregados", número 201 del Catálogo.

RESULTANDO: Que en la tramitación del presente expediente se han cumplido los trámites y formalidades legales, que se establecen en la Ley de Montes en Mano Común de 27 de Julio de 1.968 y su Reglamento de 26 de Febrero de 1.970, así como las de la Ley de Procedimiento Administrativo de 17 de Julio de 1.958.

VISTOS, además de los citados, los preceptos de general aplicación.

CONSIDERANDO: Que el Jurado Provincial de Montes en Mano Común tiene jurisdicción y competencia para conocer del presente expediente de clasificación, iniciado a instancia de la Investigación Forestal, de conformidad con lo dispuesto en los artículos 10 y 11 de la Ley citada de 27 de Julio de 1.968 y los artículos 10 y 18 de su Reglamento.

CONSIDERANDO: Que para determinar si un monte merece la clasificación de vecinal en mano común, es preciso la concurrencia de los dos elementos que señala el artículo 1º de la Ley especial antes citada, a saber: a) que su pertenencia esté atribuida a un núcleo o grupo vecinal en régimen de comunidad germánica o mano común y b) que tal grupo o comunidad vecinal no se halle constituida formalmente en Entidad municipal; pero como el primer de los elementos presupone una declaración de propiedad, la que exige la concurrencia de dos requisitos condicionantes: 1º título de dominio y 2º identificación de la finca, veamos si en el caso que nos ocupa se han cumplido los elementos y requisitos enumerados, y de cuanto hay actuado se evidencia que el monte denominado de San Mamed, pertenece a la comunidad vecinal de la parroquia de San Mamed por haber sido poseído por esta comunidad pública, pacífica e ininterrumpidamente desde tiempo inmemorial; realizando los aprovechamientos propios del monte, tales como pastoreo, leñas esquilmos comunitariamente por los vecinos, sin fijación de cuotas, y si bien el Ayuntamiento de Villarino de Conso sostiene que el monte investigado está dentro del monte denominado "Sierra de Conso y Agregados", número 201 del Catálogo e inscrito en el Registro de la Propiedad, no es posible identificarlo con éste, en razón a su exigua cabida y a la imprecisión de sus linderos, y así lo ha apreciado el Sr. Registrador de la Propiedad de Viana al acordar suspender la anotación por no estar inscrito el monte; por otra parte, la propia Ley de Montes en Mano Común contempla este supuesto, en el número 2 del artículo 1º, al

decir, que no será obstáculo para la clasificación del monte como Vecinal en Mano Común, la circunstancia formal de estar incluido en el Catálogo, Inventario o Registro Público, si ello no va aparejada de la posesión real y efectiva del monte, que en ninguna ocasión la ha tenido el Ayuntamiento de Villarino de Conso, por haberla ejercido desde tiempo inmemorial los vecinos y finalmente, se cumple también el requisito de la identificación entre el croquis que obra en el expediente y la realidad física del monte; y por todo lo expuesto,

El Jurado Provincial de Montes en Mano Común, en sesión celebrada en el día de la fecha, a la vista de los antecedentes y consideraciones expuestas, A C U E R D A: Clasificar el monte "DE SAN MAMED" del término municipal de Villarino de Conso, cuya descripción es como sigue: linda, al Norte, Montes de Pradoalbar; Este, montes de Castiñeira, de Soutelo y de Sotogrande; Sur, montes de Edrada, y Oeste, montes del Invernadero de Papelera Española.- Superficie: 709 Ha.

como Monte Vecinal en Mano Común, perteneciente, en régimen de comunidad germánica, a los vecinos de San Mamed, a todos los efectos previstos en la Ley de 27 de Julio de 1.968 y su Reglamento de 26 de Febrero de 1.970, y con sulección a las consideraciones expuestas en esta resolución.

Notifíquese esta resolución al representante de la comunidad vecinal, al Sr. Alcalde Presidente del Ayuntamiento de Villarino de Conso, al Sr. Ingeniero Jefe de I.C.O.N.A, de Orense, a los que se les advierta que contra la presente resolución puede ser interpuesto recurso Contencioso-Administrativo en el plazo de dos meses ante la Sala correspondiente de la Audiencia Territorial de La Coruña, previo el de reposición ante este Jurado en el plazo de un mes.

Así lo acuerdan y firman



*[Handwritten signatures and scribbles covering the bottom half of the page, including a large signature that appears to be 'San Mamed' and several other illegible signatures.]*

Prov.*	Munic.*	Comunidad Prop.*	N. monte
OR	93	8.2	1

CLAVE DEL MONTE

### ● 3.- ESTADO FISICO

Ref. Índice

#### 3.1 SITUACION. ALTITUD. ACCESOS.

Este monte de SAN MAMED está situado en torno a este pueblo y sus fincas particulares, formando "término redondo" que solo queda abierto por el S.O. en el mismo río Conso.

Está formado por laderas que suben desde el río Conso hacia el O. hasta la cumbre que divide con los Montes del Invernadero y hacia el E. hasta los altos de Vereá y Payoanes que dividen con el monte Acebeda de Castiñeira y parroquia de Sabuguido. Tiene pendientes bastantes fuertes en las laderas de bajada al río y al mismo pueblo, que se suavizan mucho en las partes altas de la sierra. Las altitudes oscilan entre los 950 y 1.500m.

Los accesos actuales a este monte son las pistas de acceso para las obras del salto de Las Portas, enlazadas a la carretera de La Gudiña a Villariño de Conso.

#### 3.2 SUPERFICIE.

709 Has., obtenidas mediante planimetrado sobre 1/25.000.

Provincia	Municipio	Cantidad Prop.	N.º monte
OR	93	8.2	1

3.3 LINDEROS.

N.- Monte de Pradoalbar.

E.- Montes de Castiñeira, de Soutelo y de Sotogrande.

S.- Monte de Edrada.

O.- Montes del Invernadero, propiedad de Papelera Española S.A.

3.4 DESCRIPCION DEL PERIMETRO.

El perímetro de todo el término vecinal, comprendiendo todo el monte, las fincas particulares y el mismo pueblo, puede describirse empezando por el extremo N.O., en Campo de Garcia Diz, donde concurren con este monte los del Invernadero de Papelera Española S.A. y el de vecinos de Pradoalbar. Con este último divide en dirección N.E. por alto de Val de Cobo y bajando por Lombo das Devesas al río Conso, que cruza por Os Colados, siguiendo en la misma dirección subiendo por la loma de Tabuizo hasta Campo de Abroteais; aquí concurren con este monte, además del citado de Pradoalbar el monte Acebeda de vecinos de Castiñeira. Con este último divide de N. a S. por una divisoria de aguas bajando por Campo do Lagarto, lombo de Vereas hasta Payoanes, aquí entra monte

Prov.º	Munic.º	Comunidad Prop.º	N.º monte
OR	93	8.2	1

Ref.º Catastr.

CLAVE DEL MONTE

3.4

de Soutelo, con el que sigue de N. a S. hasta Campo Romeu, donde entra monte de Sotogrande, con el que sigue en la misma dirección hasta Artesenda; aquí concurren con este monte, además del citado de Sotogrande el de Sabugáido y el de Edrada. Con este último va dividiendo en dirección S.O. bajando por el arroyo dos Chellos hasta el río Conso, por el que sube en dirección N.O. hasta la desembocadura del arroyo de Val de Cenza, subiendo por éste en dirección S.O., todavía dividiendo con monte de Edrada hasta el alto de Cernadiño, ya en el límite con los Montes del Invernadero, con los que sigue hacia el N.O. por toda la cumbre dividiendo aguas hasta Campo de García Diz, donde se comenzó.

Dentro del límite así descrito como de propiedad de estos vecinos de S. Mamed, queda una zona al S.O., la del alto de la Sierra limitando con el Invernadero que es pretendida por los vecinos de Edrada, que quieren llegar con su monte hasta los límites con el de Pradoalbar desde Campo de García Diz al alto de Val de Covo, empezando aquí a limitar con los de S. Mamed, con los que bajarían por Cabezo de Alto de Roupeiro y lombo de Porfía hasta el río Conso.

Prov.	Munic.	Comunidad Prop.	N.º monte
OR	93	8.2	1

Ref. Índice

CLAVE DEL MONTE

3.4

Las líneas del límite pretendido por ambas comunidades aparecen reflejadas en el plano de 1.2, si bien la superficie consignada en 3.2 es la calculada según el límite propuesto por vecinos de San Mamed que parece el más lógico y ajustado a los accidentes geográficos, como es usual en estos terrenos de Sierra donde la orografía manda sobre otras circunstancias.

3.5 OBSERVACION SOBRE LIMITE CON FINCAS PARTICULARES

El límite de este monte con fincas particulares no puede ser muy preciso si se tiene en cuenta que también existe parcelación en el mismo monte. Se ha llegado con los límites de este hasta donde existía seguridad o duda razonable de que pudiera pertenecer al monte de referencia. En caso de que llegase a ser calificado como vecinal en mano común, sería necesario deslinde parcial en tal colindancia con particulares.

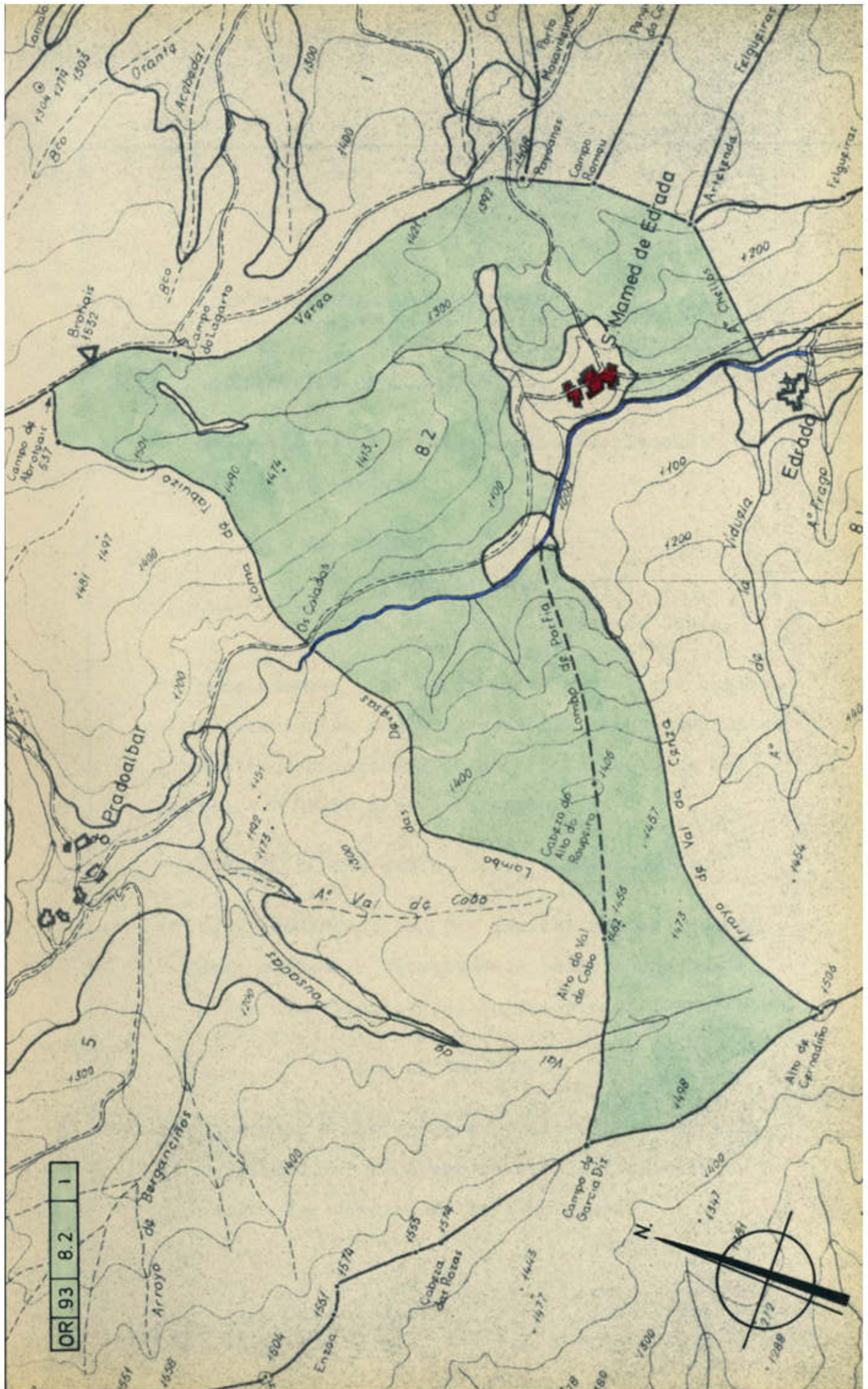



**Iván Rodríguez Jiménez**, secretario do Xurado Provincial de clasificación de montes veciñais en man común de Ourense

**CERTIFICO:**

Que na sesión do **10 de outubro de 2022** o Xurado adoptou, entre outros, o seguinte acordo:

**XI.-** Solicitud de deslinde entre o MVMC "Aceveda ou Coto Castiñeira", pertencente aos veciños de Castiñeira, e o MVMC "De San Mamede", pertencente aos veciños de San Mamede de Hedrada, no concello de Vilariño de Conso.

O informe do Servizo de Montes da Xefatura Territorial de Ourense de data 14 de xullo de 2022 fai constar que a documentación achegada corresponde ao deslindamento parcial do perímetro estremeiro entre o MVMC "Aceveda ou Coto Castiñeira", pertencente á CMMVVMC de Castiñeira, e o MVMC "De San Mamede", pertencente á CMMVVMC de San Mamede de Hedrada, dende o vértice 1 (o situado máis ao E) ata o vértice 6 (o situado máis ao O).

O citado informe considera que a solicitude se axusta ao establecido no artigo 53 da Lei 7/2012, de 28 de xuño, de montes de Galicia.

O Xurado Provincial, tendo en conta as consideracións recollidas no informe do Servizo de Montes, aprobou a solicitude de deslinde.

Vº. e praxe

O Presidente do Xurado

Luis Jorge Álvarez Ferro



**VI. ANUNCIOS****A) ADMINISTRACIÓN AUTONÓMICA****CONSELLERÍA DO MEDIO RURAL**

*ANUNCIO do 20 de outubro de 2022, do Xurado Provincial de Clasificación de Montes Veciñais en Man Común de Ourense, polo que se publica a Resolución do 20 de outubro de 2022 relativa ao acto de conciliación formulado polos representantes dos montes veciñais en man común de Aceveda ou Coto Castiñeira e de San Mamede, no concello de Vilariño de Conso.*

Examinada a solicitude de deslindamento formulada polos representantes do MVMC Aceveda ou Coto Castiñeira, pertencente á CMMVVMC de Castiñeira, e do MVMC de San Mamede, pertencente á CMMVVMC de San Mamede de Hedrada, no concello de Vilariño de Conso, resultan os seguintes feitos:

Primeiro. O 8 de xullo de 2022 a CMMVVMC de Castiñeira presentou un escrito (REXEL 2022/1794982) en que solicita a aprobación de deslindamentos entre o MVMC Aceveda ou Coto de Castiñeira e o MVMC de San Mamede.

Coa solicitude achegou a seguinte documentación:

- Acta de deslindamento do 18.1.2022.
- Memoria e planos.
- Acta de conciliación levantada no Xulgado de Paz de Vilariño de Conso.
- Certificacións de aprobación das dúas comunidades.

Segundo. O informe do Servizo de Montes da Xefatura Territorial de Ourense do 14 de xullo de 2022 fai constar que a documentación achegada corresponde ao deslindamento parcial do perímetro estremeiro entre o MVMC Aceveda ou Coto Castiñeira, pertencente á CMMVVMC de Castiñeira, e o MVMC de San Mamede, pertencente á CMMVVMC de San Mamede de Hedrada, desde o vértice 1 (o situado máis ao leste) ata o vértice 6 (o situado máis ao oeste).

Logo de analizar os vértices e a súa localización, conclúese que se deben aprobar os puntos comprendidos entre o 1 e o 5, xa que o 6 se sitúa presumiblemente en terreos do MVMC de Pradoalbar, pertencente á CMMVVMC do mesmo nome, a cal non participou



da avinza; de aí que se propón que o vértice 6 se teña en conta simplemente como punto auxiliar que permita definir a dirección da liña de deslindamento a partir do punto 5 e ata a súa intersección coa liña perimetral procedente do esbozo da carpeta-ficha de Pradoalbar.

O citado informe considera que a solicitude se axusta ao establecido no artigo 53 da Lei 7/2012, do 28 de xuño, de montes de Galicia.

Consideracións legais e técnicas:

Primeira. A presente resolución dítase o abeiro do artigo 53 do Regulamento para a execución da Lei 13/1989, do 10 de outubro, de montes veciñais en man común, aprobado polo Decreto 260/1992, do 4 de setembro, e de conformidade co disposto na Lei 39/2015, do 1 de outubro, do procedemento administrativo común das administracións públicas.

Segunda. O artigo 53 da Lei 7/2012, do 28 de xuño, de montes de Galicia, recolle o procedemento que hai que seguir no deslindamento entre montes veciñais en man común e establece que o Xurado Provincial de Montes Veciñais en Man Común, logo do exame da documentación presentada, ditara resolución que será publicada no *Diario Oficial de Galicia* e notificada ás comunidades interesadas.

De acordo cos feitos e fundamentos de dereito expostos, e tendo en conta o informe favorable do Servizo de Montes do día 14 de xullo de 2022, o Xurado Provincial de Montes en Man Común acordou, por unanimidade, o día 10 de outubro de 2022:

Aprobar o acto de conciliación acadado polas xuntas reitoras do MVMC Aceveda ou Coto Castiñeira, pertencente á CMMVVMC de Castiñeira, e do MVMC de San Mamede, pertencente á CMMVVMC de San Mamede de Hedrada, no concello de Vilariño de Conso.

Contra esta resolución, que pon fin a vía administrativa, poderase interpoñer recurso potestativo de reposición perante o Xurado Provincial de Clasificación de Montes Veciñais en Man Común de Ourense no prazo dun mes, ou ben directamente recurso contencioso-administrativo perante o Xulgado do Contencioso-Administrativo de Ourense, no prazo de dous meses contados desde o día seguinte ao desta notificación, de acordo co disposto nos artigos 123 e 124 da Lei 39/2015, do 1 de outubro, do procedemento administrativo común das administracións públicas, e nos artigos 8 e 46 da Lei 29/1998, do 13 de xullo, reguladora da xurisdición contencioso-administrativa.

Ourense, 20 de outubro de 2022

Luis Jorge Álvarez Ferro  
Presidente do Xurado Provincial de Clasificación de  
Montes Veciñais en Man Común de Ourense



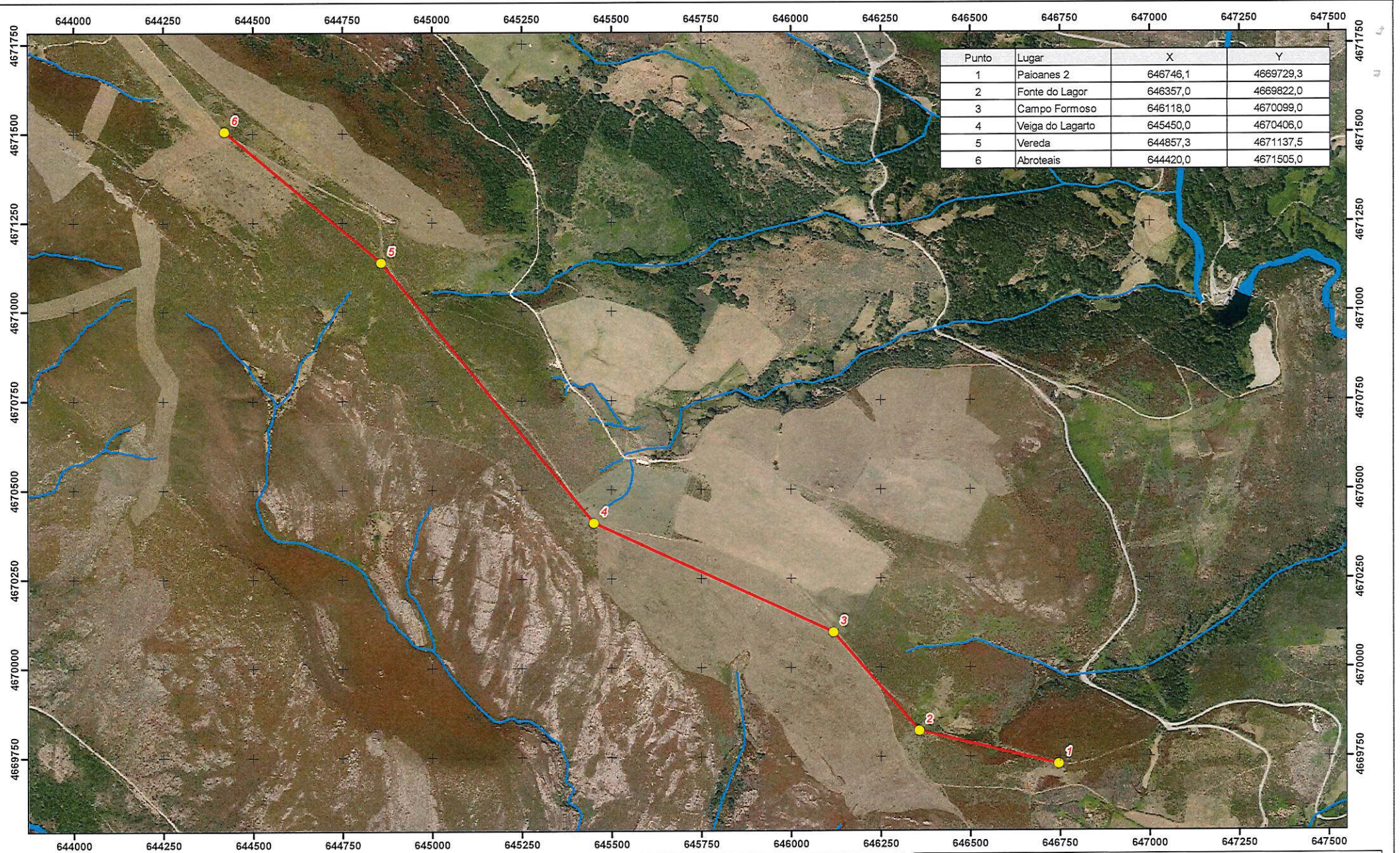

Fecha: Enero de 2022

Autor:  
 Rafael Altamirano Cabeza  
 Ingeniero de Montes (Colegiado N°: 2.104)

● Puntos de deslinde  
 — Línea de deslinde

PLANO DE DESLINDE ENTRE EL MVMC ACEBEDA OU COTO CASTIÑEIRA  
 Y EL MVMC DE SAN MAMED

(T.M. Vilariño de Conso, Ourense).

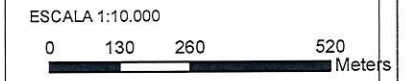



**Iván Rodríguez Jiménez**, secretario do Xurado Provincial de clasificación de montes veciñais en man común de Ourense

**CERTIFICO:**

Que na sesión do **13 de decembro de 2022** o Xurado adoptou, entre outros, o seguinte acordo:

**IV.-** Solicitud de deslinde entre o MVMC "De Soutelo", pertencente aos veciños de Soutelo, e o MVMC "San Mamede", pertencente aos veciños de San Mamede de Hedrada, no concello de Vilariño de Conso

Sobre a citada solicitude o Servizo de Montes da Xefatura Territorial de Ourense emitiu un informe favorable o día 18 de outubro de 2022.

No referido informe faise constar que o punto 2 do deslinde ("Paioanes 2") afectaríalle tamén ao MVMC "Aceveda ou Coto Castiñeira" pertencente á CMMVVMC de Aceveda. A este respecto, a CMMVVMC de Soutelo presentou unha solicitude de deslindamento con Aceveda que, formalmente e de forma recíproca, tamén lle afectaríala á CMMVVMC de San Mamede. Porén, ambas propostas (Soutelo-San Mamede e Soutelo-Aceveda) son coherentes entre si e, en conxunto, recollen a conformidade de tódalas comunidades cos tramos acordados bilateralmente en cada unha delas

O Xurado Provincial, sobre a base do citado informe do Servizo de Montes, aprobou a solicitude de deslinde.

Vº. e praxe

O Presidente do Xurado

Luis Jorge Álvarez Ferro



**VI. ANUNCIOS****A) ADMINISTRACIÓN AUTONÓMICA****CONSELLERÍA DO MEDIO RURAL**

*ANUNCIO do 20 de xaneiro de 2023, do Xurado Provincial de Clasificación de Montes Veciñais en Man Común de Ourense, polo que se publica a Resolución do 22 de decembro de 2022, relativa ao acto de conciliación formulado polos representantes dos montes veciñais en man común de Soutelo e San Mamede, no concello de Vilariño de Conso (Ourense).*

Examinada a solicitude de deslinde formulada polos representantes do MVMC de Soutelo, pertencente á CMMVVMC de Soutelo e do MVMC de San Mamede, pertencente á CMMVVMC de San Mamede de Hedrada, no concello de Vilariño de Conso, resultan os seguintes

Feitos:

Primeiro. O 23.10.2019 a CMMVVMC de Soutelo presentou dous escritos (Rexel núm. 2019/2152393 e 2019/2152406) cos que solicitaba aprobar un deslindamento entre o MVMC de Soutelo (pertencente á CMMVVMC solicitante) e mais o MVMC de San Mamede (pertencente á CMMVVMC de San Mamede de Hedrada).

Non obstante, a dita comunidade presentara ao mesmo tempo ata catro solicitudes de deslindamento con outras tantas comunidades veciñas, as cales presentaban unha serie de deficiencias, polo que se considerou oportuno agardar a que todas as propostas fosen viables para así deixar o MVMC de Soutelo e as súas veciñanzas perfectamente definidas á vez.

Segundo. O 1 de agosto de 2022 a CMMVVMC de Soutelo presentou un novo escrito (2022/1983802), en que se propón un novo tramo que resulta ser contiguo ao solicitado inicialmente en 2019, e que é coherente con outra proposta de deslindamento (neste caso, Soutelo-Aceveda) presentada tamén en datas recentes.

Coa solicitude achegou a seguinte documentación:

- Acta de deslindamento do 20.6.2022.
- Memoria descritiva e planos.



– Acta de conciliación levantada no Xulgado de Paz de Vilariño de Conso.

– Certificacións de aprobación das dúas comunidades.

Terceiro. O informe do Servizo de Montes da Xefatura Territorial de Ourense de data 18 de outubro de 2022 fai constar que a documentación achegada corresponde ao deslindamento do perímetro estremeiro entre o MVMC de Soutelo, pertencente á CMVMC de Soutelo, e o MVMC de San Mamede, pertencente á CMVMC de San Mamede de Hedrada, desde o punto situado máis ao S que sería o punto 2 (Campo Romeo) da solicitude do 23.10.2019 ata o situado máis ao N que sería o punto 2 (Paioanes 2) da solicitude do 1.8.2022. Entre ambos puntos, o linde vén definido por un 3º punto que sería Cabeza de Paioanes, localizado na cota máis alta do monte e identificado coma punto 1 en ambas as dúas solicitudes.

En relación con este 3º punto (Cabeza de Paioanes), existe unha pequena incongruencia entre os dous escritos de deslindamento presentados, por canto o de 2019 o localiza na coordenada X: 646.375 mentres que o de 2022 faino na coordenada X: 646.376. Logo de comprobar os arquivos dixitais vectoriais de ambas as solicitudes, compróbase que a coordenada exacta dese punto é X: 646.375,5227; polo tanto, considerando o redondeo por exceso, a coordenada a ter en conta finalmente será X: 646.376 (completada coa Y: 4.669.567).

Por outra banda, o punto Paioanes 2 afectaríalle tamén ao MVMC Aceveda ou Coto Castiñeira pertencente á CMMVVMC de Aceveda. A este respecto, a CMMVVMC de Soutelo presentou unha solicitude de deslindamento con Aceveda que, formalmente e de forma recíproca, tamén lle afectaría a CMMVVMC de San Mamede. Porén, ambas as propostas (Soutelo-San Mamede e Soutelo-Aceveda) son coherentes entre si e, en conxunto, recollen a conformidade de todas as comunidades cos tramos acordados bilateralmente en cada unha delas (tal como se informou o 11.10.2022 ao respecto da proposta Soutelo-Aceveda), polo que a proposta Soutelo-San Mamede considérase validamente conciliada.

O citado informe considera que a solicitude se axusta ao establecido no artigo 53 da Lei 7/2012, de 28 de xuño, de montes de Galicia.

Consideracións legais e técnicas:

Primeiro. A presente resolución dítase o abeiro do artigo 53 do Regulamento para a execución da Lei 13/1989, do 10 de outubro, de montes veciñais en man común, aprobado



polo Decreto 260/1992, do 4 de setembro, e de conformidade co disposto na Lei 39/2015, do 1 de outubro, do procedemento administrativo común das administracións públicas.

Segundo. O artigo 53 da Lei 7/2012, do 28 de xuño, de montes de Galicia, recolle o procedemento a seguir no deslindamento entre montes veciñais en man común e establece que o xurado provincial de montes veciñais en man común, logo do exame da documentación presentada, ditara resolución que será publicada no *Diario Oficial de Galicia* e notificada ás comunidades interesadas.

De acordo cos feitos e fundamentos de dereito expostos, e tendo en conta o informe favorable do Servizo de Montes do día 18 de outubro de 2022, o Xurado Provincial de Clasificación de Montes Veciñais en Man Común acordou por unanimidade o día 13 de decembro de 2022:

Aprobar o acto de conciliación acadado polas xuntas reitoras dos MVMC de Soutelo, pertencente á CMMVVMC de Soutelo; e do MVMC de San Mamede, pertencente á CMMVVMC de San Mamede de Hedrada, no Concello de Vilariño de Conso.

Contra esta resolución, que pon fin a vía administrativa, poderase interpoñer recurso potestativo de reposición perante o Xurado Provincial de Clasificación de Montes Veciñais en Man Común de Ourense no prazo dun mes, ou ben directamente recurso contencioso-administrativo perante o Xulgado do Contencioso-Administrativo de Ourense, no prazo de dous meses contados desde o día seguinte ao desta notificación, de acordo co disposto nos artigos 123 e 124 da Lei 39/2015, do 1 de outubro, do procedemento administrativo común das administracións públicas, e nos artigos 8 e 46 da Lei 29/1998, do 13 de xullo, reguladora da xurisdición contencioso-administrativa.

Ourense, 20 de xaneiro de 2023

Luis Jorge Álvarez Ferro  
Presidente do Xurado Provincial de Clasificación  
de Montes Veciñais en Man Común de Ourense



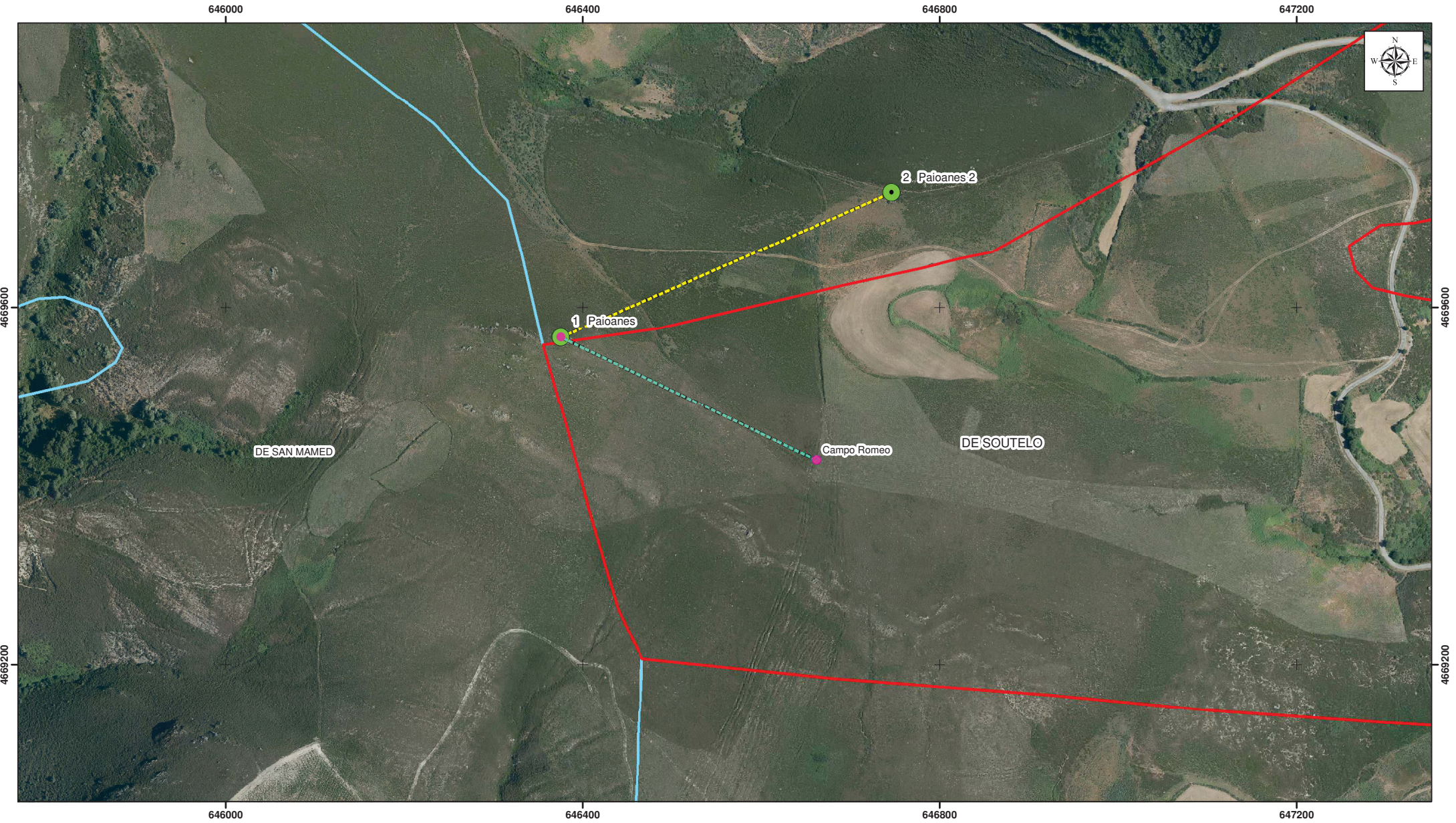

**Leyenda**

- Puntos deslinde Soutelo-San Mamed (conciliación firmada y presentada)
- - - Línea Soutelo-San Mamed (conciliación firmada y presentada)
- Puntos Soutelo\_San Mamed
- - - Línea deslinde Soutelo\_San Mamed
- - - Cartografía según Jurado de Montes Vecinales de Soutelo
- - - Cartografía según Jurado de Montes Vecinales de San Mamed



TÍTULO:			
DESLINDE ENTRE EL MVMC DE SOUTELO Y SAN MAMED			
PROMOTOR:			
CMVMC DE SOUTELO			
PLANO:		INFORMACIÓN CARTOGRÁFICA:	
Plano línea y puntos de deslinde sobre ortofoto		SISTEMA DE REFERENCIA: ETRS89 PROYECCIÓN: UTM HUSO 29	
ESCALA:	PLANO N°:	FIRMA:	EMPRESA CONSULTORA:
1:4000	<b>2</b>		<b>Servitec</b> <small>medioambiente</small>
FECHA:	Febro del 2022		Fdo: Raquel Vilarín Díaz(colg:6786)

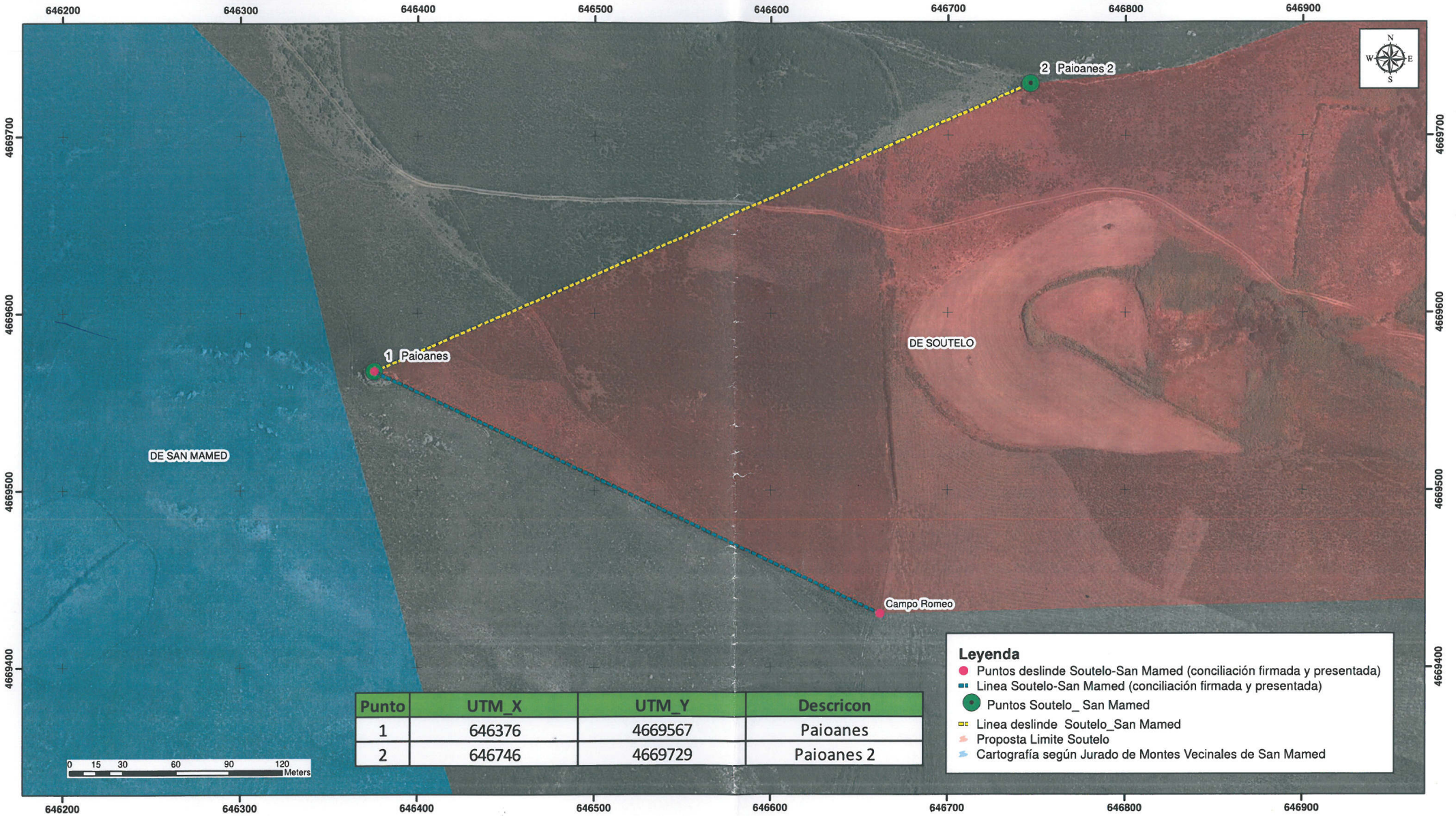

Punto	UTM_X	UTM_Y	Descripcion
1	646376	4669567	Paioanes
2	646746	4669729	Paioanes 2

**Leyenda**

- Puntos deslinde Soutelo-San Mamed (conciliación firmada y presentada)
- Línea Soutelo-San Mamed (conciliación firmada y presentada)
- Puntos Soutelo\_ San Mamed
- ▬ Línea deslinde Soutelo\_San Mamed
- ▬ Proposta Limite Soutelo
- ▬ Cartografía según Jurado de Montes Vecinales de San Mamed

En representación de M.V.M.C De Soutelo

En representación de M.V.M.C San Mamed

Fdo:  
Marina Blanco Fernández

Fdo:  
Manuel Alonso López

Fdo:  
Arcadio Macia Vega

Fdo:  
Genaro Macia Crespo

TÍTULO: <b>DESLINDE ENTRE EL MVMC DE SOUTELO Y SAN MAMED</b>			
PROMOTOR: <b>CMVMC DE SOUTELO</b>			
PLANO: Límite propuesto entre los MVMC DE SOUTELO CON EL MVMC DE SAN MAMED	INFORMACIÓN CARTOGRÁFICA: SISTEMA DE REFERENCIA: ETRS89 PROYECCIÓN: UTM HUSO 29		
ESCALA: 1:2000	PLANO Nº: <b>3</b>	FIRMA: 	EMPRESA CONSULTORA: 
FECHA: Febrero del 2022		Fdo: Raquel Vilarín Díaz (col:6786)	



**Iván Rodríguez Jiménez**, secretario do Xurado Provincial de clasificación de montes veciñais en man común de Ourense

**CERTIFICO:**

Que na sesión do **24 de xuño de 2024** o Xurado adoptou, entre outros, o seguinte acordo:

**XVIII.**-Solicitude de revisión de esbozo do MVMC "San Mamede", pertencente á CMVMC de San Mamede, no concello de Vilariño de Conso.

O Servizo de Montes da Xefatura Territorial de Ourense emitiu un informe favorable o día 9 de novembro de 2022 en relación coa citada solicitude. No mesmo se indica que o perímetro obxecto de revisión inclúe as partes do perímetro lindeiras con particulares así coma algunhas outras lindeiras con comunidades de montes veciñas; en concreto, revísanse os tramos lindeiros cos MMVVMC Aceveda ou Coto Castiñeira e De Soutelo, onde concorren tamén sendos procedementos de deslindamento, e co MVMC De Hedrada, onde concorre unha solicitude de revisión de esbozo da comunidade propietaria deste último.

No resto de veciñanzas, o perímetro mantense segundo a dixitalización actual do esbozo contido na carpeta-ficha, incluído un tramo lindeiro co monte Invernadeiro, o cal ten a condición de monte patrimonial da CC.AA.

De acordo co citado informe, o Xurado acordou a aprobación da revisión do esbozo.

Vº. e praxe

O Presidente do Xurado

José Antonio Armada Pérez



**VI. ANUNCIOS****A) ADMINISTRACIÓN AUTONÓMICA****CONSELLERÍA DO MEDIO RURAL**

*ANUNCIO do 12 de xullo de 2024, do Xurado Provincial de Clasificación de Montes Veciñais en Man Común de Ourense, polo que se publica a Resolución do 11 de xullo de 2024, relativa á solicitude de revisión de esbozo formulada polos representantes do monte veciñal en man común San Mamede, pertencente á Comunidade de Montes Veciñais en Man Común de San Mamede de Hedrada, no concello de Vilariño de Conso.*

Examinada a solicitude de revisión de esbozo formulada polos representantes do MVMC San Mamede, pertencente á CMVMC de San Mamede de Hedrada, no concello de Vilariño de Conso, resultan os seguintes

Feitos:

Primeiro. O 8.7.2022, a CMVMC de San Mamede de Hedrada presentou unha solicitude (REXEL núm. 2022/1796689) de revisión de esbozo do MVMC de San Mamede, no concello de Vilariño de Conso.

Coa solicitude achegaron a seguinte documentación:

- Certificación do acordo da Asemblea xeral do día 24.2.2022.
- Memoria e planos.
- Arquivos xeográficos en formato vectorial.

Segundo. O Servizo de Montes da Xefatura Territorial de Ourense emitiu un informe favorable, o día 9 de novembro de 2022, en relación coa citada solicitude. Nel indícase que o perímetro obxecto de revisión inclúe as partes do perímetro estremeiras con particulares, así como algunhas outras lindeiras con comunidades de montes veciñas; en concreto, revísanse os tramos lindeiros cos MVMC Aceveda ou Coto Castiñeira e De Soutelo, onde concorren tamén procedementos de deslindamento, e co MVMC de Hedrada, onde concorre unha solicitude de revisión de esbozo da comunidade propietaria deste último.



No resto de veciñanzas, o perímetro mantense segundo a dixitalización actual do esbozo contido na carpeta-ficha, incluído un tramo estremeiro co monte Invernadeiro, o cal ten a condición de monte patrimonial da comunidade autónoma.

A superficie do MVMC de San Mamede, unha vez revisado o esbozo, sería de 690,50 ha fronte ás 709 ha do acordo de clasificación, o que supón unha redución do 2,6 %.

Tendo en conta o anterior, emítese infórme favorable sobre a revisión do esbozo do MVMC de San Mamede, de xeito que o perímetro quedaría revisado nas estremas con particulares e máis nunha parte da veciñanza co MVMC de Hedrada (2º tramo). Quedarían pendentes de definir ou deslindar os restantes tramos lindeiros co MVMC de Hedrada (1º e 3º tramo) así como tamén cos MVMC de Pradoalbar, de Soutogrande, de Sabuguido e co monte patrimonial Invernadeiro.

#### Consideracións legais e técnicas:

Única. A Lei 7/2012, do 28 de xuño, de montes de Galicia, na súa disposición transitoria décimo terceira establece o procedemento de revisión de esbozos de montes veciñais en man común.

De acordo con ela, os esbozos de montes veciñais integrados nun expediente que, pola súa antigüidade, non reúnan as características de fiabilidade e precisión que exigen as novas técnicas topográficas poderán ser obxecto de revisión axustándose e completándose con aqueles datos e documentos que se consideren necesarios, en particular os requiridos para a súa inmatriculación no Rexistro da Propiedade.

De acordo cos feitos e fundamentos de dereito expostos, e tendo en conta o informe favorable do Servizo de Montes do día 9 de novembro de 2022, o Xurado Provincial de Montes Veciñais en Man Común acordou, por unanimidade, o día 24 de xuño de 2024:

Aprobar a proposta de revisión de esbozo do MVMC San Mamede, pertencente á CMVMC de San Mamede de Hedrada, no concello de Vilariño de Conso.

Contra esta resolución, que pon fin á vía administrativa, poderase interpoñer recurso potestativo de reposición perante o Xurado Provincial de Clasificación de Montes Veciñais en Man Común de Ourense no prazo dun mes, ou ben directamente recurso contencioso-administrativo perante o Xulgado do Contencioso-Administrativo de Ourense, no prazo de dous meses contados desde o día seguinte ao desta notificación, de acordo co disposto no



artigo 12 da citada Lei 13/1989, nos artigos 123 e 124 da Lei 39/2015, do 1 de outubro, do procedemento administrativo común das administracións públicas, e nos artigos 8 e 46 da Lei 29/1998, do 13 de xullo, reguladora da xurisdición contencioso-administrativa.

Ourense, 12 de xullo de 2024

José Antonio Armada Pérez  
Presidente do Xurado Provincial de Clasificación  
de Montes Veciñais en Man Común de Ourense

CVE-DOG: y8b4vm41-bq99-wmk9-g5x3-qpebzedrjv61



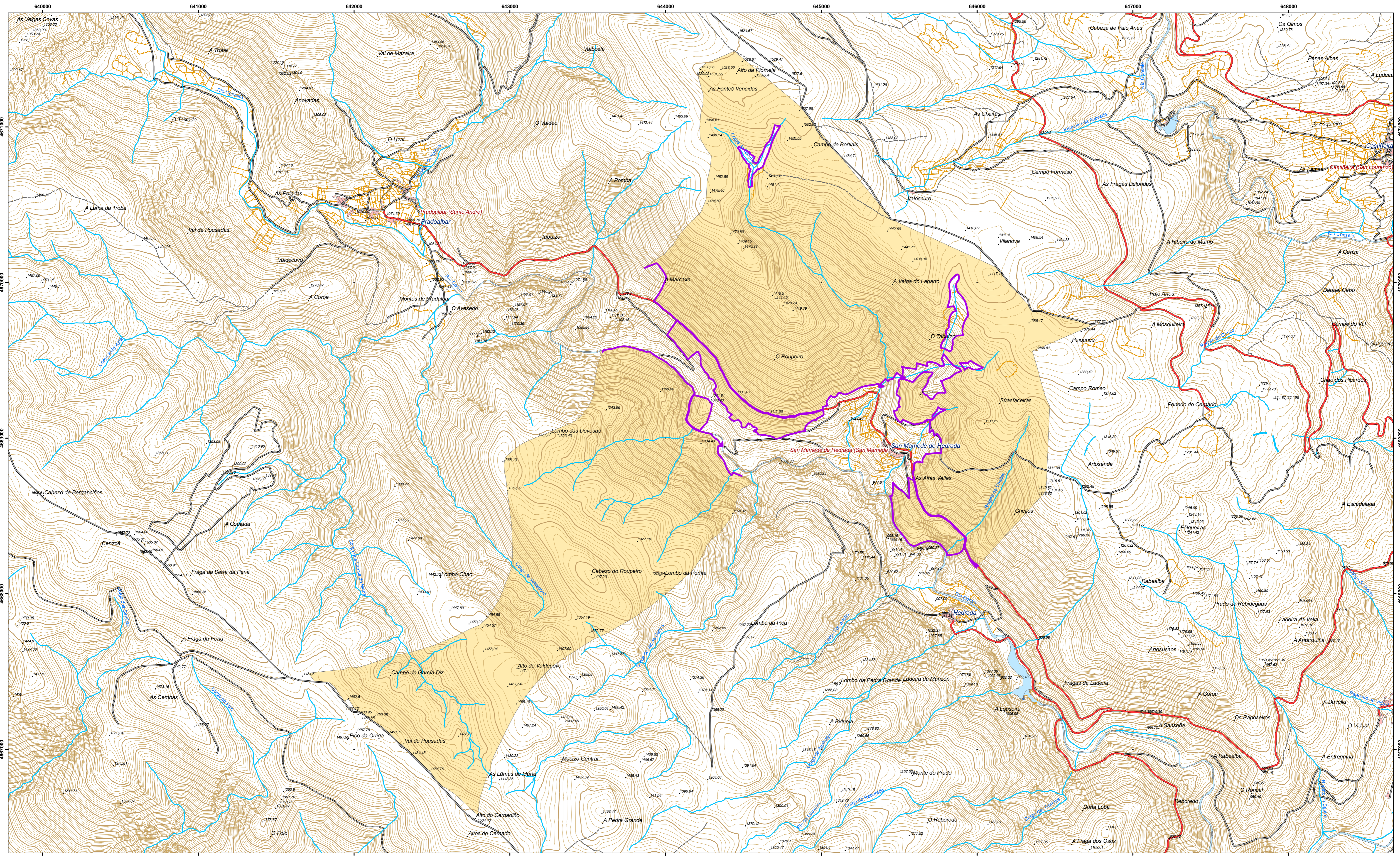

Financiado por la Unión Europea  
NextGenerationEU

Plan de Recuperación, Transformación y Resiliencia

Xacobeo 21-22

AUTOR:  
Rafael Altamirano Cabeza  
Ingeniero de Montes

LOCALIZACIÓN: VILARIÑO DE CONSO. OURENSE.  
PERTENENCIA: SAN MAMED DE EDRADA  
SISTEMA DE PROYECCIÓN  
Datum ETRS89. Proyección UTM. Zona N Huso 29.

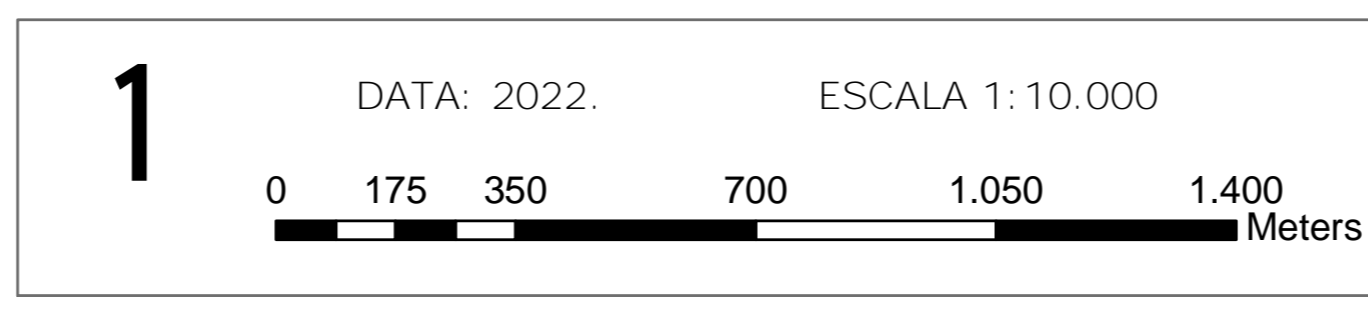

— Línea Revisión esbozo MVMC de San Mamed  
■ MVMC de San Mamed

Revisión de esbozo de clasificación  
MVMC DE SAN MAMED  
PLANO 3:  
REVISIÓN DE ESBOZO - SITUACIÓN FINAL