

Terceiro.-É reiterada doutrina da Sala do Contencioso-Administrativo do Tribunal Supremo que son dúas as notas características dos montes veciñais en man común: unha, o aproveitamento consuetudinario en man común e, outra, a atribución da titularidade dese aproveitamento aos veciños integrantes dun grupo social determinado, independentemente da súa cualificación ou non como entidade administrativa; e correspóndelle constatar o aproveitamento e atribuír a titularidade a favor do grupo social que o veña desfrutando ao Xurado Provincial de Clasificación.

Cuarto.-O carácter de monte veciñal en man común acreditouse mediante as testemuñas dos veciños solicitantes e as actuacións realizadas polo Servizo de Montes e Industrias Forestais, sen que durante a tramitación do procedemento houbera reclamación ningunha de titularidade distinta.

En consecuencia co que antecede, vista a Lei 13/1989, do 10 de outubro, de montes veciñais en man común, o seu regulamento, aprobado polo Decreto 260/1992, do 4 de setembro, o Decreto 562/2005, do 1 de decembro, polo que se establece a estrutura orgánica da Consellería do Medio Rural, e demais normativa legal e regulamentaria, o xurado provincial por unanimidade dos seus membros,

RESOLVE:

Clasificar como monte veciñal en man común a favor dos veciños de Santa Cristina de Vilariño, no concello do Pereiro de Aguiar, o monte denominado Chuqueiros, Canceliña, Costiña, Chao de Souto, As Nogueiras, Rotea, Ceibos de San Salvador e da Granxa, Fontenova e Noval coa descrición reflectida no feito cuarto.

Contra esta resolución, que pon fin á vía administrativa, poderase interpoñer recurso potestativo de reposición perante o Xurado Provincial de Clasificación de Montes Veciñais en Man Común de Ourense no prazo dun mes, ou ben directamente recurso contencioso administrativo perante o Xurado do Contencioso Administrativo de Ourense, no prazo de dous meses contados desde o día seguinte ao desta notificación, de acordo co disposto no artigo 12 da Lei 13/1989 (citada) nos artigos 116 e 117 da Lei 30/1992, do 26 de novembro, de réxime xurídico das administracións públicas e do procedemento administrativo común, modificada pola Lei 4/1999, do 13 de xaneiro, e nos artigos 8 e 46 da Lei 29/1998, do 13 de xullo, reguladora da xurisdición contencioso-administrativa.

Ourense, 20 de novembro de 2008.

Xosé Rodríguez Cid
Presidente do Xurado Provincial de Clasificación
de Montes Veciñais en Man Común de Ourense

Edicto do 24 de novembro de 2008, do Xurado Provincial de Clasificación de Montes Veciñais en Man Común de Ourense, polo que se resolve o expediente de clasificación do monte coa denominación de Mosqueiro, Soledad, Chan da Ponte e Gabián, por solicitude dos veciños da parroquia de Desteriz, concello de Padrenda (Ourense).

En cumprimento do disposto no artigo 28 do Regulamento para a execución da Lei 13/1989, do 10 de outubro, de montes veciñais en man común, aprobado polo Decreto 260/1992, do 4 de setembro, e de conformidade co disposto no artigo 60.1º da Lei 30/1992, do 26 de novembro, de réxime xurídico das administracións públicas e do procedemento administrativo común, faise público que o Xurado Provincial de Clasificación de Montes Veciñais en Man Común de Ourense, en sesión que tivo lugar con data do 14 de outubro de 2008 adoptou a seguinte resolución:

Visto o expediente de clasificación como veciñal en man común do monte denominado Mosqueiro, Soledad, Chan da Ponte e Gabián, tramitado por solicitude dos veciños da parroquia de Desteriz do concello de Padrenda, resultan os seguintes feitos:

Primeiro.-Con data do 21 de xaneiro de 2005 tivo entrada no rexistro da Delegación Provincial da Consellería do Medio Rural escrito dirixido ao Xurado Provincial de Clasificación de Montes Veciñais en Man Común de veciños de Desteriz, concello de Padrenda, no que solicitan a clasificación como veciñal en man común do devandito monte a favor dos veciños de Desteriz.

Segundo.-Con data do 21 de febreiro de 2007 o xurado provincial acorda iniciar o expediente de clasificación como veciñal en man común do referido monte, designando instrutor e procedendo a realizar as comunicacións e publicacións a que fan referencia os artigos 20, 21 e 23 do regulamento para a execución da Lei 13/1989, do 10 de outubro, de montes veciñais en man común, aprobado polo Decreto 260/1992, do 4 de setembro, abrindo un período dun mes para a práctica de alegacións.

Terceiro.-No prazo concedido para a práctica de alegación non consta que se presentase ningunha.

Cuarto.-O monte obxecto de clasificación, de acordo coa documentación existente no expediente, descríbese así:

Concello: Padrenda.

Denominación do monte: Mosqueiro, Soledad, Chan da Ponte e Gabián.

Comunidade propietaria: veciños da parroquia de Desteriz.

Superficie: 20,61 ha, aproximadamente.

Monte Mosqueiro.

Superficie: 0,54 ha, aproximadamente

Lindeiros:

Norte: leira de José Fernández Fernández.

Sur: leira de Manuel Oliva Veloso.

Leste: leiras de Guillerma Valeije Rodríguez, José García Rodríguez e herdeiros de Antonio Vidal.

Oeste: pista a Vendas.

Monte Soledad.

Superficie: 0,11 áreas, aproximadamente.

Lindeiros:

Norte: punto unión límites leste e oeste.

Sur: leira de Antonio Vázquez Fernández.

Leste: leiras de Germán González Fernández e José Antonio Rodríguez Valeije.

Oeste: camiño e muro.

Monte Chan da Ponte.

Superficie: 1,71 ha, aproximadamente.

Lindeiros:

Norte: leira de Manuel Estévez Gutiérrez.

Sur: leira de José Vázquez Estévez.

Leste: estrada OU-410.

Oeste: río Troncoso de Barxas.

Monte Gabián.

Superficie: 18,25 ha, aproximadamente.

Lindeiros:

Norte: pista a Portela.

Sur: leiras de Manuel Hilario González, Manuel Rodríguez Gómez, herdeiros de Vicente Rodríguez Miguez, Juan Pérez Pérez, Emilio Estévez Costa, Carmen Meleico Piña, herdeiros de Juan Gómez Fernández, Antonio Estévez Gutiérrez, Jaime Dacosta Alonso e camiño.

Leste: leiras de Antonio Estévez Gutiérrez, Rosa Estévez Álvarez, Emilio Estévez Costa, Manuel Hilario González e camiño.

Fundamentos de dereito:

Primeiro.-O Xurado Provincial de Clasificación de Montes Veciñais en Man Común é o órgano competente para coñecer os expedientes de clasificación dos montes que teñan tal carácter, de acordo co establecido no artigo 9 da Lei 13/1989, do 10 de outubro, de montes veciñais en man común.

Segundo.-De conformidade co disposto no artigo 1 da devandita lei «son montes veciñais en man común... os que, con independencia da súa orixe, as súas posibilidades produtivas, o seu aproveitamento actual e a súa vocación agraria, pertencen a agrupacións veciñais na súa calidade de grupos sociais e non como entidades administrativas, e se veñan

aproveitando consuetudinariamente en réxime de comunidade sen asignación de cuotas polos membros daquelas na súa condición de veciños».

Terceiro.-É reiterada doutrina da Sala do Contencioso-Administrativo do Tribunal Supremo que son dúas as notas características dos montes veciñais en man común: unha, o aproveitamento consuetudinario en man común, e, outra, a atribución da titularidade dese aproveitamento aos veciños integrantes dun grupo social determinado, independentemente da súa cualificación ou non como entidade administrativa; corresponde constatar o aproveitamento e atribuír a titularidade a favor do grupo social que o veña disfrutando ao xurado provincial de clasificación.

Cuarto.-O carácter de monte veciñal en man común tense acreditado mediante as testemuñas dos veciños solicitantes e as actuacións realizadas polo servizo de Montes e Industrias Forestais, sen que durante a tramitación do procedemento se tivese producido ningunha reclamación de titularidade distinta.

En consecuencia co que antecede, vista a Lei 13/1989, do 10 de outubro, de montes veciñais en man común, o seu regulamento, aprobado polo Decreto 260/1992, do 4 de setembro, o Decreto 562/2005, do 1 de decembro, polo que se establece a estrutura orgánica da Consellería do Medio Rural e demais normativa legal e regulamentaria, o xurado provincial por unanimidade dos seus membros,

RESOLVE:

Clasificar como monte veciñal en man común a favor dos veciños da parroquia de Desteriz, no concello de Padrenda, o monte denominado Mosqueiro, Soledad, Chan da Ponte e Gabián coa descrición reflectida no feito cuarto.

Contra esta resolución, que pon fin á vía administrativa, poderase interpoñer recurso potestativo de reposición ante o Xurado Provincial de Clasificación de Montes Veciñais en Man Común de Ourense no prazo dun mes, ou ben directamente recurso contencioso administrativo ante o Xulgado do Contencioso Administrativo de Ourense, no prazo de dous meses contados desde o día seguinte ao desta notificación, de acordo co disposto no artigo 12 da Lei 13/1989 (citada), nos artigos 116 e 117 da Lei 30/1992, do 26 de novembro, de réxime xurídico das administracións públicas e do procedemento administrativo común, modificada pola Lei 4/1999, do 13 de xaneiro, e nos artigos 8 e 46 da Lei 29/1998, do 13 de xullo, reguladora da xurisdición contencioso-administrativa.

Ourense 24 de novembro de 2008.

Xosé Rodríguez Cid
Presidente do Xurado Provincial de Clasificación de Montes Veciñais en Man Común de Ourense

**Nombre parcela:
CHAN DA PONTE**

Nº Lindero	Nombre lindero
1 - Norte	Manuel Estévez Gutierrez
2 - Sur	José Vázquez Estévez
Este	Crtra. OU-410
Oeste	Río Troncoso de Barxas

○ Punto de partida de las coordenadas UTM que forman la poligonal

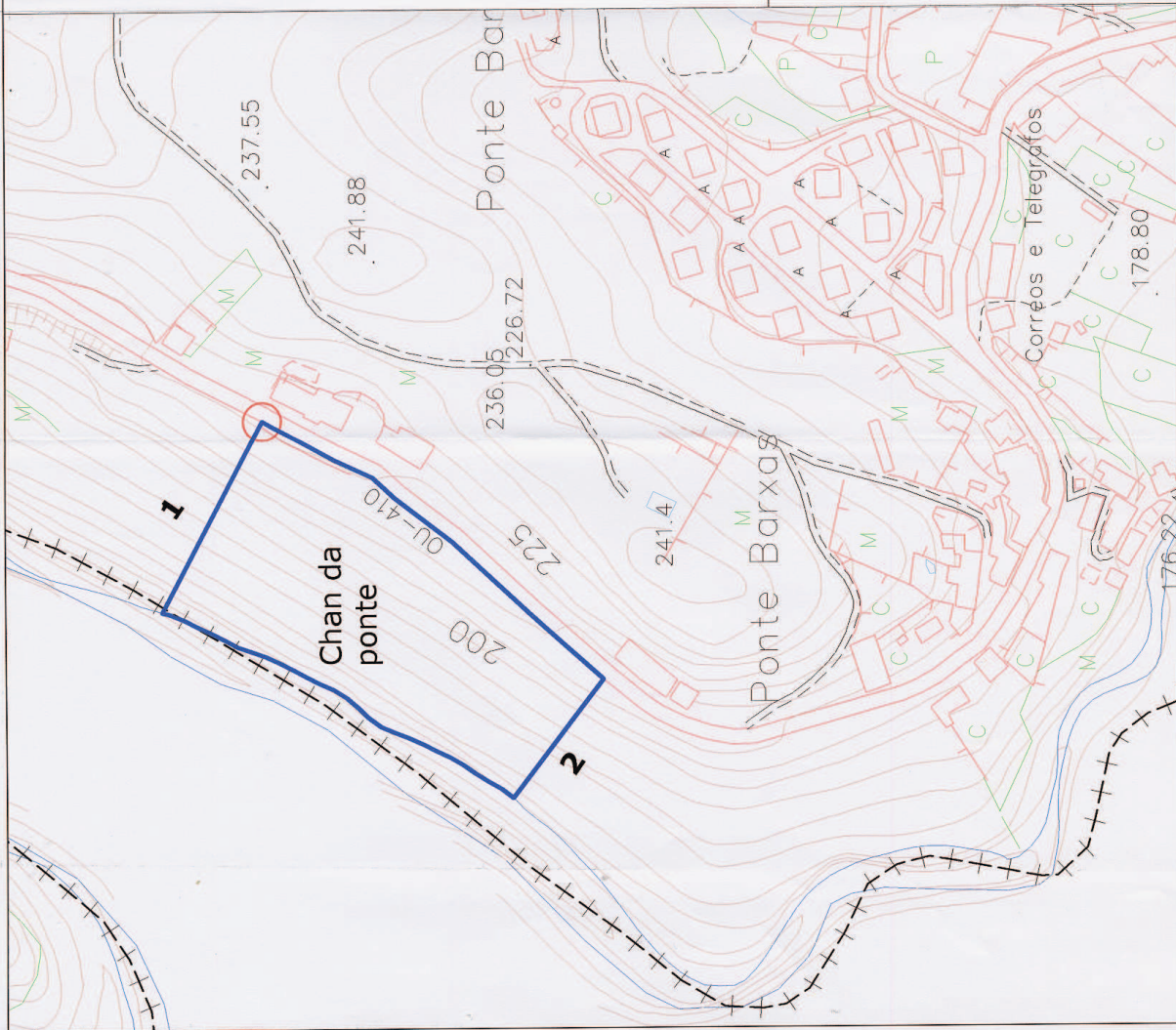

Clasificación del MVMC de Desteriz - Padrenda - Ourense

Localización sobre cartografía oficial y UTM (Huso 29 Norte)

ESCALA: 1 / 2.000 FECHA: Diciembre 2004



Autor: **Antón F. Novo Lombao**
Ingeniero Técnico Forestal
Colegiado nº 56
COITF de Galicia

FIRMA:



Nombre parcela: GABIÁN	
Nº Lindero	Nombre lindero
1 - Este	Antonio Estévez Gutierrez
2 - Este	Rosa Estévez Álvarez
3 - Este	Emilio Estévez Costa
4 - Este	Manuel Hilario González
5 - Sur	Manuel Hilario González
6 - Sur	Manuel Rodríguez Gómez
7 - Sur	Hr. Vicente Rodríguez Míguez
8 -Sur	Joan Pérez Pérez
9 -Sur	Emilio Estévez Costa
10 - Sur	Carmen Meleico Piña
11 -Sur	Hr. Juan Gómez Fernández
12 - Sur	Antonio Estévez Gutierrez
13 - Sur	Jaime Dacosta Alonso

○ Punto de partida de las coordenadas UTM que forman la poligonal

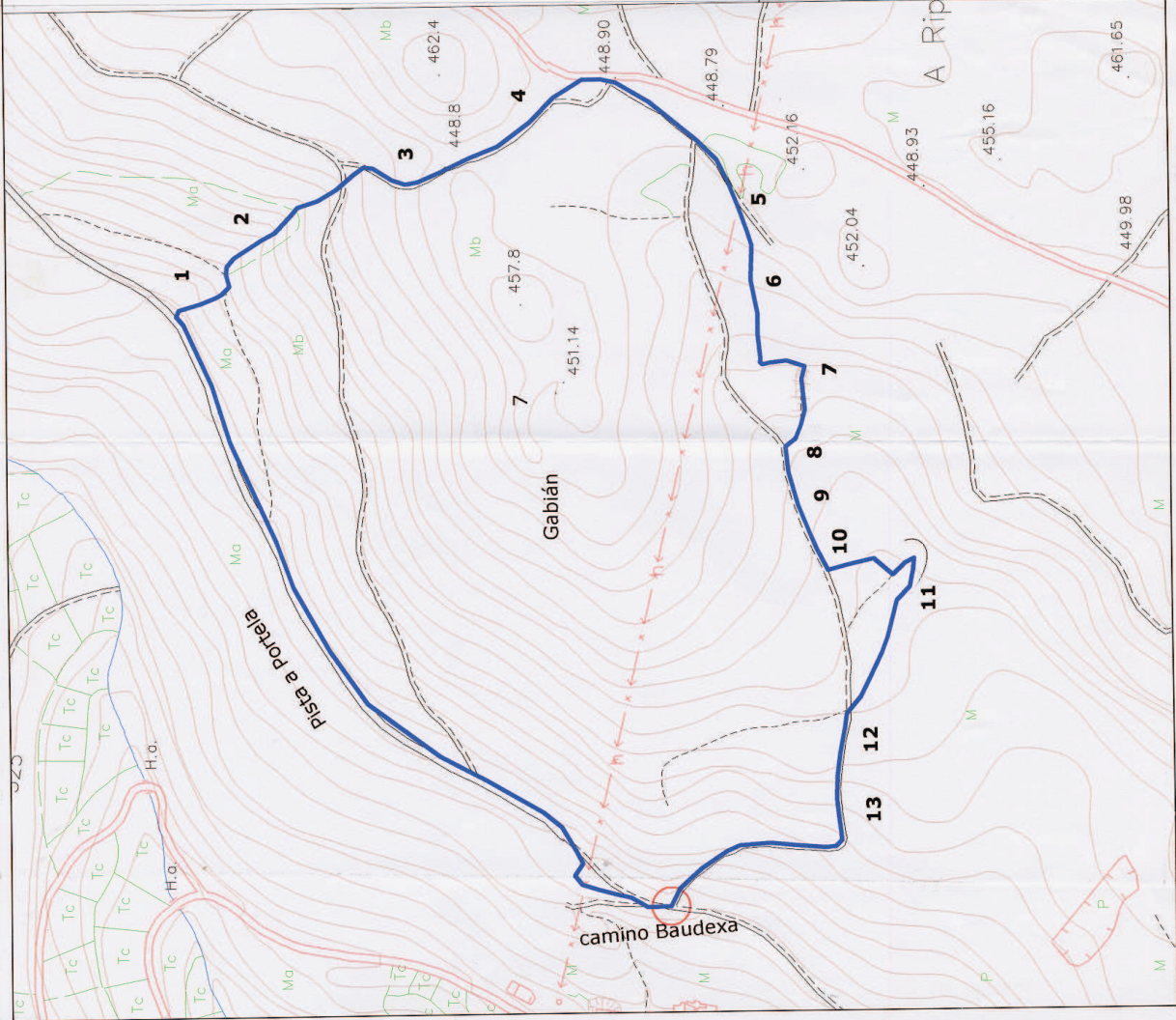

Clasificación del MVMC de Desteriz - Padrenda - Ourense	ESCALA: 1 / 3.000	FECHA: Diciembre 2004
Localización sobre cartografía oficial y UTM (Huso 29 Norte)		
Autor: D. Andrés F. Novo Lombao Ingeniero Técnico Forestal Colegiado nº 515 COLIFED GABRIÁN		
FIRMA: 		

Nombre parcela:
MOSQUEIRO

Nº Lindero	Nombre lindero
1 - Norte	José Fernández Fernández
2 - Este	Guillermo Valeije Rodríguez
3 - Este	José García Rodríguez
4 - Este	Herederos de Antonio Vidal
5 - Sur	Manuel Oliva Veloso
6 - Oeste	Pista a Vendas

○ Punto de partida de las coordenadas UTM que forman la poligonal

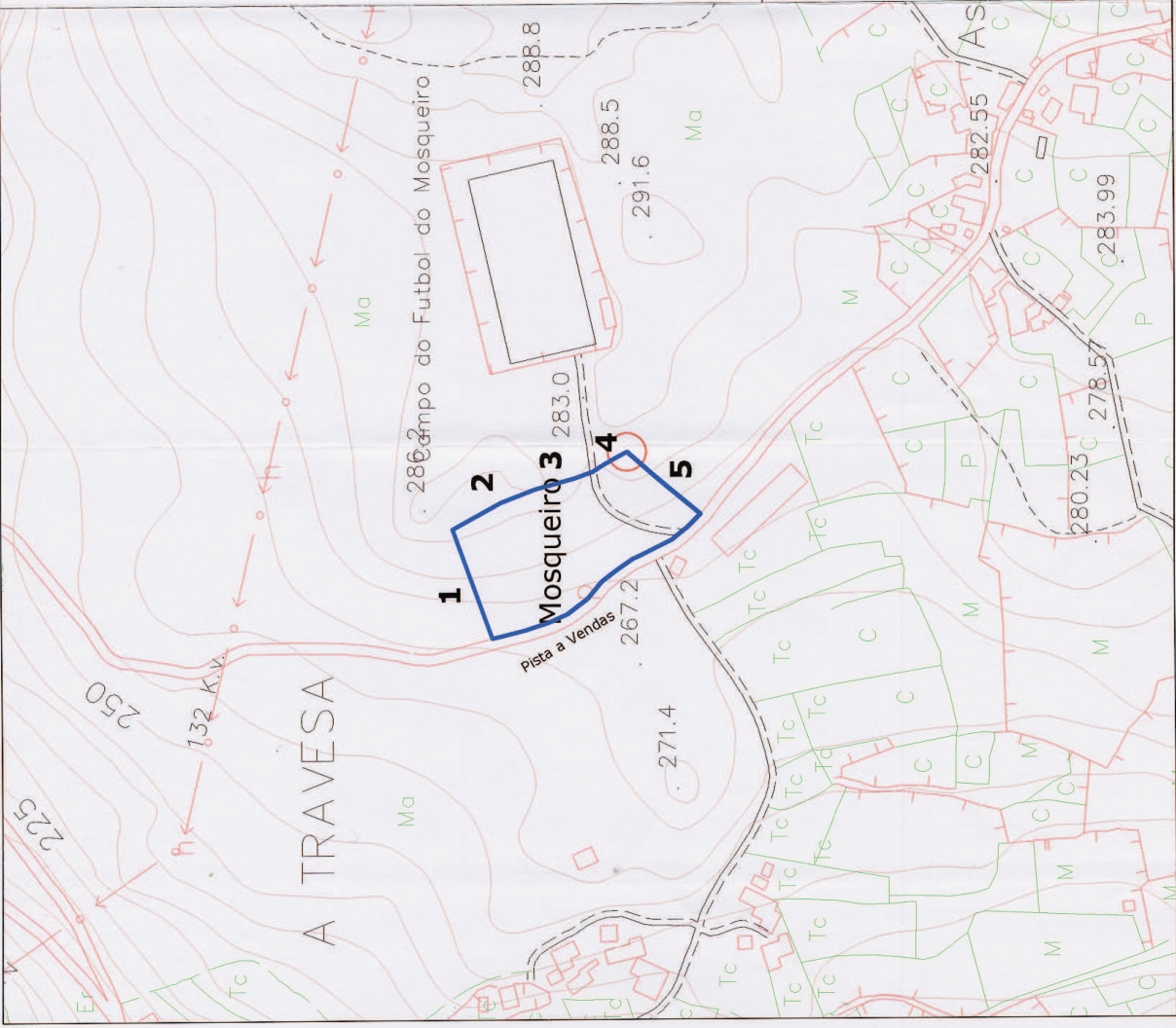

Clasificación del MVMC de Desteriz - Padrenda - Ourense	
Localización sobre cartografía oficial y UTM (Huso 29 Norte)	
ESCALA: 1 / 2.000	FECHA: Diciembre 2004
	Autor: Andrés F. Novo Lombao Ingeniero Técnico Forestal Colegiado nº 56 COITF de Galicia
	FIRMA:

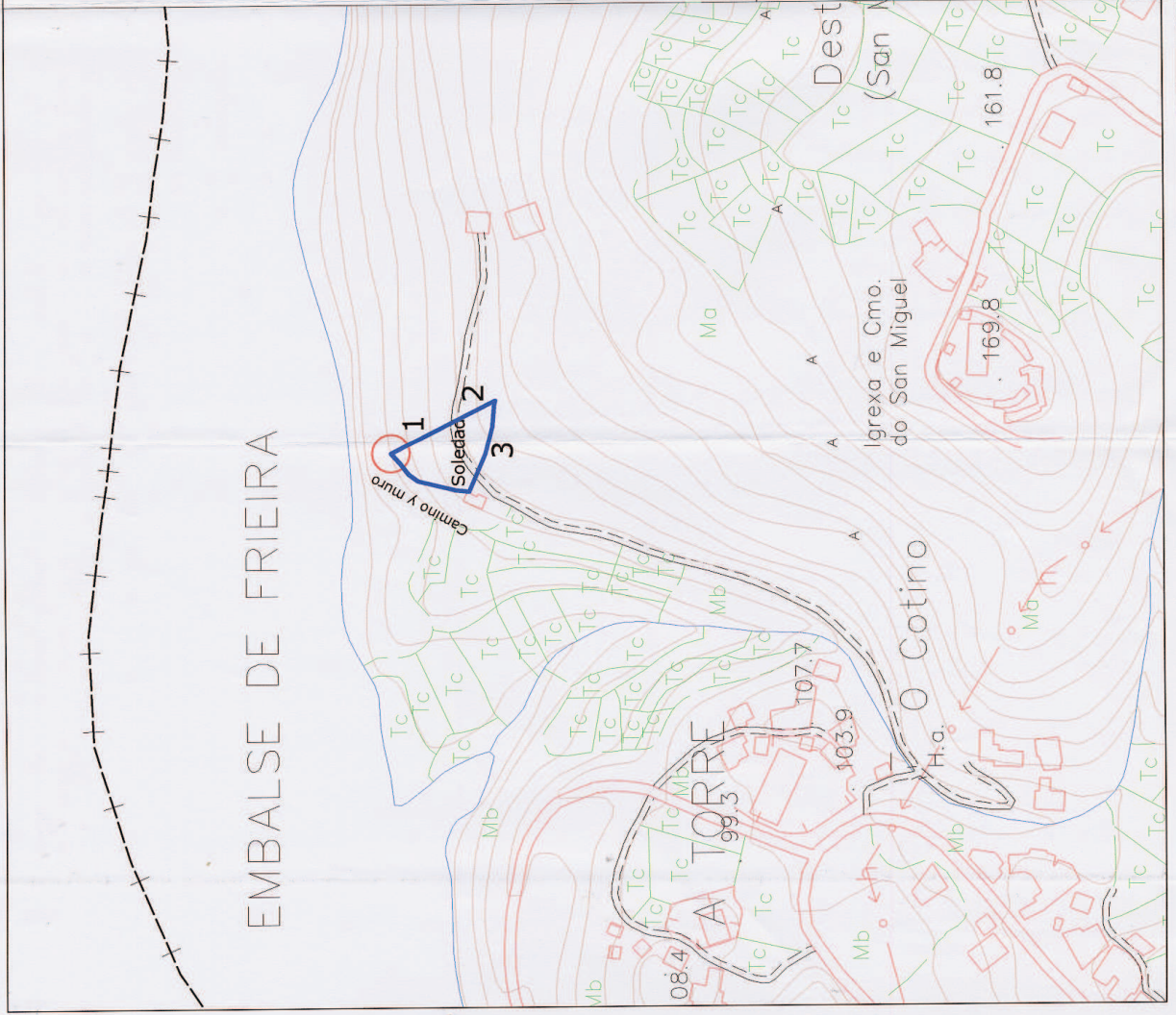

Nombre parcela: SOLEDA	
Nº Lindero	Nombre lindero
1 - Este	Germán González Fernández
2 - Este	José Ant. Rodríguez Valeije
3 - Sur	Antonio Vázquez Fernández

○ Punto de partida de las coordenadas UTM que forman la poligonal

Casificación del MVMC de Desteriz - Padrenda - Ourense

Localización sobre cartografía oficial y UTM (Huso 29 Norte)

ESCALA: 1 / 2.000

FECHA: Diciembre 2004

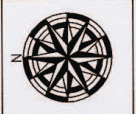



Autor: **Andrés F. Novo Lombao**
Ingeniero Técnico Forestal
Colegiado nº 56
COTIF de Galicia

FIRMA: 