

Contra esta resolución, que pon fin á vía administrativa, poderase interpoñer recurso potestativo de reposición ante o Xurado Provincial de Clasificación de Montes Veciñais en Man Común de Ourense no prazo dun mes, ou ben directamente recurso contencioso-administrativo ante o Xulgado do Contencioso-Administrativo de Ourense, no prazo de dous meses contados desde o día seguinte ao desta notificación, de acordo co disposto no artigo 12 da Lei 13/1989 (citada), nos artigos 116 e 117 da Lei 30/1992, do 26 de novembro, de réxime xurídico das administracións públicas e do procedemento administrativo común, modificada pola Lei 4/1999, do 13 de xaneiro, e nos artigos 8 e 46 da Lei 29/1998, do 13 de xullo, reguladora da xurisdición contencioso-administrativa.

Ourense, 29 de outubro de 2009.

Ricardo Ignacio Vecillas Rojo  
Presidente do Xurado Provincial de Clasificación de Montes Veciñais en Man Común de Ourense

*Edicto do 29 de outubro de 2009, do Xurado Provincial de Clasificación de Montes Veciñais en Man Común de Ourense, polo que se resolve o expediente de clasificación do monte coa denominación de Paradela, por solicitude dos veciños de Paradela, no concello de Coles (Ourense).*

En cumprimento do disposto no artigo 28 do Regulamento para a execución da Lei 13/1989, do 10 de outubro, de montes veciñais en man común, aprobado polo Decreto 260/1992, do 4 de setembro, e de conformidade co disposto no artigo 60.1º da Lei 30/1992, do 26 de novembro, de réxime xurídico das administracións públicas e do procedemento administrativo común, faise público que o Xurado Provincial de Clasificación de Montes Veciñais en Man Común de Ourense, en sesión que tivo lugar no 20 de outubro de 2009, adoptou a seguinte resolución:

Visto o expediente de clasificación como veciñal en man común do monte denominado de Paradela, por solicitude dos veciños de Paradela, no concello de Coles, resultan os seguintes feitos:

Primeiro.-Con data do 30 de xullo de 2007 tivo entrada no rexistro do Departamento Territorial da Consellería do Medio Rural en Ourense escrito dirixido ao Xurado Provincial de Clasificación de Montes Veciñais en Man Común de veciños de Paradela, concello de Coles, en que solicitan a clasificación como veciñal en man común do devandito monte a favor dos veciños de Paradela.

Segundo.-Con data do 14 de outubro de 2008 o xurado provincial acorda iniciar o expediente de clasificación como veciñal en man común do referido monte, designa instrutor e procede a realizar as

comunicacións e publicacións a que fan referencia os artigos 20, 21 e 23 do regulamento para a execución da Lei 13/1989, do 10 de outubro, de montes veciñais en man común, aprobado polo Decreto 260/1992, do 4 de setembro, abrindo un período dun mes para a práctica de alegacións.

Terceiro.-No prazo concedido para a práctica de alegacións non consta que se presentase ningunha.

Cuarto.-O monte obxecto de clasificación, de acordo coa documentación que consta no expediente, descríbese así:

Concello: Coles.

Denominación do monte: de Paradela.

Comunidade veciñal solicitante: veciños de Paradela (pq. de Coles).

Superficie: 14,815 ha.

-Parcela A (Costiña).

Norte: parcelas particulares de Modesto Iglesias.

Sur: parcelas particulares de Gloria Requejo Rodríguez.

Leste: camiño veciñal.

Oeste: parcelas particulares de Telmo González Docampo.

-Parcela B (Lobeira).

Norte: parcelas particulares de Modesto Iglesias Fernández; José González Fernández; Nemesia Nóvoa Fernández e unha máis; Estrella Nélica González Fernández; José Iglesias Fernández; Isidro Salgado Rodríguez; Áurea Rodríguez Varela; M<sup>a</sup> Ángeles Fernández Araújo; Avelina Sorribas Fariñas; Víctor Sorribas Fariñas e Olemia Rodríguez.

Sur: parcelas particulares de Marina Iglesias González; Gloria Requejo Rodríguez; Fernando Delgado Barrio; Ramona Felisa Iglesias González; Carmen Moreno; Camilo González Quiroga; Estrella Nélica González Fernández; Emilio Iglesias Sotelo; Amadora González Docampo e Manuel Doforno Lago.

Leste: parcelas particulares de Olga Quiroga González.

Oeste: parcelas particulares de Modesto Iglesias Fernández; Estrella Nélica González Fernández; M<sup>a</sup> Jesús Fontán González e Elena Jovita González Varela.

-Parcela C (A Aira de Enriba).

Norte: camiño veciñal.

Sur: parcelas particulares de José Roca Iglesias.

Leste: parcelas particulares de José Luís Afonso Álvarez.

Oeste: camiño veciñal.

-Parcela D (A Aira de Abaixo).

Norte: parcelas particulares de José Roca Iglesias.

Sur: parcelas particulares dos herdeiros de Consuelo Iglesias.

Leste: parcelas particulares de José Roca Iglesias.

Oeste: parcelas particulares de José Roca Iglesias.

-Parcela E (A Carballa).

Norte: aldea de Paradela.

Sur: camiño veciñal e parcelas particulares de Áurea Olemia Rodríguez Varela.

Leste: camiño veciñal e parcelas particulares de Nemesia Novoa; Amelia Felisinda Araújo Varela; Estrella Nélica González Fernández; Gloria Requejo Rodríguez; Elvira Requejo Rodríguez.

Oeste: parcelas particulares de Gloria Requejo Rodríguez; Raúl Pérez Paradela; Consuelo Novoa Fernández; M<sup>a</sup> Jesús Fontán González; Nemesia Novoa; Ángeles Testa Araújo; Gloria Requejo Rodríguez; Estrella Nélica González Fernández; Manuela María Esther Iglesias Fernández; Amador González Rodríguez e Áurea Olemia Rodríguez Varela.

-Parcela F (A Serra).

Norte: camiño veciñal.

Sur: parcela particular de Elvira Requejo Rodríguez.

Leste: camiño veciñal.

Oeste: camiño veciñal.

-Parcela G (A Costa).

Norte: parcelas particulares de Hortensia Cofán Testa; Nemesia Nóvoa; camiño veciñal; Ana Cofán Testa e cinco máis; Raquel Pérez Paradela; Angelita Iglesias Fernández; Elier García Otero; Elena Jovita González Varela; María Doforno Lago e Emilio Doforno Lago.

Sur: montes veciñais dos veciños de Vilanova.

Leste: montes veciñais dos veciños de Vilanova.

Oeste: camiño veciñal e parcelas particulares de José González Fernández; Pilar Roca Varela; Manuel Milagros Roca Varela, Manuel Roca Varela; Gloria Requejo Rodríguez; Camilo González Quiroga; Áurea Olemia Rodríguez Varela e Ramón Quiroga.

Fundamentos de dereito.

Primeiro.-O Xurado Provincial de Clasificación de Montes Veciñais en Man Común é o órgano competente para coñecer os expedientes de clasificación dos montes que tiñan tal carácter, de acordo co establecido no artigo 9 da Lei 13/1989, do 10 de outubro, de montes veciñais en man común.

Segundo.-De conformidade co disposto no artigo 1 da devandita lei «son montes veciñais en man común... os que, con independencia da súa orixe, as súas posibilidades produtivas, o seu aproveitamento

actual e a súa vocación agraria, pertencen a agrupacións veciñais na súa calidade de grupos sociais e non como entidades administrativas, e se veñan aproveitando consuetudinariamente en réxime de comunidade sen asignación de cotas polos membros daquelas na súa condición de veciños».

Terceiro.-É reiterada doutrina da Sala do Contencioso-Administrativo do Tribunal Supremo que son dúas as notas características dos montes veciñais en man común, unha, o aproveitamento consuetudinario en man común, e outra, a atribución da titularidade dese aproveitamento aos veciños integrantes dun grupo social determinado, independentemente da súa cualificación ou non como entidade administrativa; correspondendo constatar o aproveitamento e atribuír a titularidade a favor do grupo social que o veña desfrutando ao Xurado Provincial de Clasificación.

Cuarto.-O carácter de monte veciñal en man común tense acreditado mediante as testemuñas dos veciños solicitantes e as actuacións realizadas polo Servizo de Montes e Industrias Forestais, sen que durante a tramitación do procedemento se producise ningunha reclamación de titularidade distinta.

En consecuencia co que antecede, vista a Lei 13/1989, do 10 de outubro, de montes veciñais e man común, o seu regulamento, aprobado polo Decreto 260/1992, do 4 de setembro, o Decreto 562/2005, do 1 de decembro, polo que se establece a estrutura orgánica da Consellería do Medio Rural, e demais normativa legal e regulamentaria, o xurado provincial por unanimidade dos seus membros

#### RESOLVE:

Clasificar como monte veciñal en man común a favor dos veciños de Paradela, no concello de Coles, o monte denominado de Paradela coa descrición reflectida no feito cuarto.

Contra esta resolución, que pon fin á vía administrativa, poderase interpoñer recuso potestativo de reposición ante o Xurado Provincial de Clasificación de Montes Veciñais en Man Común de Ourense no prazo dun mes, ou ben directamente recuso contencioso administrativo ante o Xulgado do Contencioso-Administrativo de Ourense, no prazo de dous meses contados desde o día seguinte ao desta notificación, de acordo co disposto no artigo 12 da Lei 13/1989 (citada), nos artigos 116 e 117 da Lei 30/1992, do 26 de novembro, de réxime xurídico das administracións públicas e do procedemento administrativo común, modificada pola Lei 4/1999, do 13 de xaneiro, e nos artigos 8 e 46 da Lei 29/1998, do 13 de xullo, reguladora da xurisdición contencioso-administrativa.

Ourense, 29 de outubro de 2009.

Ricardo Ignacio Vecillas Rojo  
Presidente do Xurado Provincial de Clasificación de Montes Veciñais en Man Común de Ourense

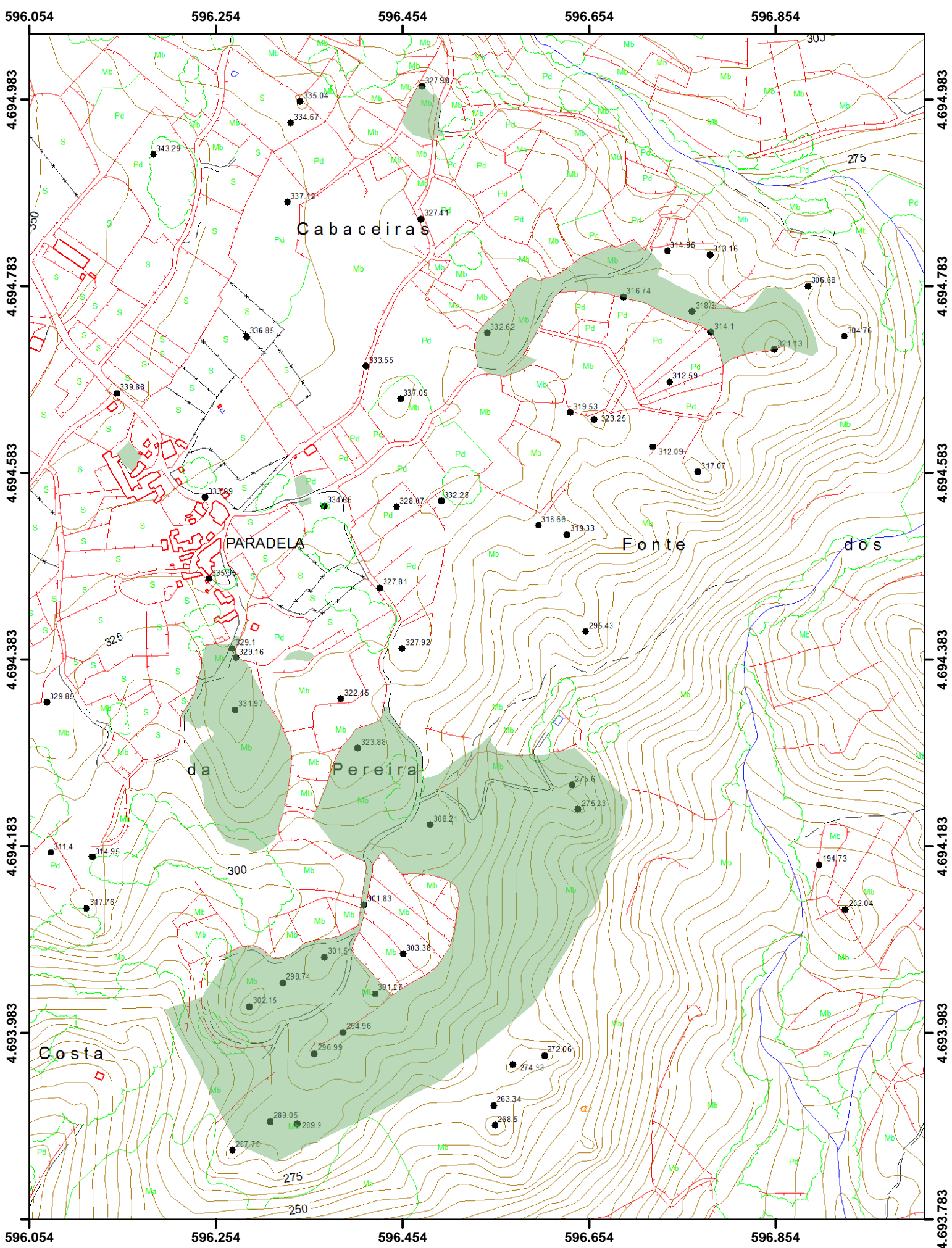

Monte veciñal en man común "De Paradela", pertencente a Paradela, no concello de Coles  
 Proxección UTM, fuso 29 N. Datum ED50. Escala 1:5.000  
 Consellería do Medio Rural e do Mar. Xefatura territorial de Ourense. Servizo de montes