

*Edicto do 23 de xullo de 2010, do Xurado Provincial de Clasificación de Montes Veciñais en Man Común de Ourense, polo que se resolve o expediente de clasificación do monte coa denominación de Fonte da Besta e A Carpaceira, por solicitude dos veciños de Ermide, no concello de Celanova (Ourense).*

En cumprimento do disposto no artigo 28 do regulamento para a execución da Lei 13/1989, do 10 de outubro, de montes veciñais en man común, aprobado polo Decreto 260/1992, do 4 de setembro, e de conformidade co disposto no artigo 60.1º da Lei 30/1992, do 26 de novembro, de réxime xurídico das administracións públicas e do procedemento administrativo común, faise público que o Xurado Provincial de Clasificación de Montes Veciñais en Man Común de Ourense, en sesión que tivo lugar con data do 20 de xullo de 2010, adoptou a seguinte resolución:

Visto o expediente de clasificación como veciñal en man común do monte denominado Fonte da Besta e A Carpaceira, por solicitude dos veciños de Ermide, no concello de Celanova, resultan os seguintes feitos:

Primeiro.-Con data do 9 de xullo de 2008 tivo entrada no rexistro do Departamento Territorial da Consellería do Medio Rural en Ourense escrito dirixido ao Xurado Provincial de Clasificación de Montes Veciñais en Man Común de veciños de Ermide, concello de Celanova, en que solicitan a clasificación como veciñal en man común do devandito monte a favor dos veciños de Ermide.

Segundo.-Con data do 2 de decembro de 2009 o xurado provincial acorda iniciar o expediente de clasificación como veciñal en man común do referido monte, designando instrutor e procedendo a realizar as comunicacións e publicacións a que fan referencia os artigos 20, 21 e 23 do regulamento para a execución da Lei 13/1989, do 10 de outubro, de montes veciñais en man común, aprobado polo Decreto 260/1992, do 4 de setembro, abrindo un período dun mes para a práctica de alegacións.

Terceiro.-No prazo concedido para a práctica de alegacións non consta que se presentase ningunha.

Cuarto.-O monte obxecto de clasificación, de acordo coa documentación existente no expediente, descríbese así:

Concello: Celanova

Denominación do monte: comunal de Fonte da Besta e A Carpaceira.

Comunidade veciñal solicitante: veciños de Ermide.

Superficie total: 16,1 ha.

-Parcela Fonte da Besta.

Superficie: 12,5 ha.

Lindeiros:

Norte: pista de concentración parcelaria.

Sur: MVMC comunal de Amoroce.

Leste: camiño forestal.

Oeste: pol. 114 parc. 1 Benito Fernández Salgado; pol. 114 parc. 2 Milagros Alonso López; pol. 114 parc. 3 descoñecido; pol. 114 parc. 4 Milagros López Méndez; pol. 114 parc. 5 Antonio Alonso Ferro; pol. 114 parc. 6 Camilo López García; pol. 114 parc. 10 Mª Carmen López Salgado; pol. 114 parc. 11 Benito Rodríguez Salgado; pol. 114 parc. 12 Antonio Alonso Ferro; pol. 114 parc. 14 Camilo López García; pol. 114 parc. 16 Irene Méndez Nieto; pol. 114 parc. 17 Mª Carmen López Salgado; pol. 114 parc. 18 descoñecido; pol. 114 parc. 19 descoñecido.

-Parcela A Carpaceira.

Superficie: 3,6 ha.

Lindeiros:

Norte: pol. 114 parc. 116 descoñecido; pol. 115 parc. 27 Benito Rodríguez Salgado; pol. 115 parc. 28 Carmen Alonso Salgado; pol. 115 parc. 183 Delfín Penín; pol. 115 parc. 182 Camilo López García; pol. 115 parc. 181 Mª Carmen López Salgado; pol. 115 parc. 180 María Rodríguez Salgado; pol. 115 parc. 1193 José Manuel Rodríguez Salgado; pol. 115 parc. 179 Benito Méndez Ferrer; pol. 115 parc. 153 Carmen Alonso Salgado; pol. 115 parc. 149 Luis Méndez Moreira; pol. 115 parc. 148 Benito Méndez Ferrer; pol. 115 parc. 1055 Josefa Bangueses; pol. 115 parc. 1081 Aurora Méndez Fernández.

Sur: MVMC comunal de Amoroce.

Leste: MVMC comunal de Amoroce.

Oeste: pol. 114 parc. 116 descoñecido; pol. 115 parc. 27 Benito Rodríguez Salgado; pol. 115 parc. 28 Carmen Alonso Salgado; pol. 115 parc. 183 Delfín Penín; pol. 115 parc. 182 Camilo López García; pol. 115 parc. 181 Mª Carmen López Salgado; pol. 115 parc. 180 María Rodríguez Salgado; pol. 115 parc. 1193 José Manuel Rodríguez Salgado; pol. 115 parc. 179 Benito Méndez Ferrer; pol. 115 parc. 153 Carmen Alonso Salgado; pol. 115 parc. 149 Luis Méndez Moreira; pol. 115 parc. 148 Benito Méndez Ferrer; pol. 115 parc. 1055 Josefa Bangueses; pol. 115 parc. 1081 Aurora Méndez Fernández.

Fundamentos de dereito.

Primeiro.-O Xurado Provincial de Clasificación de Montes Veciñais en Man Común é o órgano competente para coñecer os expedientes de clasificación dos montes que teñan tal carácter, de acordo co establecido no artigo 9 da Lei 13/1989, do 10 de outubro, de montes veciñais en man común.

Segundo.-De conformidade co disposto no artigo 1 da devandita lei «son montes veciñais en man común... os que, con independencia da súa orixe, das súas posibilidades produtivas, do seu aproveita-

mento actual e da súa vocación agraria, pertencen a agrupacións veciñais na súa calidade de grupos sociais e non como entidades administrativas, e os veñan aproveitando consuetudinariamente en réxime de comunidade sen asignación de cotas os membros daquelas na súa condición de veciños».

Terceiro.-É reiterada doutrina da Sala do Contencioso-Administrativo do Tribunal Supremo que son dúas as notas características dos montes veciñais en man común: unha, o aproveitamento consuetudinario en man común e outra, a atribución da titularidade dese aproveitamento aos veciños integrantes dun grupo social determinado, independentemente da súa cualificación ou non como entidade administrativa; correspóndelle constatar o aproveitamento e atribuír a titularidade a favor do grupo social que o veña desfrutando ao Xurado Provincial de Clasificación.

Cuarto.-O carácter de monte veciñal en man común tense acreditado mediante os testemuños dos veciños solicitantes e as actuacións realizadas polo Servizo de Montes e Industrias Forestais, sen que durante a tramitación do procedemento se producise ningunha reclamación de titularidade distinta.

En consecuencia co que antecede, vista a Lei 13/1989, do 10 de outubro, de montes veciñais en man común, o seu regulamento, aprobado polo Decreto 260/1992, do 4 de setembro, o Decreto 562/2005, do 1 de decembro, polo que se establece a estrutura orgánica da Consellería do Medio Rural e demais normativa legal e regulamentaria, o xurado provincial, por unanimidade dos seus membros,

#### RESOLVE:

Clasificar como monte veciñal en man común, a favor dos veciños de Ermide, no concello de Celanova, o monte denominado Fonte da Besta e A Carpaceira, coa descrición reflectida no feito cuarto.

Contra esta resolución, que pon fin á vía administrativa, poderase interpoñer recurso potestativo de reposición perante o Xurado Provincial de Clasificación de Montes Veciñais en Man Común de Ourense no prazo dun mes, ou ben directamente recurso contencioso-administrativo ante o Xulgado do Contencioso Administrativo de Ourense, no prazo de dous meses contados desde o día seguinte ao desta notificación, de acordo co disposto no artigo 12 da Lei 13/1989 (citada), nos artigos 116 e 117 da Lei 30/1992, do 26 de novembro, de réxime xurídico das administracións públicas e do procedemento administrativo común, modificada pola Lei 4/1999, do 13 de xaneiro, e nos artigos 8 e 46 da Lei 29/1998, do 13 de xullo, reguladora da xurisdición contencioso-administrativa.

Ourense, 23 de xullo de 2010.

Ricardo Ignacio Vecillas Rojo  
Presidente do Xurado Provincial de Clasificación de Montes Veciñais en Man Común de Ourense

*Edicto do 23 de xullo de 2010, do Xurado Provincial de Clasificación de Montes Veciñais en Man Común de Ourense, polo que se resolve o expediente de clasificación do monte coa denominación de Campaceira, da Veiguiña e do Couto, por solicitude dos veciños de Seadur, no concello de Larouco (Ourense).*

En cumprimento do disposto no artigo 28 do regulamento para a execución da Lei 13/1989, do 10 de outubro, de montes veciñais en man común, aprobado polo Decreto 260/1992, do 4 de setembro, e de conformidade co disposto no artigo 60.1º da Lei 30/1992, do 26 de novembro, de réxime xurídico das administracións públicas e do procedemento administrativo común, faise público que o Xurado Provincial de Clasificación de Montes Veciñais en Man Común de Ourense, en sesión que tivo lugar con data do 20 de xullo de 2010, adoptou a seguinte resolución:

Visto o expediente de clasificación como veciñal en man común do monte denominado Campaceira, da Veiguiña e do Couto, por solicitude dos veciños de Seadur, no concello de Larouco, resultan os seguintes

Feitos.

Primeiro.-Con data do 25 de setembro de 2004 tivo entrada no rexistro do Departamento Territorial da Consellería do Medio Rural en Ourense escrito dirixido ao Xurado Provincial de Clasificación de Montes Veciñais en Man Común de veciños de Seadur, concello de Larouco, no cal solicitan a clasificación como veciñal en man común do devandito monte a favor dos veciños de Seadur.

Segundo.-Con data do 10 de marzo de 2009 o xurado provincial acorda iniciar o expediente de clasificación como veciñal en man común do referido monte, designando instrutor e procedendo a realizar as comunicacións e publicacións a que fan referencia os artigos 20, 21 e 23 do regulamento para a execución da Lei 13/1989, do 10 de outubro, de montes veciñais en man común, aprobado polo Decreto 260/1992, do 4 de setembro, abrindo un período dun mes para a práctica de alegacións.

Terceiro.-No prazo concedido para a práctica de alegacións non consta que se presentase ningunha.

Cuarto.-O monte obxecto de clasificación, de acordo coa documentación existente no expediente, descríbese así:

Concello: Larouco.

Denominación do monte: Campaceira, da Veiguiña e do Couto.

Comunidade veciñal solicitante: veciños de Seadur.

Superficie: 130,5 ha.



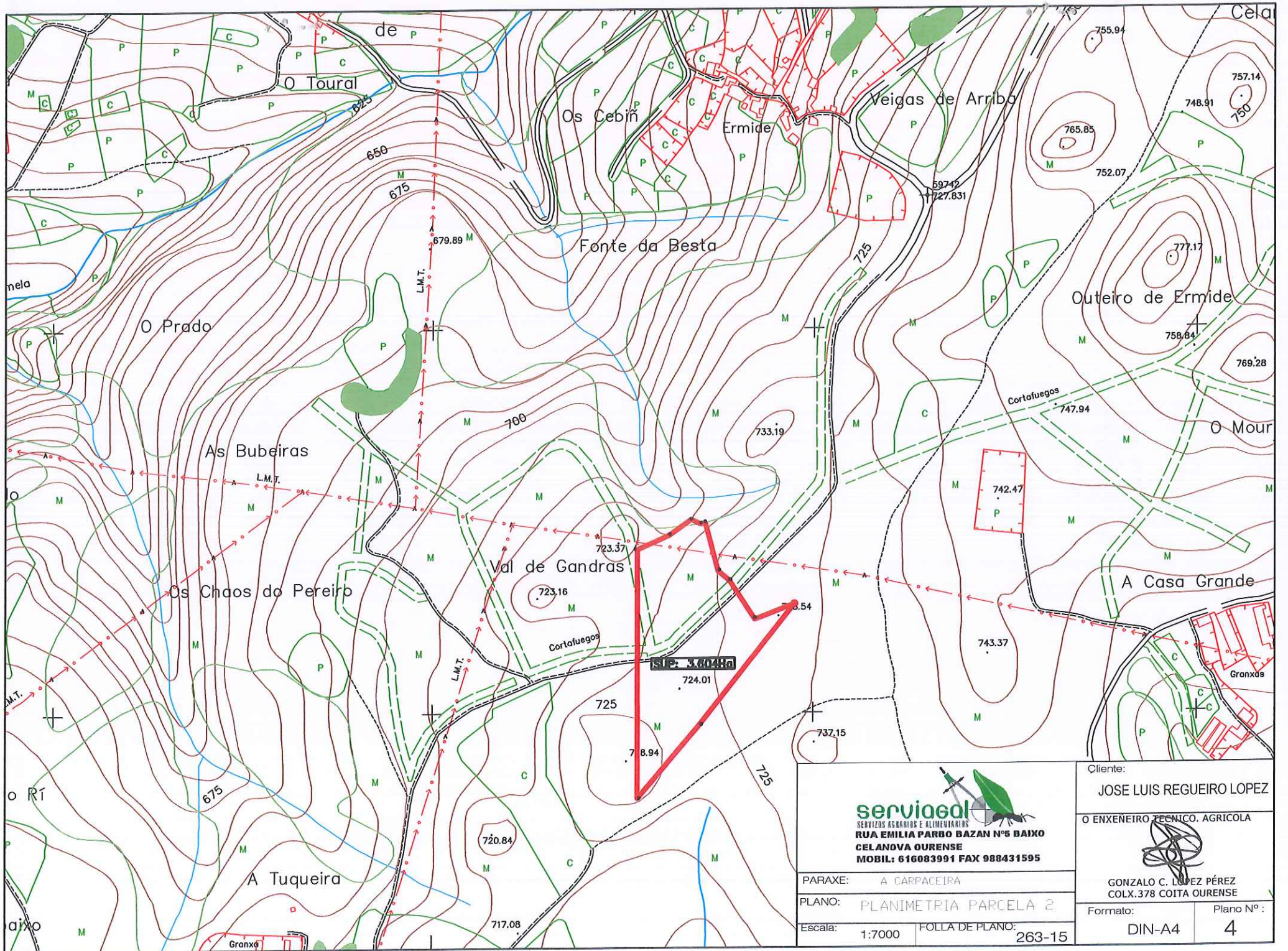

  
**serviaged**
  
 SERVIZOS AGROARIOS E ALIMENTARIOS
   
**RUA EMILIA PARBO BAZAN Nº5 BAIXO**
  
**CELANOVA OURENSE**
  
**MOBIL: 616083991 FAX 988431595**

PARAXE: A CARPACEIRA
   
 PLANO: PLANIMETRIA PARCELA 2
   
 Escala: 1:7000 FOLLA DE PLANO: 263-15

Cliente:
   
**JOSE LUIS REGUEIRO LOPEZ**
  
 O ENXENEIRO TÉCNICO. AGRÍCOLA
   

  
 GONZALO C. LOPEZ PÉREZ
   
 COLX.378 COITA OURENSE

Formato:
   
**DIN-A4**

Plano Nº:
   
**4**