

Iván Rodríguez Jiménez, secretario do Xurado Provincial de clasificación de montes veciñais en man común de Ourense

CERTIFICO:

Que na sesión do **13 de decembro de 2016** o Xurado adoptou, entre outros, o seguinte acordo:

III.- En relación co expediente de clasificación como veciñal en man común do monte denominado "Revoltas de Abaixo e Castelo", a favor dos veciños da Esgueva, no Concello de Carballiño, asisten D. Francisco Rodríguez Fernández e D. Edelmiro Pinar García.

O Xurado comunica aos comparecentes a súa decisión de acordar a clasificación do monte, unha vez publicado polo Concello o edicto do inicio da clasificación como monte veciñal en man común polo período dun mes sen que se presentasen alegacións, publicado tamén o edito no DOG e recibida a certificación do Rexistro da Propiedade.

E para que conste, aos efectos oportunos, expido a presente en Ourense a vinte dous de agosto de dous mil dezasete.

Vº e prace
O Presidente do Xurado

Yago Borrajo Sánchez

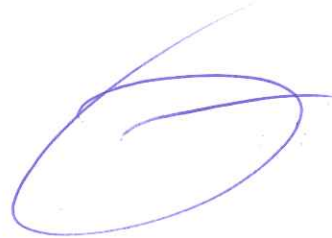

A large, stylized signature in blue ink.

VI. ANUNCIOS**A) ADMINISTRACIÓN AUTONÓMICA****CONSELLERÍA DO MEDIO RURAL**

EDICTO do 24 de febreiro de 2017, do Xurado Provincial de Clasificación de Montes Veciñais en Man Común de Ourense, polo que se publica a resolución do expediente de clasificación como veciñal en man común do monte denominado Revoltas de Abaixo e Castelo a favor dos veciños de Esgueva, na parroquia de Madarnás (San Tomé), no concello do Carballiño (Ourense).

En cumprimento do disposto no artigo 28 do Regulamento para a execución da Lei 13/1989, do 10 de outubro, de montes veciñais en man común, aprobado polo Decreto 260/1992, do 4 de setembro, e de conformidade co disposto no artigo 60.1 da Lei 30/1992, do 26 de novembro, de réxime xurídico das administracións públicas e do procedemento administrativo común, faise público que o Xurado Provincial de Clasificación de Montes Veciñais en Man Común de Ourense, en sesión que tivo lugar con data do 13 de decembro de 2016, adoptou a seguinte resolución:

«Examinado o expediente de clasificación como veciñal en man común do monte denominado Revoltas de Abaixo e Castelo a favor dos veciños de Esgueva, na parroquia de Madarnás (San Tomé), no concello do Carballiño (Ourense), resultan os seguintes feitos:

Primeiro. Con data do 20 de marzo de 2007 tivo entrada no rexistro da Xefatura Territorial da Consellería do Medio Rural un escrito dirixido ao Xurado Provincial de Clasificación de Montes Veciñais en Man Común de Francisco Rodríguez Fernández e Nemesio García Martínez no cal solicitan a clasificación como veciñal en man común de varias parcelas denominadas Revoltas de Abaixo e Castelo.

Segundo. Con data do 16 de marzo de 2016, o Xurado Provincial acorda iniciar o expediente de clasificación como veciñal en man común do referido monte, e designa instructor e realiza as comunicacións e publicacións a que fan referencia os artigos 20, 21 e 23 do Regulamento para a execución da Lei 13/1989, do 10 de outubro, de montes veciñais en man común, aprobado polo Decreto 260/1992, do 4 de setembro, e abre un período dun mes para a práctica de alegacións.

Terceiro. No prazo concedido para a práctica de alegacións non consta que se presentase ningunha.



Cuarto. O monte obxecto de clasificación, de acordo coa documentación que consta no expediente, descríbese así:

Denominación do monte: Revoltas de Abaixo e Castelo.

Superficie: 86.286 m².

Pertenza: veciños de Esgueva.

Parroquia: Madarnás (San Tomé).

Concello: O Carballiño.

Parcelas catastrais que comprende e superficies:

Nome da parcela	Superficie (m ²)
Castelo	30.474
Revoltas de Abaixo	55.812

1^a Parcela. Castelo:

Parcelas catastrais que comprende e superficies:

Polígono	Parcela	Superficie catastral (m ²)	Superficie en clasificación (m ²)
32	388	30.474	30.474

Estremas:

a) Perímetro exterior.

Norte (parcelas enumeradas de oeste a leste mediante datos catastrais).

Polígono	Parcela	Propietario
32	512	-
	511	-
	453	-



Leste (parcelas enumeradas de norte a sur mediante datos catastrais).

Polígono	Parcela	Propietario
32	374	-
	176	-
	173	-
	172	-
	171	-
	170	-
	169	-

Sur (parcelas enumeradas de leste a oeste mediante datos catastrais).

Polígono	Parcela	Propietario
32	9006	Camiño
	102	CMMVVMC Medela

Oeste (parcelas enumeradas de sur a norte mediante datos catastrais).

Polígono	Parcela	Propietario
32	102	CMMVVMC Medela

b) Perímetro interior (encravados).

Non existen encravados.

2ª Parcela. Revoltas de Abaixo:

Parcelas catastrais que comprende e superficies:

Polígono	Parcela	Superficie catastral (m ²)	Superficie en clasificación (m ²)
32	268	55.812	55.812



Estremas:

a) Perímetro exterior.

Norte (parcelas enumeradas de oeste a leste mediante datos catastrais).

Polígono	Parcela	Propietario
32	256	-
	254	-
	253	-
	252	-
	249	-
	248	-
	250	-
	9010	Camiño
	259	-
	258	-
	257	-
	9008	Camiño
	283	-
	269	-
	270	-
	271	-
9007	Camiño	

Leste (parcelas enumeradas de norte a sur mediante datos catastrais).

Polígono	Parcela	Propietario
32	296	-
	210	-
	209	-
	208	-
	207	-
	206	-
	205	-
	204	-



Polígono	Parcela	Propietario
Parcela urbana ref. catastral: 0011001000NH70A		
31	9001	Camiño
32	211	-
	218	-
	9002	Camiño
	246	-
	241	-
	514	-
	238	-
	236	-
	194	-
	193	-
	192	-
191	-	

Sur (parcelas enumeradas de leste a oeste mediante datos catastrais).

Polígono	Parcela	Propietario
32	190	-
	189	-
	188	-
	185	-

Oeste (parcelas enumeradas de sur a norte mediante datos catastrais).

Polígono	Parcela	Propietario
32	168	-
	9006	Camiño
	374	-

b) Perímetro interior (encravados).

Non existen encravados.



Fundamentos de dereito:

Primeiro. O Xurado Provincial de Clasificación de Montes Veciñais en Man Común é o órgano competente para coñecer os expedientes de clasificación dos montes que teñan tal carácter, de acordo co establecido no artigo 9 da Lei 13/1989, do 10 de outubro, de montes veciñais en man común.

Segundo. De conformidade co disposto no artigo 1 da devandita lei “son montes veciñais en man común... os que, con independencia da súa orixe, as súas posibilidades produtivas, o seu aproveitamento actual e a súa vocación agraria, pertencen a agrupacións veciñais na súa calidade de grupos sociais e non como entidades administrativas, e se veñan aproveitando consuetudinariamente en réxime de comunidade sen asignación de cotas polos membros daquelas na súa condición de veciños”.

Terceiro. É reiterada doutrina da Sala do Contencioso-Administrativo do Tribunal Supremo que son dúas as notas características dos montes veciñais en man común: unha, o aproveitamento consuetudinario en man común, e outra, a atribución da titularidade dese aproveitamento aos veciños integrantes dun grupo social determinado, independentemente da súa cualificación ou non como entidade administrativa, e corresponde constatar o aproveitamento e atribuír a titularidade a favor do grupo social que o veña gozando ao xurado provincial de clasificación.

Cuarto. O carácter de monte veciñal en man común tense acreditado mediante as testemuñas dos veciños solicitantes, as actuacións realizadas polo Servizo de Montes e a documentación que consta no expediente.

En consecuencia co que antecede, examinada a Lei 13/1989, do 10 de outubro, de montes veciñais en man común, o seu regulamento, aprobado polo Decreto 260/1992, do 4 de setembro, o Decreto 166/2015, do 13 de novembro, polo que se establece a estrutura orgánica da Consellería do Medio Rural e demais normativa legal e regulamentaria, o xurado provincial por unanimidade dos seus membros,

RESOLVE:

Clasificar como monte veciñal en man común o monte denominado Revoltas de Abaixo e Castelo a favor dos veciños de Esgueva, na parroquia de Madarnás (San Tomé), no concello do Carballiño (Ourense), de acordo coa descrición realizada no feito cuarto.



Contra esta resolución, que pon fin á vía administrativa, poderase interpoñer recurso potestativo de reposición perante o Xurado Provincial de Clasificación de Montes Veciñais en Man Común de Ourense, no prazo dun mes, ou ben directamente recurso contencioso-administrativo perante o Xulgado do Contencioso-Administrativo de Ourense, no prazo de dous meses contados desde o día seguinte ao desta notificación, de acordo co disposto no artigo 12 da citada Lei 13/1989, nos artigos 116 e 117 da Lei 30/1992, do 26 de novembro, de réxime xurídico das administracións públicas e do procedemento administrativo común, modificada pola Lei 4/1999, do 13 de xaneiro, e nos artigos 8 e 46 da Lei 29/1998, do 13 de xullo, reguladora da xurisdición contencioso-administrativa».

Ourense, 24 de febreiro de 2017

Yago Borrajo Sánchez
Presidente do Xurado Provincial de Clasificación de Montes Veciñais
en Man Común de Ourense



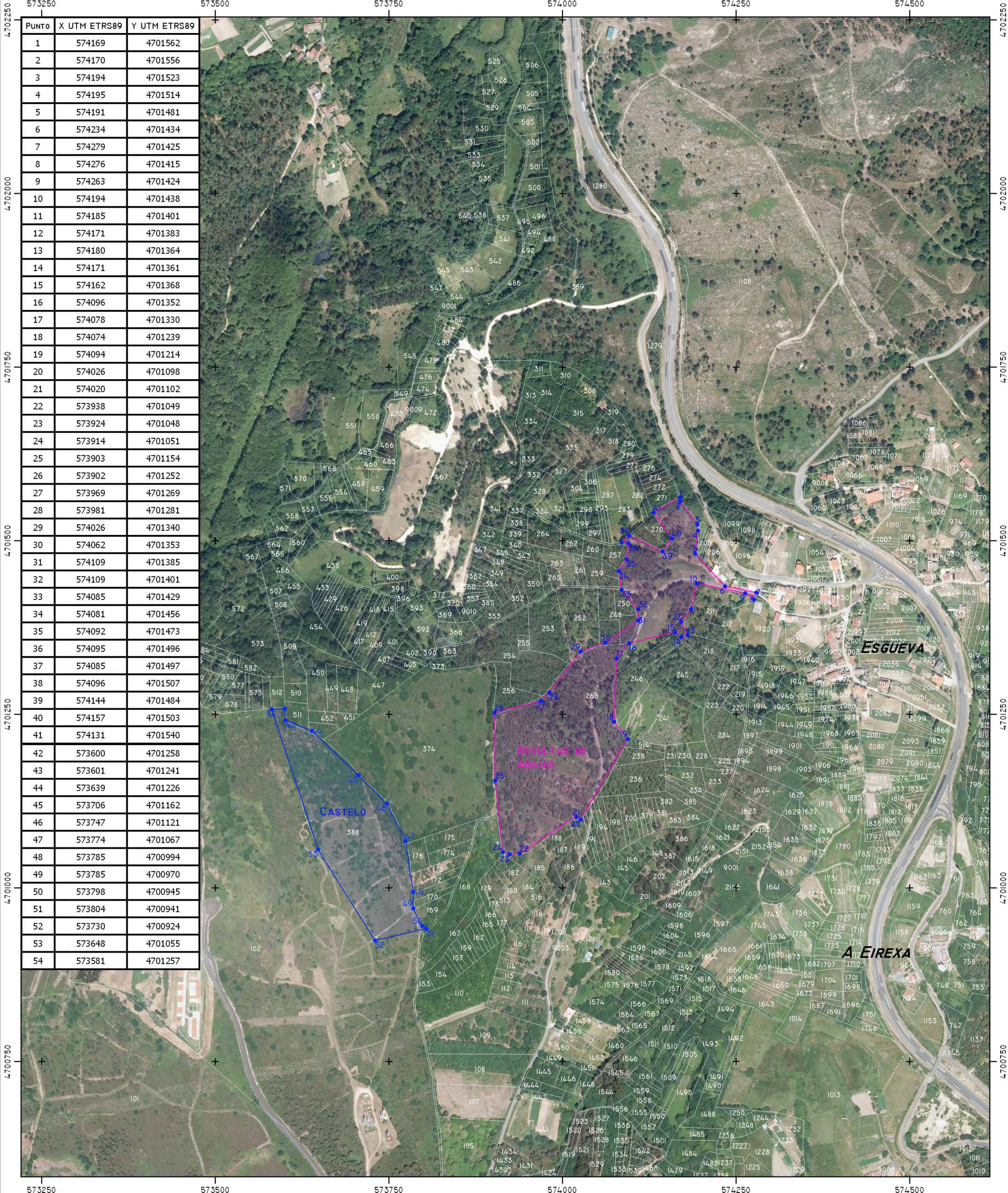

PUNTO	X UTM ETRS89	Y UTM ETRS89
1	574169	4701562
2	574170	4701556
3	574194	4701523
4	574195	4701514
5	574191	4701481
6	574234	4701434
7	574279	4701425
8	574276	4701415
9	574263	4701424
10	574194	4701438
11	574185	4701401
12	574171	4701383
13	574180	4701364
14	574171	4701361
15	574162	4701368
16	574096	4701352
17	574078	4701330
18	574074	4701239
19	574094	4701214
20	574026	4701098
21	574020	4701102
22	573938	4701049
23	573924	4701048
24	573914	4701051
25	573903	4701154
26	573902	4701252
27	573969	4701269
28	573981	4701281
29	574026	4701340
30	574062	4701353
31	574109	4701385
32	574109	4701401
33	574085	4701429
34	574081	4701456
35	574092	4701473
36	574095	4701496
37	574085	4701497
38	574096	4701507
39	574144	4701484
40	574157	4701503
41	574131	4701540
42	573600	4701258
43	573601	4701241
44	573639	4701226
45	573706	4701162
46	573747	4701121
47	573774	4701067
48	573785	4700994
49	573785	4700970
50	573798	4700945
51	573804	4700941
52	573730	4700924
53	573648	4701055
54	573581	4701257

<p>XUNTA DE GALICIA CONSELLERÍA DO MEDIO RURAL Servizo de Montes de Ourense</p>	<p>SOLICITUDE DE CLASIFICACIÓN DO MVMC DE "REVOLTAS DE ABAIXO E CASTELO", PERTENCENTE AOS VECIÑOS DE ESGUEVA NA PARROQUIA DE MADARNÁS NO CONCELLO DO CARBALLIÑO</p>	<p>ABRIL DE 2016</p>
<p>ESCALA 1:5000</p>	<p>LEND</p> <ul style="list-style-type: none"> • ETRS89 CASTELO ■ CASTELO ■ PARCELAS CATASTRAIS DO CARBALLIÑO ■ REVOLTAS DE ABAIXO 	
<p>SISTEMA DE REFERENCIA ETRS89 COORDENADAS UTM FUSO 29</p>	<p>BASE CARTOGRÁFICA: CARTOGRAFÍA VECTORIAL DA "DIRECCIÓN GENERAL DEL CATASTRO" ACTUALIZADA A XANEIRO DE 2016 E PNOA CEDIDO POR © IGN DE ESPAÑA</p>	