

Iván Rodríguez Jiménez, secretario do Xurado Provincial de clasificación de montes veciñais en man común de Ourense

CERTIFICO:

Que na sesión do **7 de novembro de 2018** o Xurado adoptou, entre outros, o seguinte acordo:

III- Polo que respecta ao expediente de clasificación como veciñal en man común do monte denominado "De Lagorzos-Segade", a favor dos veciños de Lagorzos e Segade, no Concello do Irixo, os seus representantes non acudiron a reunión, a pesares de seren citados.

Revisada a documentación obrante no expediente, o Xurado acordou a clasificación do monte, unha vez publicado polo Concello o edicto do inicio da clasificación como monte veciñal en man común polo período dun mes sen que se presentasen alegacións, publicado tamén o edito no DOG e recibida a certificación do Rexistro da Propiedade.

E para que conste, aos efectos oportunos, expido a presente en Ourense a sete de xuño de dous mil dezanove.

Vº. e praxe
O Presidente do Xurado

Yago Borrajo Sánchez



VI. ANUNCIOS**A) ADMINISTRACIÓN AUTONÓMICA****CONSELLERÍA DO MEDIO RURAL**

EDICTO do 18 de marzo de 2019, do Xurado Provincial de Clasificación de Montes Veciñais en Man Común de Ourense, polo que se publica a resolución do expediente de clasificación como veciñal en man común do monte denominado Lagorzos-Segade a favor dos veciños de Lagorzos e Segade, no concello do Irixo (Ourense).

En cumprimento do disposto no artigo 28 do Regulamento para a execución da Lei 13/1989, do 10 de outubro, de montes veciñais en man común, aprobado polo Decreto 260/1992, do 4 de setembro, e de conformidade co disposto no artigo 45 da Lei 39/2015, do 1 de outubro, do procedemento administrativo común das administracións públicas, faise público que o Xurado Provincial de Clasificación de Montes Veciñais en Man Común de Ourense, en sesión que tivo lugar o 7 de novembro de 2018, adoptou a seguinte resolución:

Examinado o expediente de clasificación como veciñal en man común do monte denominado Lagorzos-Segade a favor dos veciños de Lagorzos e Segade, no concello do Irixo (Ourense), resultan os seguintes feitos:

Primeiro. Con data do 18 de xullo de 2017, tivo entrada no rexistro da Xefatura Territorial da Consellería de Medio Rural escrito de Juan Teixeira Lois dirixido ao Xurado Provincial de Clasificación de Montes Veciñais en Man Común, en que solicita a clasificación como veciñal en man común de varias parcelas denominadas Lagorzos-Segade

Segundo. Con data do 5 de setembro de 2017, o Xurado Provincial acorda iniciar o expediente de clasificación como veciñal en man común do referido monte, designando instrutor e realizando as comunicacións e publicacións a que fan referencia os artigos 20, 21 e 23 do Regulamento para a execución da Lei 13/1989, do 10 de outubro, de montes veciñais en man común, aprobado polo Decreto 260/1992, do 4 de setembro, abrindo un período dun mes para a práctica de alegacións.

Terceiro. No prazo concedido para a práctica de alegacións non consta que se presentase ningunha.



Cuarto. O monte obxecto de clasificación, de acordo coa documentación existente no expediente, descríbese así:

Denominación do monte: Lagorzos-Segade.

Superficie: 22,06 ha.

Pertenza: veciños de Lagorzos e Segade.

Parroquia: San Cosmede de Cusanca.

Concello: O Irixo.

Parcelas catastrais que comprende e superficies:

– Predio nº 1:

Concello	Polígono	Parcela	Sup. catastral	Sup. medición
O Irixo	10	380	26.369 m ²	29.307 m ²

O perímetro dos terreos definidos pola poligonal formada polas coordenadas UTM e na planimetría achegadas coa solicitude non coinciden coa cartografía catastral xa que inclúe, ademais desta parcela catastral, parte das parcelas catastrais 386, 385, 384, 383, 382, 381, 342 e 343 do polígono 10. Segundo a inspección en campo realizada, o perímetro discorre seguindo un muro de pedra existente.

– Estremas:

a) Perímetro exterior:

Norte (parcelas catastrais enumeradas de oeste a leste).

Concello	Polígono	Parcela	Titular (segundo os datos da solicitude)
O Irixo	10	403	José González Costa
		394	Adosinda Reboredo Varela
		393	Constantino Blanco Silvares



Concello	Polígono	Parcela	Titular (segundo os datos da solicitude)
		387	José González Costa
		386	Constantino Blanco Silvares
		385	José Suárez Hermida
		384	Constantino Blanco Silvares
		383	Anuncia Mato Farifas
		382	Manuel González
		381	Antonio Nogueira Sobrado
		342	Florinda Pérez Nogueira
		343	Juan Dacosta Pérez

Leste.

Concello	Polígono	Parcela	Titular (segundo os datos da solicitude)
O Irixo	10	9012	Camiño

Sur.

Concello	Polígono	Parcela	Titular (segundo os datos da solicitude)
O Irixo	9	9003	Estrada

Oeste.

Concello	Polígono	Parcela	Titular (segundo os datos da solicitude)
O Irixo	9	9003	Estrada

b) Perímetro interior (encravados): non existen.

– Predio nº 2:

Concello	Polígono	Parcela	Sup. catastral	Sup. medición
O Irixo	10	351	2.637 m ²	-
		367	151.333 m ²	-
		368	27.396 m ²	-
		9001 (só unha parte)	438 m ² (total parcela)	-
	11	2851	1.408 m ²	-
Total			183.212 m ²	186.356 m ²

O perímetro dos terreos definidos pola poligonal formada polas coordenadas UTM e na planimetría achegadas coa solicitude non coincide coa cartografía catastral xa que inclúe, ademais destas parcelas catastrais, parte das parcelas catastrais 345, 346, 347, 348, 349 350 e 352 do polígono 10.



– Estremas:

a) Perímetro exterior:

Norte (parcelas catastrais enumeradas de oeste a leste).

Concello	Polígono	Parcela	Titular (segundo os datos da solicitude)
O Irixo	10	345	Juan Dacosta Pérez
		346	José María Crespo Crespo
		347	Camilo Fernández González
		348	Juan Lois
		349	José Antonio González Blanco
		350	María González Fariñas
		352	Aurelio Fernández e irmán
		354	Aurelio Fernández e irmán
		355	Elisa Vidal Otero
		356	Manuel Lois
		358	José Antonio González Blanco
		360	-
		361	-
		362	-
		363	-
		365	-
		366	José Manuel Bernárdez Saburido
		294	-
		293	-
		292	José Manuel Bernárdez Saburido
		227	-
		228	-
		290	Aurelio Crespo Crespo
		289	-
		285	-
		284	-
282	-		
281	-		
280	-		



Concello	Polígono	Parcela	Titular (segundo os datos da solicitude)
		279	-
		278	-
		277	-
		276	Jesús López Civeira
		274	-
		273	-
		272	Manuel Hermida Penedo
		271	-
		270	-
		269	-
		268	-
		267	-
		266	-
		264	-
		238	-
		239	-
		263	-
		262	-
		261	-

– Na documentación da solicitude só figuran as parcelas nas cales se indica o titular.

Leste:

Concello	Polígono	Parcela	Titular (segundo os datos da solicitude)
Piñor	71	89	José Suárez Hermida
		96	José González Costa
		104	Juan Ismael Ledo Varela
		112	Elisa Vidal Otero
		113	Antonio López Ferreiro
		128	Manuel González
		135	José Cibeira Cibeira
		140	Esperanza López Beltrán



Sur (parcelas catastrais enumeradas de leste a oeste).

A información que figura na documentación da solicitude é incorrecta. Segundo a cartografía catastral, as parcelas catastrais estremeiras son as seguintes:

Concello	Polígono	Parcelas
O Irixo	11	9004 (estrada)-135-134-133-132-131-2827
	10	9001 (camiño)-597-596-595-594-593-592-591-590-589-588-587-586-585-584-583-582-581-580-579-578-577-576-575-574-573-572- 571-570-569-568-566-565-564-563-552

Oeste (parcelas catastrais enumeradas de sur a norte).

A información que figura na documentación da solicitude é incorrecta. Segundo a cartografía catastral, as parcelas catastrais estremeiras son as seguintes:

Concello	Polígono	Parcelas
O Irixo	10	9003 (camiño)-9009 (camiño)-369-370-371-372-373-374-375-376-377-378-9012 (camiño)

b) Perímetro interior (encravados): non existen.

– Predio nº 3:

Concello	Polígono	Parcela	Sup. catastral	Sup. medición
O Irixo	11	2852	4.932 m ²	4.965 m ²

– Estremas:

a) Perímetro exterior:

Norte.

A información que figura na documentación da solicitude é incorrecta. Segundo a cartografía catastral, as parcelas catastrais estremeiras son as seguintes:

Concello	Polígono	Parcela	Observacións
O Irixo	11	9004	Estrada



Leste.

A información que figura na documentación da solicitude é incorrecta. Segundo a cartografía catastral, as parcelas catastrais estremeiras son as seguintes:

Concello	Polígono	Parcelas
Piñor	73	1-2-3-4-5-6-7-8

Sur.

Concello	Polígono	Parcela	Observacións
O Irixo	11	9012	Camíño

Oeste (parcelas catastrais enumeradas de sur a norte).

Concello	Polígono	Parcelas
O Irixo	11	163-161-160-159-155-154-153-152-148-147-143-142

b) Perímetro interior (encravados): non existen.

Fundamentos de dereito:

Primeiro. O Xurado Provincial de Clasificación de Montes Veciñais en Man Común é o órgano competente para coñecer os expedientes de clasificación dos montes que teñan tal carácter, de acordo co establecido no artigo 9 da Lei 13/1989, do 10 de outubro, de montes veciñais en man común.

Segundo. De conformidade co disposto no artigo 1 da devandita lei «son montes veciñais en man común... os que, con independencia da súa orixe, das súas posibilidades produtivas, do seu aproveitamento actual e da súa vocación agraria, pertencen a agrupacións veciñais na súa calidade de grupos sociais e non como entidades administrativas, e os veñan aproveitando consuetudinariamente en réxime de comunidade sen asignación de cotas os membros daquelas na súa condición de veciños».

Terceiro. É reiterada doutrina da Sala do Contencioso-Administrativo do Tribunal Supremo que son dúas as notas características dos montes veciñais en man común: unha, o aproveitamento consuetudinario en man común, e outra, a atribución da titularidade dese aproveitamento aos veciños integrantes dun grupo social determinado, independente-



mente da súa cualificación ou non como entidade administrativa. Corresponde constatar o aproveitamento e atribuír a titularidade a favor do grupo social que o veña gozando ao Xurado Provincial de Clasificación.

Cuarto. O carácter de monte veciñal en man común tense acreditado mediante as testemuñas dos veciños solicitantes, as actuacións realizadas polo Servizo de Montes e a documentación que consta no expediente.

En consecuencia co que antecede, examinada a Lei 13/1989, do 10 de outubro, de montes veciñais en man común, o seu regulamento, aprobado polo Decreto 260/1992, do 4 de setembro, o Decreto 166/2015, do 13 de novembro, polo que se establece a estrutura orgánica da Consellería do Medio Rural e demais normativa legal e regulamentaria, o Xurado Provincial, por unanimidade dos seus membros,

RESOLVE:

Clasificar como monte veciñal en man común o monte denominado Lagorzos-Segade a favor dos veciños de Lagorzos e Segade, no concello do Irixo (Ourense), de acordo coa descrición realizada no feito cuarto.

Contra esta resolución, que pon fin á vía administrativa, poderase interpoñer recurso potestativo de reposición perante o Xurado Provincial de Clasificación de Montes Veciñais en Man Común de Ourense no prazo dun mes, ou ben directamente recurso contencioso-administrativo perante o Xulgado do Contencioso-Administrativo de Ourense, no prazo de dous meses contados desde o día seguinte ao desta notificación, de acordo co disposto no artigo 12 da citada Lei 13/1989, nos artigos 123 e 124 da Lei 39/2015, do 1 de outubro, do procedemento administrativo común das administracións públicas, e nos artigos 8 e 46 da Lei 29/1998, do 13 de xullo, reguladora da xurisdición contencioso-administrativa.

Ourense, 18 de marzo de 2019

Yago Borrajo Sánchez
Presidente do Xurado Provincial de Clasificación de Montes
Veciñais en Man Común de Ourense



575500 575750 576000 576250 576500 576750 577000 577250

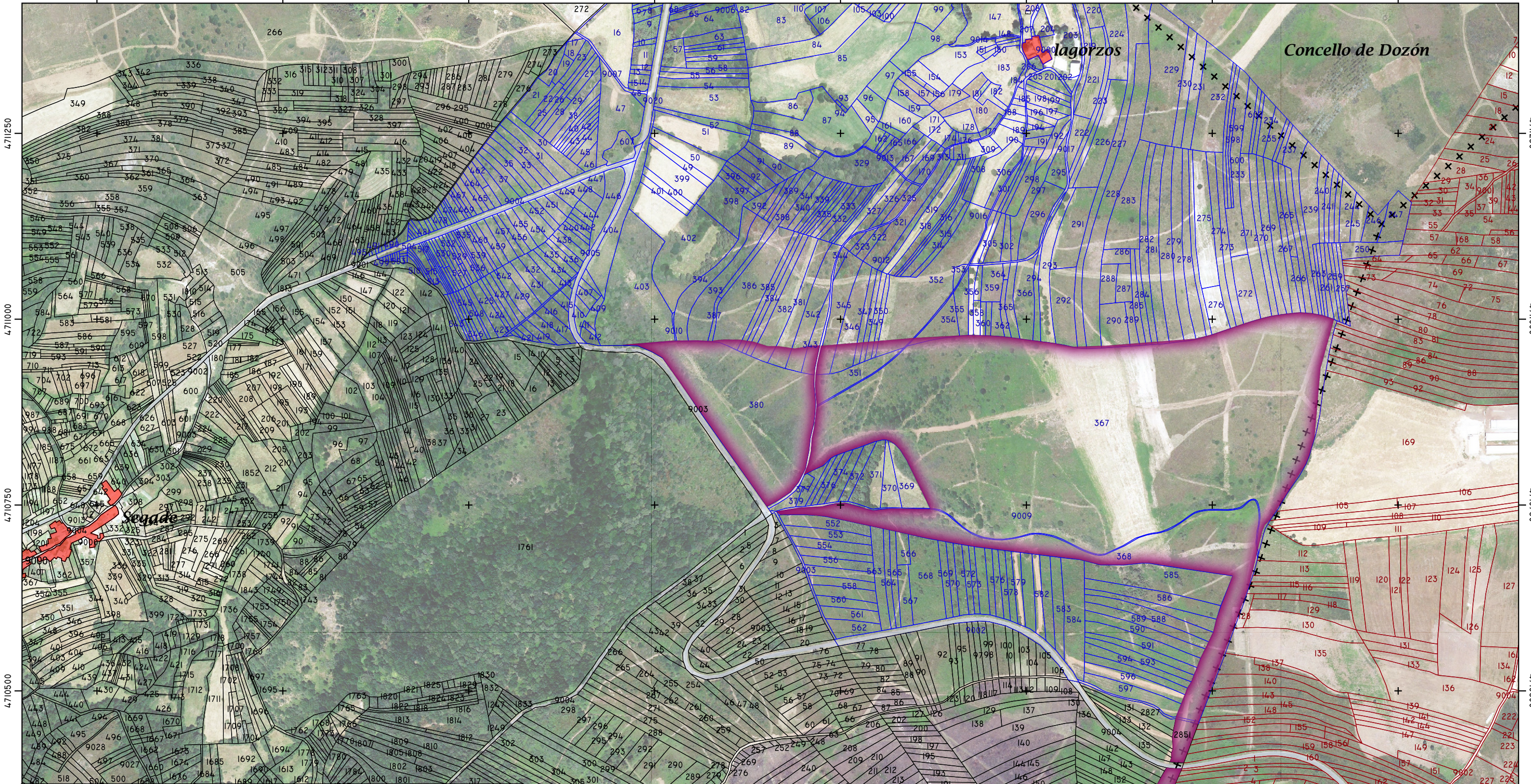

<p>XUNTA DE GALICIA CONSELLERÍA DO MEDIO RURAL</p> <p>Servizo de Montes de Ourense</p>	<p>CLASIFICACIÓN COMO MVMC DO MONTE DENOMINADO "DE LAGORZOS-SEGADE" A FAVOR DOS/AS VECIÑOS/AS DE LAGORZOS E SEGADE, PARROQUIA DE SAN COSMEDE DE CUSANCA, NO CONCELLO DO IRIXO</p>	
	<p>LENDAS</p> <ul style="list-style-type: none"> TERREOS INCLUIDOS NA SOLICITUDE DE CLASIFICACIÓN PARCELAS CATASTRAIS DO POLÍGONO 10 DO IRIXO RESTO DE PARCELAS CATASTRAIS DO IRIXO PARCELAS CATASTRAIS DE PIÑOR LIÑA LÍMITE INTERMUNICIPAL 	<p>ESCALA 1:5000</p> <p>SISTEMA DE REFERENCIA ETRS89</p> <p>COORDENADAS UTM FUSO 29</p> <p>BASE CARTOGRÁFICA: PNOA 2017 E CARTOGRAFÍA VECTORIAL DA "DIRECCIÓN XERAL DO CATASTRO"</p>

575500 575750 576000 576250 576500 576750 577000 577250

4710250 4710000 4710750 4710500 4710250

4710250 4710000 4710750 4710500 4710250