

Iván Rodríguez Jiménez, secretario do Xurado Provincial de clasificación de montes veciñais en man común de Ourense

CERTIFICO:

Que na sesión do **21 de abril de 2021** o Xurado adoptou, entre outros, o seguinte acordo:

V.- Expediente de clasificación como veciñal en man común do monte denominado "De Segade", a favor dos veciños de Segade, no Concello do Irixo. Os representantes do monte non compareceron a pesares de seren citados.

No acordo de inicio da clasificación quedarán excluídos uns terreos que no informe do Servizo de Montes se denominaban "Zona 7", xa que o resultado da validación gráfica da Dirección Xeral do Catastro era negativo.

Os interesados achegaron nova documentación co obxecto de subsanar ditas deficiencias, resultando que de acordo co informe do Servizo de Montes de 18 de xaneiro de 2021 o informe de validación gráfico presentado para os terreos denominados na solicitude "Zona 7" é positivo.

Polo exposto, e na medida en que se cumpren todos os requisitos previstos pola normativa, acordouse polo Xurado Provincial a clasificación do monte, coa inclusión dos citados terreos.

Vº. e praxe
O Presidente do Xurado

Luis Jorge Álvarez Ferro

Asinado por: ALVAREZ FERRO, LUIS JORGE
Cargo: Xefe de Sección do Servizo Xurídico-
Administrativo
Data e hora: 02/11/2021 14:57:27

Asinado por: RODRIGUEZ JIMÉNEZ, IVÁN
Cargo: Xefe de Sección do Servizo Xurídico-
Administrativo
Data e hora: 02/11/2021 14:11:53

CVE: hwdTEQI1
Verificación: <https://sede.xunta.gal/cve>



VI. ANUNCIOS**A) ADMINISTRACIÓN AUTONÓMICA****CONSELLERÍA DO MEDIO RURAL**

EDICTO do 24 de xuño de 2021, do Xurado Provincial de Clasificación de Montes Veciñais en Man Común de Ourense, polo que se publica a resolución do expediente de clasificación como veciñal en man común do monte denominado Segade, a favor dos/das veciños/as de Segade, na parroquia de Cusanca (San Cosmede), no concello do Irixo (Ourense).

En cumprimento do disposto no artigo 28 do Regulamento para a execución da Lei 13/1989, do 10 de outubro, de montes veciñais en man común, aprobado polo Decreto 260/1992, do 4 de setembro, e de conformidade co disposto no artigo 45 da Lei 39/2015, do 1 de outubro, do procedemento administrativo común das administracións públicas, faise público que o Xurado Provincial de Clasificación de Montes Veciñais en Man Común de Ourense, en sesión que tivo lugar con data do 21 de abril de 2021, adoptou a seguinte resolución:

Examinado o expediente de clasificación como veciñal en man común do monte denominado de Segade, a favor dos/das veciños/as de Segade, na parroquia de Cusanca (San Cosmede), no concello do Irixo (Ourense), resultan os seguintes feitos:

Primeiro. Con data do 6 de outubro de 2016 tivo entrada no rexistro da Xefatura Territorial da Consellería do Medio Rural un escrito dirixido ao Xurado Provincial de Clasificación de Montes Veciñais en Man Común de Juan Teixeira Lois e Florentino Bernárdez Oliveira, en que solicitaban a clasificación como veciñal en man común de varias parcelas denominadas de Segade.

Segundo. Con data do 4 de febreiro de 2020, o Xurado Provincial acorda iniciar o expediente de clasificación como veciñal en man común do referido monte, designando instrutor e realizando as comunicacións e publicacións a que fan referencia os artigos 20, 21 e 23 do Regulamento para a execución da Lei 13/1989, do 10 de outubro, de montes veciñais en man común, aprobado polo Decreto 260/1992, do 4 de setembro, e abrir un período de un mes para a práctica de alegacións.



Terceiro. No acordo de inicio da clasificación quedaron excluídos uns terreos que no informe do Servizo de Montes se denominaban «zona 7», xa que o resultado da validación gráfica da Dirección Xeral do Catastro era negativo.

Os interesados achegaron nova documentación co obxecto de emendar as ditas deficiencias do que resultou que, de acordo co informe do Servizo de Montes do 18 de xaneiro de 2021, o informe de validación gráfico presentado para os terreos denominados na solicitude «zona 7» é positivo.

Polo exposto, e na medida en que se cumpren todos os requisitos previstos pola normativa, o Xurado Provincial acordou a clasificación do monte, coa inclusión dos citados terreos.

Cuarto. O monte obxecto de clasificación, de acordo coa documentación que consta no expediente, descríbese así:

Nome do monte: de Segade.

Superficie: 41,3 ha.

Pertenza: veciños/as de Segade.

Parroquia: Cusanca (San Cosmede).

Concello: O Irixo.

Descrición das parcelas que constitúen o monte:

Zona 2 (segundo IVG con CSV: MAM1Z7RB7KBGWD2A):

Superficie: 303.772 m².

Parcelas obxecto de clasificación	Parcelas estremeiras	
Referencia catastral	Estrema	Referencia catastral
32036A00800266 (unha parte da parcela) 32036A00800065 32036A00801811 32036A00801812	Norte	32036A00800064 32036A00809027 36016A35409041 36016A35401943 36016A35401887 36016A35401888 36016A35401889 36016A35401890



Parcelas obxecto de clasificación	Parcelas estremeiras	
Referencia catastral	Estrema	Referencia catastral
		36016A35401891 36016A35401892 36016A35401893 36016A35401894 36016A35401109 36016A35401110 36016A35401111 36016A35401112 36016A35401113 36016A35401114 36016A35401115 36016A35401962 36016A35401963 36016A35401964 36016A35401965 36016A35401966 36016A35401967 36016A35401968 36016A35401969 Parcela nova sen referencia catastral
	Leste	32036A00800270 32036A00800271 32036A00800272 32036A01009007 32036A01000017 32036A01000018 32036A01000020 32036A00809001
	Sur	32036A00800273 32036A00800274 32036A00800275 32036A00800277 32036A00800279 32036A00800280 32036A00800281 32036A00800282 32036A00800283 32036A00800284 32036A00800285 32036A00800286 32036A00800287 32036A00800288 32036A00800289 32036A00800290 32036A00800291 32036A00800292 32036A00800293 32036A00800294 32036A00800297 32036A00800300 32036A00800301



Parcelas obxecto de clasificación	Parcelas estremeiras	
Referencia catastral	Estrema	Referencia catastral
		32036A00800302
		32036A00800303
		32036A00800305
		32036A00800306
		32036A00800307
		32036A00800308
		32036A00800309
		32036A00800310
		32036A00800311
		32036A00800312
		32036A00800313
		32036A00800314
		32036A00800315
		32036A00800316
		32036A00800332
		32036A00800333
		32036A00800334
		32036A00800336
		32036A00800342
		32036A00800343
		32036A00800344
		32036A00800345
		32036A00800349
		32036A00800351
		32036A00800352
		32036A00800353
		32036A00800546
		32036A00800547
		32036A00800548
		32036A00800549
		32036A00800550
		32036A00800551
		32036A00800552
		32036A00800553
		32036A00800554
		32036A00800556
		32036A00800557
		32036A00800558
		32036A00800559
		32036A00800724
		32036A00800723
		32036A00800720
		32036A00800717
		32036A00809012
		32036A00800984
		32036A00800974
		32036A00800973
		32036A00800972
		32036A00800971
		32036A00800968
		32036A00800725
		32036A00800726



Parcelas obxecto de clasificación	Parcelas estremeiras	
Referencia catastral	Estrema	Referencia catastral
		32036A00800732 32036A00800733
	Oeste	32036A00800773 32036A00800266 (resto da parcela) 32036A00800267 32036A00800268 32036A00800269 32036A00800259 32036A00800265 32036A00800264 32036A00809008 32036A00800066

Zona 3 (segundo IVG con CSV: 8K7TTTT564VW2P8R):

Superficie: 7.637 m².

Parcelas obxecto de clasificación	Parcelas estremeiras	
Referencia catastral	Estrema	Referencia catastral
32036A00800505	Norte	32036A00800496
	Leste	32036A00800497 32036A00800498 32036A00800499 32036A00800500 32036A00800501 32036A00800503 32036A00800504
	Sur	32036A00809002
	Oeste	32036A00800520 32036A00800519 32036A00800517 32036A00800516 32036A00800515 32036A00800514 32036A00801810 32036A00800513 32036A00800512 32036A00800511 32036A00800510 32036A00800508 32036A00800507 32036A00800506 32036A00800358



Zona 4 (segundo IVG con CSV: ZDFCSGCP70GGZNBS):

Superficie: 4.602 m².

Parcelas obxecto de clasificación	Parcelas estremeiras	
Referencia catastral	Estrema	Referencia catastral
32036A01000047	Norte	32036A01009007 32036A01000048
	Leste	32036A01009020
	Sur	32036A01009020 32036A01009004
	Oeste	32036A01000029 32036A01000038 32036A01000039 32036A01000040 32036A01000041 32036A01000042 32036A01000043 32036A01000044 32036A01000045 32036A01000046

Zona 5 (segundo IVG con CSV: J8WT34C6DRYE12MP):

Superficie: 1.850 m².

Parcelas obxecto de clasificación	Parcelas estremeiras	
Referencia catastral	Estrema	Referencia catastral
32036A01000446	Norte	32036A01009004
	Leste e sur	32036A01009005
	Oeste	32036A01000447 32036A01000445 32036A01000444 32036A01000443 32036A01000442 32036A01000441 32036A01000440 32036A01000439

Zona 6 (segundo IVG con CSV: P8DA29S9VTMZ6RTQ):

Superficie: 225 m².

Parcelas obxecto de clasificación	Parcelas estremeiras		
Referencia catastral	Estrema	Referencia catastral	Titular segundo a solicitude
32036A00800631	Norte	32036A00800604	Pura Rios Lois



Parcelas obxecto de clasificación	Parcelas estremeiras		
Referencia catastral	Estrema	Referencia catastral	Titular segundo a solicitude
		32036A00800603	Alicia García Suarez
		32036A00800602	Mari Paz Rivas Pérez
		32036A00800601	José González Costa
		32036A00800600	Juan Teixeira Lois
	Leste e sur	32036A00809003	Estrada
	Oeste	32036A00800605	José Manuel Dalama Ferreiro

Zona 7 (segundo IVG con CSV: E8D31Q8S1PKKM5CJ):

Superficie : 92.081 m².

Parcelas obxecto de clasificación	Parcelas estremeiras	
Referencia catastral	Estrema	Referencia catastral
32036A00801801 (unha parte da parcela) 32036A00809015 (unha parte da parcela) 32036A00809004 (unha parte da parcela) 32036A00901842 32036A00909026 001602500NH71B (construción) 32036A00909025 (unha parte da parcela) 32036A00900456 (unha parte da parcela) 32036A00909024 (unha parte da parcela) 32036A00900528 (unha parte da parcela)	Norte	32036A00900374 32036A00900373 32036A00900377 32036A00900376 32036A00900375 32036A00909026 (resto da parcela) 32036A00900378 32036A00809004 (resto da parcela) 32036A00801235 32036A00801236 32036A00801237 32036A00809015 (resto da parcela) 32036A00801800 32036A00801798 32036A00801796 32036A00801795 32036A00801794 32036A00801791 32036A00801790 32036A00801787 32036A00801786 32036A00801781 32036A00801780 32036A00801777 32036A00801776 32036A00801773 32036A00801772 32036A00801770 32036A00801769
	Leste	32036A00901853 32036A00909024 (resto da parcela)



Parcelas obxecto de clasificación	Parcelas estremeiras	
Referencia catastral	Estrema	Referencia catastral
		32036A00900458 32036A00900457 32036A00900456 (resto da parcela) 32036A00901854 32036A00900449 32036A00909025 (resto da parcela) 32036A00900447 32036A00900382 32036A00900381 32036A00900380 32036A00901846 32036A00900379 32036A00900374 32036A00900373 32036A00900377 32036A00900376 32036A00900375 32036A00901212 32036A00901211 32036A00901210
	Sur	32036A00901203 32036A00901202 32036A00901196 32036A00900529 32036A00901198 32036A00901197 32036A00901199
	Oeste	32036A00801801 (resto da parcela) 32036A00809004 (resto da parcela) 32036A00900528 (resto da parcela)

Zona 8 (segundo IVG con CSV: R173HAVDDCPWPM9):

Superficie: 2.818 m².

Parcelas obxecto de clasificación	Parcelas estremeiras	
Referencia catastral	Estrema	Referencia catastral
32036A01000404	Norte	32036A01000049
	Leste	32036A01000399 32036A01000400 32036A01000401 32036A01000402 32036A01000403
	Sur	32036A01000409 32036A01000405
	Oeste	32036A01009004 32036A01009005



Fundamentos de dereito:

Primeiro. O Xurado Provincial de Clasificación de Montes Veciñais en Man Común é o órgano competente para coñecer os expedientes de clasificación dos montes que teñan tal carácter, de acordo co establecido no artigo 9 da Lei 13/1989, do 10 de outubro, de montes veciñais en man común.

Segundo. De conformidade co disposto no artigo 1 da devandita lei «son montes veciñais en man común... os que, con independencia da súa orixe, as súas posibilidades produtivas, o seu aproveitamento actual e a súa vocación agraria pertencen a agrupacións veciñais na súa calidade de grupos sociais e non como entidades administrativas, e se veñan aproveitando consuetudinariamente en réxime de comunidade sen asignación de cotas polos membros daquelas na súa condición de veciños».

Terceiro. É reiterada doutrina da Sala Contencioso-Administrativa do Tribunal Supremo que son dúas as notas características dos montes veciñais en man común: unha, o aproveitamento consuetudinario en man común, e outra, a atribución da titularidade dese aproveitamento aos veciños integrantes dun grupo social determinado, independentemente da súa cualificación ou non como entidade administrativa, e que corresponde constatar o aproveitamento e atribuír a titularidade a favor do grupo social que o veña gozando ao Xurado Provincial de Clasificación.

Cuarto. O carácter de monte veciñal en man común tense acreditado mediante as testemuñas dos veciños solicitantes, as actuacións realizadas polo Servizo de Montes, e a documentación que consta no expediente.

En consecuencia co que antecede, examinada a Lei 13/1989, do 10 de outubro, de montes veciñais en man común, o seu regulamento, aprobado polo Decreto 260/1992, do 4 de setembro, o Decreto 149/2018 do 5 de decembro, polo que se establece a estrutura orgánica da Consellería do Medio Rural e demais normativa legal e regulamentaria, o Xurado Provincial por unanimidade dos seus membros,

RESOLVE:

Clasificar como monte veciñal en man común o monte denominado Segade, a favor dos/das veciños/as de Segade, na parroquia de Cusanca (San Cosmede), no concello do Irixe (Ourense), de acordo coa descrición realizada no feito cuarto.



Contra esta resolución, que pon fin á vía administrativa, poderase interpoñer recurso potestativo de reposición perante o Xurado Provincial de Clasificación de Montes Veciñais en Man Común de Ourense no prazo dun mes, ou ben directamente recurso contencioso-administrativo perante o Xulgado do Contencioso-Administrativo de Ourense, no prazo de dous meses contados desde o día seguinte ao desta notificación, de acordo co disposto no artigo 12 da citada Lei 13/1989, nos artigos 123 e 124 da Lei 39/2015, do 1 de outubro, do procedemento administrativo común das administracións públicas, e nos artigos 8 e 46 da Lei 29/1998, do 13 de xullo, reguladora da xurisdicción contencioso-administrativa.

Ourense, 24 de xuño de 2021

Luis Jorge Álvarez Ferro
Presidente do Xurado Provincial de Clasificación
de Montes Veciñais en Man Común de Ourense



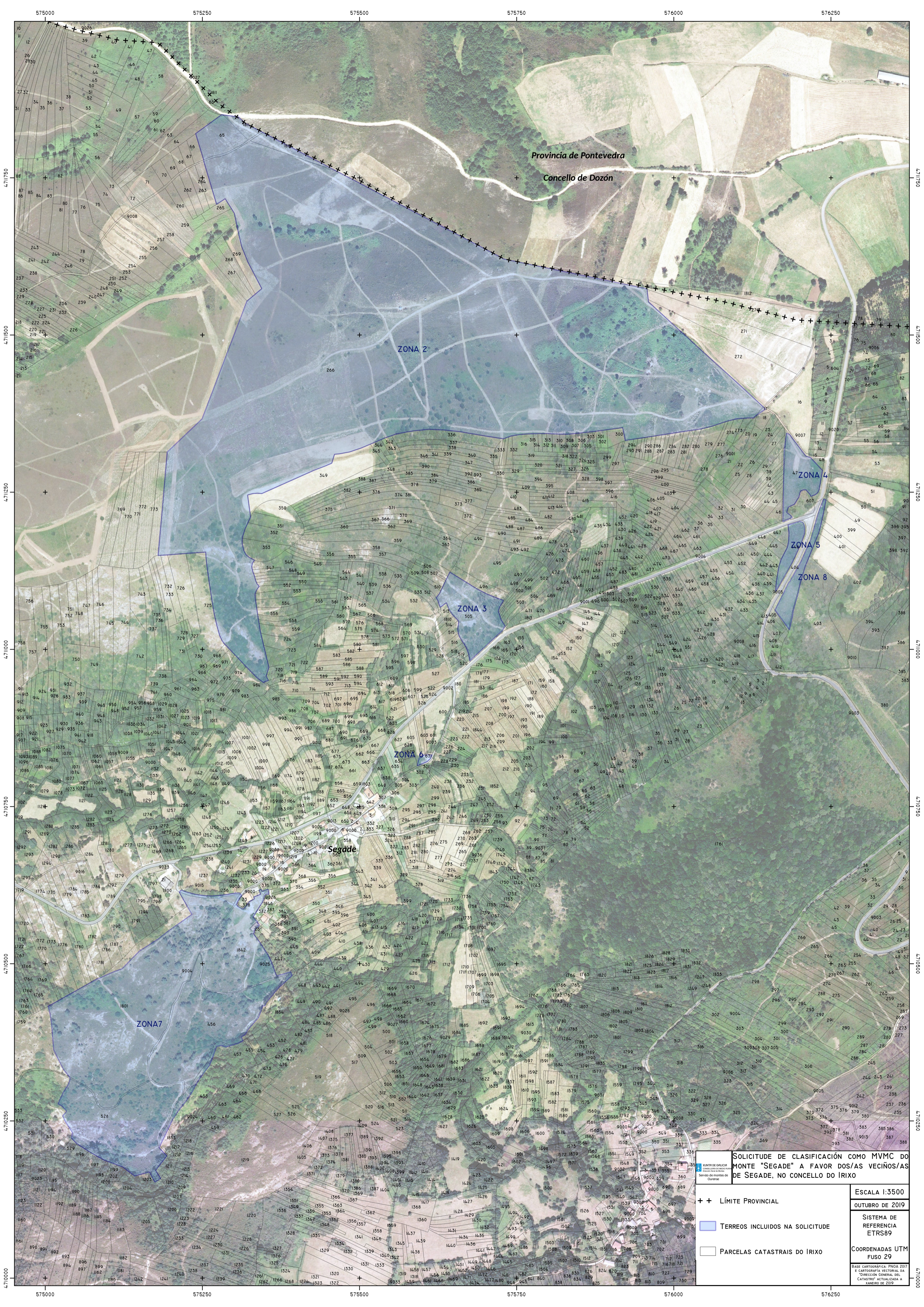

Provincia de Pontevedra

Concello de Dozón

ZONA 2

ZONA 3

ZONA 4

ZONA 5

ZONA 8

ZONA 6

ZONA 7

Segade

SOLICITUDE DE CLASIFICACIÓN COM MVMC DO MONTE "SEGADE" A FAVOR DOS/AS VECIÑOS/AS DE SEGADE, NO CONCELLO DO IRIXO

ESCALA 1:3500

OUTUBRO DE 2019

SISTEMA DE REFERENCIA ETRS89

COORDENADAS UTM FUSO 29

BASE CARTOGRAFICA: PNOA 2017 E CARTOGRAFIA VECTORIAL DA "DIRECCIÓN XERAL DE CATASTROS" ACTUALIZADA A XANEIRO DE 2019

++ LÍMITE PROVINCIAL

TERREOS INCLUIDOS NA SOLICITUDE

PARCELAS CATASTRAIS DO IRIXO