

VI. ANUNCIOS**A) ADMINISTRACIÓN AUTONÓMICA****CONSELLERÍA DO MEDIO RURAL**

EDICTO do 22 de abril de 2022, do Xurado Provincial de Clasificación de Montes Veciñais en Man Común de Ourense, polo que se publica a resolución do expediente de clasificación como veciñal en man común do monte denominado Da Costa (ampliación) a favor dos veciños/as da Comunidade de Montes Veciñais en Man Común de Santo Estevo, na parroquia de Santo Estevo de Nóvoa (Santo Estevo), no concello de Carballeda de Avia (Ourense).

En cumprimento do disposto no artigo 28 do Regulamento para a execución da Lei 13/1989, do 10 de outubro, de montes veciñais en man común, aprobado polo Decreto 260/1992, do 4 de setembro, e de conformidade co disposto no artigo 45 da Lei 39/2015, do 1 de outubro, do procedemento administrativo común das administracións públicas, faise público que o Xurado Provincial de Clasificación de Montes Veciñais en Man Común de Ourense, en sesión que tivo lugar con data do 9 de marzo de 2022, adoptou a seguinte resolución:

Examinado o expediente de clasificación como veciñal en man común do monte denominado Da Costa (ampliación) a favor dos veciños/as da CMVMC de Santo Estevo, na parroquia de Santo Estevo de Nóvoa (Santo Estevo), no concello de Carballeda de Avia (Ourense), resultan os seguintes feitos:

Primeiro. Con data do 5 de febreiro de 2020, tivo entrada no Rexistro da Xefatura Territorial da Consellería do Medio Rural escrito dirixido ao Xurado Provincial de Clasificación de Montes Veciñais en Man Común da comunidade de montes de Santo Estevo, no que solicitaba a clasificación como veciñal en man común de varias parcelas denominadas Da Costa (ampliación).

Segundo. Con data do 23 de xuño de 2021, o xurado provincial acorda iniciar o expediente de clasificación como veciñal en man común do referido monte, designando instrutor e realizando as comunicacións e publicacións ás que fan referencia os artigos 20, 21 e 23 do regulamento para a execución da Lei 13/1989, do 10 de outubro, de montes veciñais en man común, aprobado polo Decreto 260/1992, do 4 de setembro, abrindo un período dun mes para a práctica de alegacións.



Terceiro. No prazo concedido para a práctica de alegacións non consta que se presentara ningunha.

Cuarto. O monte obxecto de clasificación, de acordo coa documentación obrante no expediente, descríbese así:

Nome do monte: Da Costa (ampliación).

Superficie: 7,35 ha.

Pertenza: CMVMC de Santo Estevo.

Parroquia: Santo Estevo de Nóvoa (Santo Estevo).

Concello: Carballeda de Avia.

Descrición das parcelas que constitúen o monte:

Zona A:

Parcela obxecto de clasificación (ref. catastral)	Parcelas estremeiras (ref. catastral)	
32019A04801831 (parte da parcela)	Norte	32019A04800102 32019A04809006 32019A04800070 32019A04800069
	Leste	32019A04809007 32019A04801831 (resto da parcela)
	Sur	32019A04800562
	Oeste	32019A04800109 32019A04800105 32019A04800108 32019A04800104 32019A04800107 32019A04800103 32019A04800106

Zona B:

Parcelas obxecto de clasificación (ref. catastral)	Parcelas estremeiras (ref. catastral)	
32019A04801821	Norte	32019A04509014
	Leste	32019A04809016
	Sur	32019A04809012
	Oeste	32019A04801817 32019A04801765 001403700NG68D 32019A04801764 32019A04809007
	Enclavada	001402400NG68D



Zona C:

Estes terreos constitúen un único couto redondo, segundo a definición que figura no artigo 8 da Lei 7/2012, do 28 de xuño, de montes de Galicia. As parcelas catastrais están separadas pola estrada e os camiños coas referencias catastrais 32019A04509004, 32019A04509003, 32019A04509002, 32019A04509014 e 32019A04809001.

Parcelas obxecto de clasificación (ref. catastral)	Parcelas estremeiras (ref. catastral)		
32019A04501448 32019A04501447 32019A04501462 32019A04501461 32019A04801771 32019A04801773 32019A04801774	Norte	32019A04500998 32019A04500997 32019A04500996 32019A04500995 32019A04500994	32019A04500993 32019A04500992 32019A04309055 32019A04501476
	Leste	32019A04509001 32070A00909006 32070A00900001	32070A00809001 32070A00800003
	Sur	32070A00800002 32019A04801695 32019A04801693 32019A04801692 32019A04801691 32019A04801688 32019A04801685 32019A04801684 32019A04801682 32019A04801679 32019A04801678 32019A04801677	32019A04801675 32019A04801672 32019A04801671 32019A04801665 32019A04801664 32019A04801663 32019A04801661 32019A04801667 32019A04801660 32019A04801845 001500100NG68D 001500200NG68D
	Oeste	32019A04801753 32019A04801754 32019A04801756 32019A04801757 32019A04801758 32019A04801759 32019A04801760 32019A04509005 32019A04500966 32019A04500967 32019A04500969 32019A04500972 32019A04500973 32019A04500974 32019A04500975	32019A04500979 32019A04500980 32019A04501453 32019A04500984 32019A04500985 32019A04509006 32019A04500986 32019A04500987 32019A04500991 32019A04500990 32019A04501028 32019A04501027 32019A04501026 32019A04509007

Fundamentos de dereito:

Primeiro. O Xurado Provincial de Clasificación de Montes Veciñais en Man Común é o órgano competente para coñecer os expedientes de clasificación dos montes que teñan tal



carácter, de acordo co establecido no artigo 9 da Lei 13/1989, do 10 de outubro, de montes veciñais en man común.

Segundo. De conformidade co disposto no artigo 1 da devandita lei «son montes veciñais en man común (...) os que, con independencia da súa orixe, as súas posibilidades produtivas, o seu aproveitamento actual e a súa vocación agraria, pertencen a agrupacións veciñais na súa calidade de grupos sociais e non como entidades administrativas, e se veñan aproveitando consuetudinariamente en réxime de comunidade sen asignación de cotas polos membros daquelas na súa condición de veciños».

Terceiro. É reiterada doutrina da sala contencioso-administrativo do Tribunal Supremo que son dúas as notas características dos montes veciñais en man común: unha, o aproveitamento consuetudinario en man común, e outra, a atribución da titularidade dese aproveitamento aos veciños integrantes dun grupo social determinado, independentemente da súa cualificación ou non como entidade administrativa, correspondendo constatar o aproveitamento e atribuír a titularidade a favor do grupo social que o veña gozando ao Xurado Provincial de Clasificación de Montes Veciñais en Man Común de Ourense.

Cuarto. O carácter de monte veciñal en man común tense acreditado mediante as testemuñas dos veciños solicitantes, as actuacións realizadas polo servizo de Montes, e a documentación que consta no expediente.

En consecuencia co que antecede, examinada a Lei 13/1989, do 10 de outubro, de montes veciñais en man común, o seu regulamento, aprobado polo Decreto 260/1992, do 4 de setembro, o Decreto 149/2018, do 5 de decembro, polo que se establece a estrutura orgánica da Consellería do Medio Rural e demais normativa legal e regulamentaria, o xurado provincial por unanimidade dos seus membros,

RESOLVE:

Clasificar como monte veciñal en man común o monte denominado Da Costa (ampliación) a favor dos veciños/as da CMVMC de Santo Estevo, na parroquia de Santo Estevo de Nóvoa (Santo Estevo), no concello de Carballeda de Avia (Ourense), de acordo coa descrición realizada no feito cuarto.

Contra esta resolución, que pon fin á vía administrativa, poderase interpoñer recurso potestativo de reposición perante o Xurado Provincial de Clasificación de Montes Veciñais en Man Común de Ourense no prazo dun mes, ou ben directamente recurso con-



tencioso-administrativo perante o Xulgado do Contencioso-Administrativo de Ourense, no prazo de dous meses contados desde o día seguinte ao desta notificación, de acordo co disposto no artigo 12 da citada Lei 13/1989, nos artigos 123 e 124 da Lei 39/2015, do 1 de outubro, do procedemento administrativo común das administracións públicas, e nos artigos 8 e 46 da Lei 29/1998, do 13 de xullo, reguladora da xurisdición contencioso-administrativa.

Ourense, 22 de abril de 2022

Luis Jorge Álvarez Ferro
Presidente do Xurado Provincial de Clasificación de
Montes Veciñais en Man Común de Ourense

CVE-DOG: pe8m4pj1-4q92-73m0-fb82-nxybcbzcvnl7



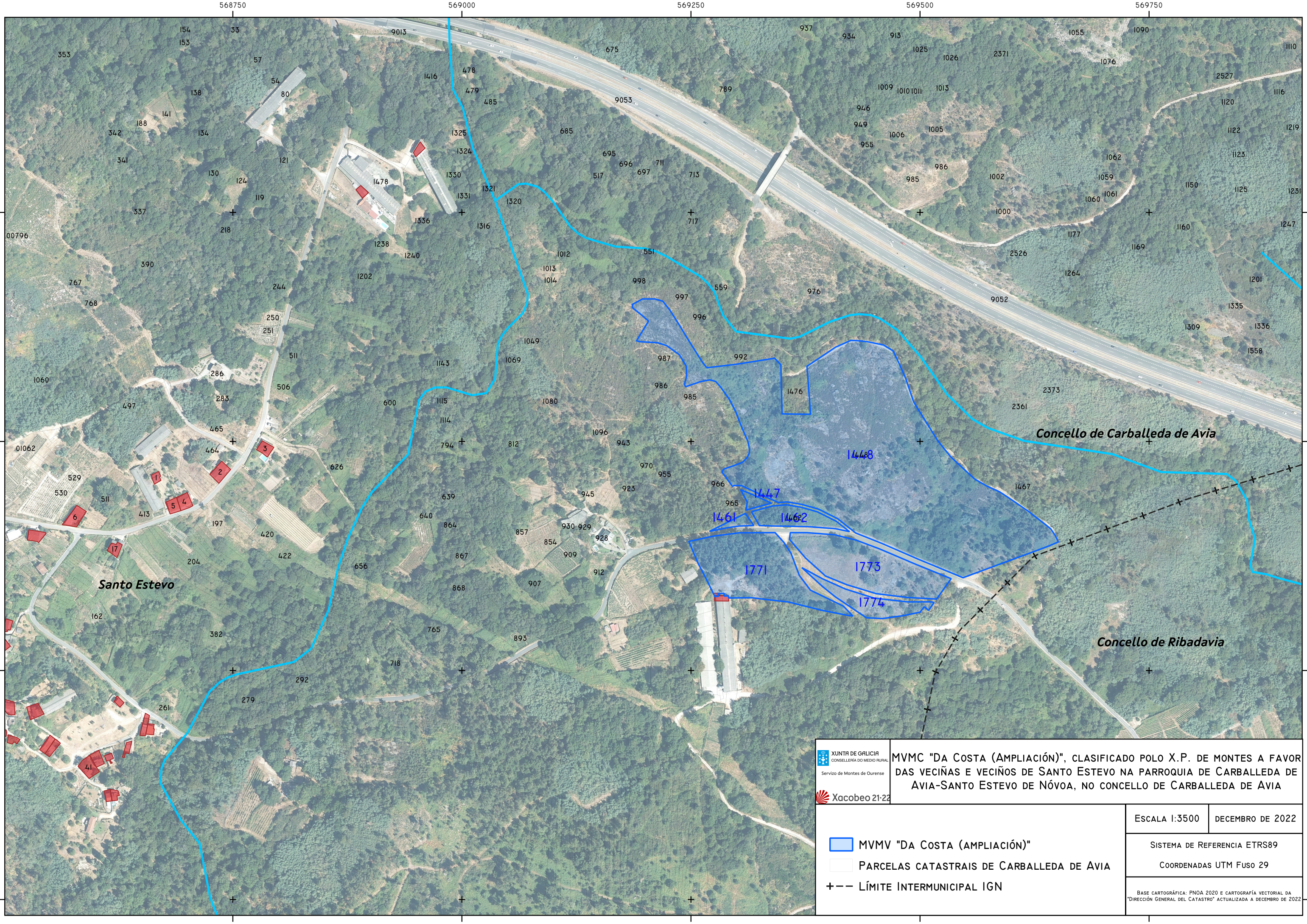

	MVM "DA COSTA (AMPLIACIÓN)", CLASIFICADO POLO X.P. DE MONTES A FAVOR DAS VECIÑAS E VECIÑOS DE SANTO ESTEVO NA PARROQUIA DE CARBALLADA DE AVIA-SANTO ESTEVO DE NÓVOA, NO CONCELLO DE CARBALLADA DE AVIA	
	ESCALA 1:3500	DECEMBRO DE 2022
SISTEMA DE REFERENCIA ETRS89 COORDENADAS UTM FUSO 29		
BASE CARTOGRÁFICA: PNOA 2020 E CARTOGRAFÍA VECTORIAL DA "DIRECCIÓN XERAL DO CATASTRO" ACTUALIZADA A DECEMBRO DE 2022		

- MVM "DA COSTA (AMPLIACIÓN)"
- PARCELAS CATASTRAIS DE CARBALLADA DE AVIA
- LÍMITE INTERMUNICIPAL IGN