



Iván Rodríguez Jiménez, secretario do Xurado Provincial de clasificación de montes veciñais en man común de Ourense

CERTIFICO:

Que na sesión do **13 de decembro de 2022** o Xurado adoptou, entre outros, o seguinte acordo:

II- Expediente de clasificación como veciñal en man común do monte denominado "De Trabazón", a favor dos veciños de Trabazón, no Concello do Irixo. En representación dos veciños asisten José García López e José Manuel Torrado Blanco.

Durante a tramitación do procedemento presentaron escritos de alegacións Helena Iglesias Rodríguez e a CMVMC de Espiñeira. Helena Iglesias Rodríguez defende a titularidade de 63 parcelas catastrais que suman un total de 12 hectáreas. Presenta en apoio do seu dereito un contrato de compra venda, hijuelas da súa avoa e tataravós.

Os comparecentes manifestan que ditas parcelas foron sempre veciñais, e que os veciños botaban nelas o cereal, e tamén facían carbón. Os interesados fan mención a que os terreos xa tiveron a condición de veciñal en virtude dunha resolución do Xurado Provincial do ano 1976.

Efectivamente, o día 31 de maio de 1976 o Xurado Provincial acordou a clasificación do monte Espiñeira (a cal incluía os terreos solicitados) como veciñal en man común, a favor dos veciños de Espiñeira, Couso e Trabazón.

Posteriormente os veciños de Espiñeira reclamaron xudicialmente parte dos terreos como da súa titularidade exclusiva. Resultando que o Xulgado de 1ª instancia Nº 2 do Carballiño, en sentenza Nº 67-04, recaída no procedemento ordinario 108/2004, declarou aos veciños de Espiñeira como titulares exclusivos de parte dos terreos clasificados previamente polo Xurado, e no proceso anulou a clasificación realizada no ano 1976, deixando polo tanto a superficie correspondente a Trabazón sen clasificar.

O Xurado Provincial, en consonancia coa decisión adoptada no ano 1976, e tendo en conta que a resolución xudicial de 2004 non pon en dúbida a condición veciñal dos terreos, acordou a clasificación dos terreos solicitados como monte veciñal, sen





prexuízo de que a reclamante poida acudir á xurisdición civil co obxecto de reclamar a propiedade dos terreos.

Pola súa parte, a CMVMC de Espiñeira discrepa do linde nunha zona concreta da colindancia co monte de Trabazón, dado que nesa zona se atopa un mojón con coordenadas X:568704 Y:4711214, o cal defende foi sempre o límite entre ambos montes veciñais.

Sen embargo, e tal e como foi alegado polos veciños solicitantes, o perímetro do MVMC De Espiñeira se atopa perfectamente definido en base á cartografía catastral, de conformidade coa planimetría anexa á sentenza N° 67-04 do Xulgado de 1ª Instancia N° 2 do Carballiño. O que permite concluír que os terreos obxecto da solicitude non invaden o MVMC de Espiñeira.

Vº. e prace

O Presidente do Xurado

Luis Jorge Álvarez Ferro



VI. ANUNCIOS**A) ADMINISTRACIÓN AUTONÓMICA****CONSELLERÍA DO MEDIO RURAL**

EDICTO do 17 de marzo de 2023, do Xurado Provincial de Clasificación de Montes Veciñais en Man Común de Ourense, polo que se publica a resolución do expediente de clasificación como veciñal en man común do monte denominado de Trabazón, a favor dos veciños de Trabazón, nas parroquias de Espiñeira (San Pedro) e Lebozán (Santiago), nos concellos do Irixo e Lalín.

En cumprimento do disposto no artigo 28 do Regulamento para a execución da Lei 13/1989, do 10 de outubro, de montes veciñais en man común, aprobado polo Decreto 260/1992, de 4 de setembro, e de conformidade co disposto no artigo 45 da Lei 39/2015, do 1 de outubro, do procedemento administrativo común das administracións públicas, faise público que o Xurado Provincial de Clasificación de Montes Veciñais en Man Común de Ourense, en sesión que tivo lugar o 13 de decembro de 2022, adoptou a seguinte resolución:

Examinado o expediente de clasificación como veciñal en man común do monte denominado de Trabazón, a favor dos veciños de Trabazón, nas parroquias de Espiñeira (San Pedro) e Lebozán (Santiago), nos concellos do Irixo e Lalín, resultan os seguintes

Feitos:

Primeiro. O 14 de maio de 2019 tivo entrada no rexistro da Xefatura Territorial da Consellería do Medio Rural escrito dirixido ao Xurado Provincial de Clasificación de Montes Veciñais en Man Común de Dorinda López López, no cal solicitaba a clasificación como veciñal en man común de varias parcelas denominadas de Trabazón.

Segundo. O 31 de maio de 2022, o xurado provincial acorda iniciar o expediente de clasificación como veciñal en man común do referido monte, designa instrutor e realiza as comunicacións e publicacións a que fan referencia os artigos 20, 21 e 23 do Regulamento para a execución da Lei 13/1989, do 10 de outubro, de montes veciñais en man común, aprobado polo Decreto 260/1992, do 4 de setembro, e abre un período dun mes para a práctica de alegacións.

Terceiro. Durante a tramitación do procedemento presentaron escritos de alegacións Helena Iglesias Rodríguez e a CMVMC de Espiñeira. Helena Iglesias Rodríguez defende



a titularidade de 63 parcelas catastrais que suman un total de 12 hectáreas. Presenta en apoio do seu dereito un contrato de compravenda, partillas da súa avoa e tataravós.

No que respecta ás alegacións de Helena Iglesias Rodríguez, cabe indicar que o día 31 de maio de 1976 o Xurado Provincial acordou a clasificación do monte Espiñeira (a cal incluía os terreos solicitados) como veciñal en man común, a favor dos veciños de Espiñeira, Couso e Trabazón.

Posteriormente os veciños de Espiñeira reclamaron xudicialmente parte dos terreos como da súa titularidade exclusiva e resultou que o Xulgado de Primeira Instancia número 2 do Carballiño, en Sentenza número 67-04, ditada no procedemento ordinario 108/2004, declarou os veciños de Espiñeira como titulares exclusivos de parte dos terreos clasificados previamente polo Xurado, e no proceso anulou a clasificación realizada no ano 1976 e deixou, polo tanto, a superficie correspondente a Trabazón sen clasificar.

O Xurado Provincial, en consonancia coa decisión adoptada no ano 1976, e tendo en conta que a resolución xudicial de 2004 non pon en dúbida a condición veciñal dos terreos, acordou a clasificación dos terreos solicitados como monte veciñal a favor dos veciños de Trabazón, sen prexuízo de que a reclamante poida acudir á xurisdición civil co obxecto de reclamar a propiedade dos terreos.

Pola súa parte, a CMVMC de Espiñeira discrepa do linde nunha zona concreta da colindancia co monte de Trabazón, dado que nesa zona hai un marco con coordenadas X:568704 Y:4711214, que foi sempre o límite entre ambos os montes veciñais, segundo defende a dita CMVMC de Espiñeira.

Porén, tal e como foi alegado polos veciños solicitantes, o perímetro do MVMC de Espiñeira está perfectamente definido con base na cartografía catastral, de conformidade coa planimetría anexa á Sentenza número 67-04 do Xulgado de Primeira Instancia número 2 do Carballiño, o que permite concluír que os terreos obxecto da solicitude non invaden o MVMC de Espiñeira.

Cuarto. O monte obxecto de clasificación, de acordo coa documentación que figura no expediente, descríbese así:

Nome do monte: de Trabazón.

Superficie: 79,10 ha.

Pertenza: veciños de Trabazón.



Parroquias: Espiñeira (San Pedro) e Lebozán (Santiago).

Concellos: O Irixo (Ourense) e Lalín (Pontevedra).

Descrición dos predios que constitúen o monte:

Predio único. Trabazón.

Estes terreos constitúen un único couto redondo, segundo a definición que figura no artigo 8 da Lei 7/2012, do 28 de xuño, de montes de Galicia. As parcelas catastrais están separadas polos camiños coas referencias catastrais 32036A03809002, 32036A07609003, 32036A03809012, 32036A07509021, 32036A07609010 e 32036A07609012.

Parcelas obxecto de clasificación

Referencia catastral			
32036A03800002	32036A03800330	32036A07501374	32036A07600379
32036A03800003	32036A03800331	32036A07501375	32036A07600380
32036A03800004	32036A03800332	32036A07501376	32036A07600381
32036A03800005	32036A03800333	32036A07501377	32036A07600382
32036A03800006	32036A03800334	32036A07501378	32036A07600383
32036A03800007	32036A03800335	32036A07501379	32036A07600384
32036A03800008	32036A03800336	32036A07501380	32036A07600385
32036A03800009	32036A03800337	32036A07501381	32036A07600386
32036A03800010	32036A03800338	32036A07501382	32036A07600387
32036A03800012	32036A03800339	32036A07501383	32036A07600388
32036A03800013	32036A03800340	32036A07509021	32036A07600389
32036A03800014	32036A03800343	32036A07600041	32036A07600390
32036A03800023	32036A03800344	32036A07600042	32036A07600488
32036A03800024	32036A03800345	32036A07600043	32036A07600489
32036A03800025	32036A03800346	32036A07600044	32036A07600490
32036A03800026	32036A03800347	32036A07600045	32036A07600491
32036A03800027	32036A03800348	32036A07600046	32036A07600492
32036A03800028	32036A03800349	32036A07600047	32036A07600495
32036A03800081	32036A03800350	32036A07600048	32036A07600496
32036A03800082	32036A03800351	32036A07600049	32036A07600497
32036A03800083	32036A03800352	32036A07600050	32036A07600498
32036A03800084	32036A03809002	32036A07600051	32036A07600499



Referencia catastral			
32036A03800085	32036A03809003	32036A07600052	32036A07600500
32036A03800086	32036A03809012	32036A07600053	32036A07600501
32036A03800087	32036A07500425	32036A07600054	32036A07600502
32036A03800088	32036A07500426	32036A07600055	32036A07600503
32036A03800089	32036A07500427	32036A07600056	32036A07600504
32036A03800090	32036A07500428	32036A07600057	32036A07600505
32036A03800091	32036A07500429	32036A07600058	32036A07600506
32036A03800092	32036A07500430	32036A07600086	32036A07600507
32036A03800093	32036A07500431	32036A07600087	32036A07600509
32036A03800094	32036A07500432	32036A07600088	32036A07609010
32036A03800095	32036A07500433	32036A07600089	32036A07609012
32036A03800096	32036A07500434	32036A07600090	36024A27600659
32036A03800097	32036A07500435	32036A07600091	36024A27600660
32036A03800098	32036A07500436	32036A07600092	36024A27600661
32036A03800099	32036A07500437	32036A07600093	36024A27600723
32036A03800100	32036A07500438	32036A07600094	36024A27600725
32036A03800131	32036A07500439	32036A07600095	36024A27600727
32036A03800132	32036A07500440	32036A07600096	36024A27600731
32036A03800133	32036A07500441	32036A07600097	36024A27600733
32036A03800134	32036A07500442	32036A07600098	36024A27600735
32036A03800135	32036A07500443	32036A07600099	36024A27600737
32036A03800136	32036A07500444	32036A07600100	36024A27600741
32036A03800137	32036A07500445	32036A07600101	36024A27600746
32036A03800138	32036A07500446	32036A07600102	36024A27600749
32036A03800139	32036A07500447	32036A07600103	36024A27600752
32036A03800140	32036A07500448	32036A07600104	36024A27600753
32036A03800141	32036A07500449	32036A07600105	36024A27600754
32036A03800142	32036A07500450	32036A07600325	36024A27600755
32036A03800143	32036A07500451	32036A07600326	36024A27600756
32036A03800144	32036A07500452	32036A07600327	36024A27600758
32036A03800145	32036A07500453	32036A07600328	36024A27600759
32036A03800146	32036A07500454	32036A07600329	36024A27600761
32036A03800147	32036A07500455	32036A07600330	36024A27600954



Referencia catastral			
32036A03800148	32036A07500456	32036A07600331	36024A27600955
32036A03800282	32036A07500457	32036A07600332	36024A27600956
32036A03800283	32036A07500458	32036A07600333	36024A27600957
32036A03800284	32036A07500459	32036A07600334	36024A27600958
32036A03800285	32036A07500460	32036A07600335	36024A27600959
32036A03800287	32036A07500461	32036A07600336	36024A27600960
32036A03800288	32036A07500462	32036A07600337	36024A27600961
32036A03800289	32036A07500463	32036A07600338	36024A27600962
32036A03800290	32036A07500464	32036A07600339	36024A27600963
32036A03800291	32036A07500465	32036A07600340	36024A27600964
32036A03800292	32036A07500466	32036A07600341	36024A27600965
32036A03800293	32036A07500467	32036A07600342	36024A27600966
32036A03800294	32036A07500468	32036A07600343	36024A27600967
32036A03800295	32036A07500469	32036A07600344	36024A27600969
32036A03800296	32036A07500470	32036A07600345	36024A27600970
32036A03800297	32036A07500471	32036A07600346	36024A27600971
32036A03800298	32036A07500472	32036A07600347	36024A27600972
32036A03800299	32036A07500473	32036A07600348	36024A27600973
32036A03800300	32036A07500474	32036A07600349	36024A27600974
32036A03800301	32036A07500475	32036A07600350	36024A27600975
32036A03800302	32036A07500476	32036A07600351	36024A27600976
32036A03800303	32036A07500477	32036A07600352	36024A27600977
32036A03800304	32036A07500478	32036A07600353	36024A27600978
32036A03800305	32036A07500479	32036A07600354	36024A27600979
32036A03800306	32036A07500480	32036A07600355	36024A27600980
32036A03800307	32036A07501252	32036A07600356	36024A27600981
32036A03800308	32036A07501253	32036A07600357	36024A27600982
32036A03800309	32036A07501254	32036A07600358	36024A27600983
32036A03800310	32036A07501255	32036A07600359	36024A27600984
32036A03800311	32036A07501256	32036A07600360	36024A27600985
32036A03800312	32036A07501257	32036A07600361	36024A27600986
32036A03800313	32036A07501258	32036A07600362	36024A27600987
32036A03800314	32036A07501260	32036A07600363	36024A27600988



Referencia catastral			
32036A03800315	32036A07501263	32036A07600364	36024A27600989
32036A03800316	32036A07501354	32036A07600365	36024A27600990
32036A03800317	32036A07501355	32036A07600366	36024A27600991
32036A03800318	32036A07501357	32036A07600367	36024A27600992
32036A03800319	32036A07501359	32036A07600368	36024A27600993
32036A03800320	32036A07501361	32036A07600369	36024A27600994
32036A03800321	32036A07501363	32036A07600370	36024A27600995
32036A03800322	32036A07501365	32036A07600371	36024A27600996
32036A03800323	32036A07501367	32036A07600372	36024A27600997
32036A03800324	32036A07501368	32036A07600373	36024A27600998
32036A03800325	32036A07501369	32036A07600374	36024A27600999
32036A03800326	32036A07501370	32036A07600375	36024A27601000
32036A03800327	32036A07501371	32036A07600376	36024A27601001
32036A03800328	32036A07501372	32036A07600377	36024A27601002
32036A03800329	32036A07501373	32036A07600378	36024A27601003

Fundamentos de dereito:

Primeiro. O Xurado Provincial de Clasificación de Montes Veciñais en Man Común é o órgano competente para coñecer os expedientes de clasificación dos montes que teñan tal carácter, de acordo co establecido no artigo 9 da Lei 13/1989, do 10 de outubro, de montes veciñais en man común.

Segundo. De conformidade co disposto no artigo 1 da devandita lei «son montes veciñais en man común... os que, con independencia da súa orixe, as súas posibilidades produtivas, o seu aproveitamento actual e a súa vocación agraria, pertencen a agrupacións veciñais na súa calidade de grupos sociais e non como entidades administrativas, e se veñan aproveitando consuetudinariamente en réxime de comunidade sen asignación de cotas polos membros daquelas na súa condición de veciños».

Terceiro. É reiterada doutrina da Sala do Contencioso-Administrativo do Tribunal Supremo que son dúas as notas características dos montes veciñais en man común: unha, o aproveitamento consuetudinario en man común e, outra, a atribución da titularidade dese aproveitamento aos veciños integrantes dun grupo social determinado, independentemente da súa cualificación ou non como entidade administrativa, correspondendo constatar



o aproveitamento e atribuír a titularidade a favor do grupo social que o veña gozando ao Xurado Provincial de Clasificación de Montes Veciñais en Man Común de Ourense.

Cuarto. O carácter de monte veciñal en man común acreditouse mediante as testemuñas dos veciños solicitantes, as actuacións realizadas polo Servizo de Montes e a documentación que consta no expediente.

En consecuencia co que antecede, examinada a Lei 13/1989, do 10 de outubro, de montes veciñais en man común, o seu regulamento, aprobado polo Decreto 260/1992, do 4 de setembro, o Decreto 149/2018, do 5 de decembro, polo que se establece a estrutura orgánica da Consellería do Medio Rural, e demais normativa legal e regulamentaria, o xurado provincial por unanimidade dos seus membros,

RESOLVE:

Clasificar como monte veciñal en man común o monte denominado de Trabazón, a favor dos veciños de Trabazón, nas parroquias de Espiñeira (San Pedro) e Lebozán (Santiago), nos concellos do Irixe e Lalín, de acordo coa descrición realizada no feito cuarto.

Contra esta resolución, que pon fin a vía administrativa, poderase interpoñer recurso potestativo de reposición perante o Xurado Provincial de Clasificación de Montes Veciñais en Man Común de Ourense no prazo dun mes, ou ben directamente recurso contencioso-administrativo perante o Xulgado do Contencioso-Administrativo de Ourense, no prazo de dous meses contados desde o día seguinte ao desta notificación, de acordo co disposto no artigo 12 da citada Lei 13/1989, nos artigos 123 e 124 da Lei 39/2015, de 1 de outubro, do procedemento administrativo común das administracións públicas, e nos artigos 8 e 46 da Lei 29/1998, do 13 de xullo, reguladora da xurisdición contencioso-administrativa.

Ourense, 17 de marzo de 2023

Luis Jorge Álvarez Ferro
Presidente do Xurado Provincial de Clasificación
de Montes Veciñais en Man Común de Ourense



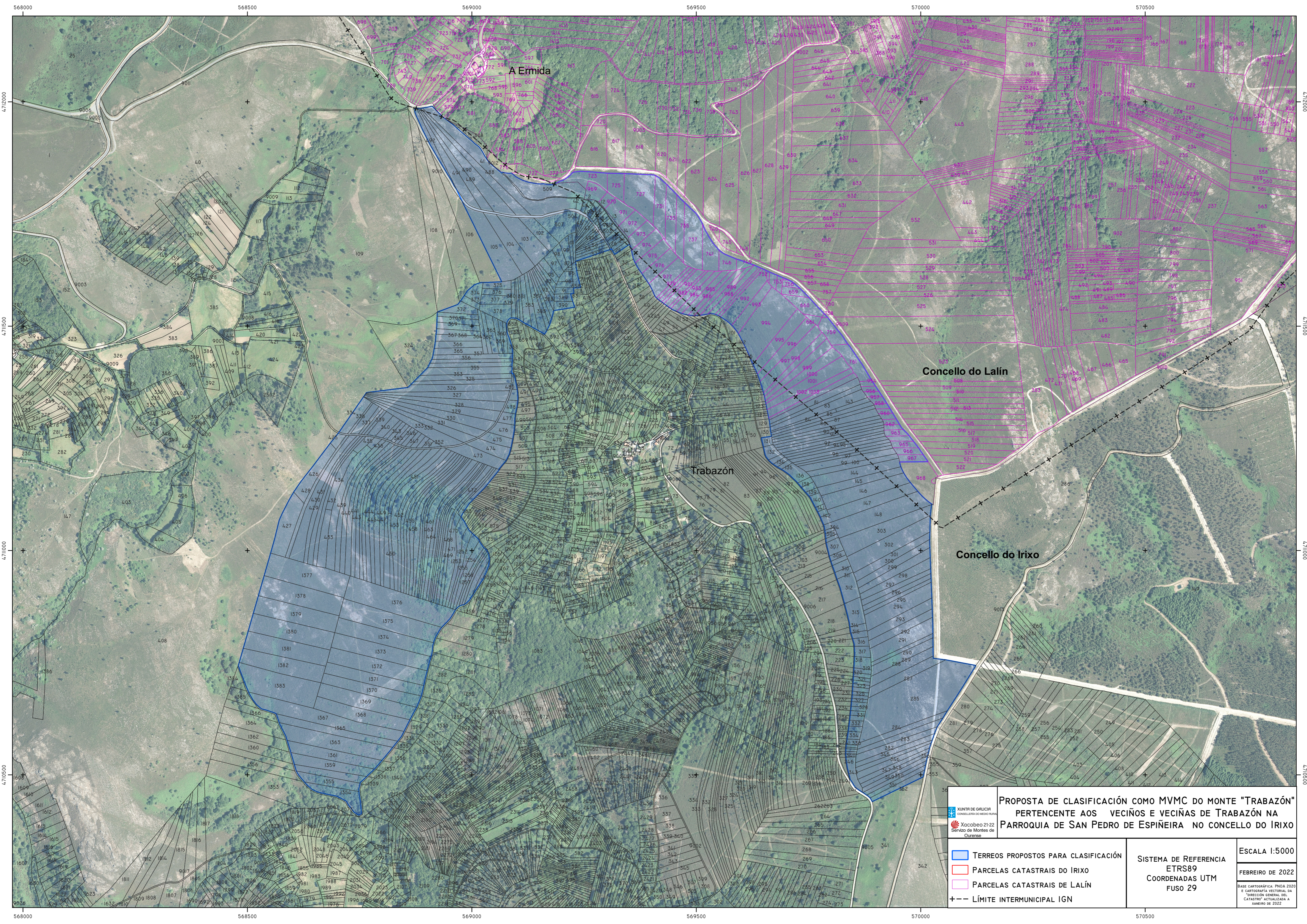

PROPOSTA DE CLASIFICACIÓN COMO MVMC DO MONTE "TRABAZÓN"
PERTENCENTE AOS VECIÑOS E VECIÑAS DE TRABAZÓN NA
PARROQUIA DE SAN PEDRO DE ESPIÑEIRA NO CONCELLO DO IRIXO



- TERREOS PROPOSTOS PARA CLASIFICACIÓN
- PARCELAS CATASTRAIS DO IRIXO
- PARCELAS CATASTRAIS DE LALÍN
- LÍMITE INTERMUNICIPAL IGN

SISTEMA DE REFERENCIA
 ETRS89
 COORDENADAS UTM
 FUSO 29

ESCALA 1:5000
 FEBREIRO DE 2022
BASE CARTOGRÁFICA: PNOA 2020
 E CARTOGRAFÍA VECTORIAL DA
 DIRECCIÓN XERAL DO
 CATASTRO* ACTUALIZADA A
 MAIO DE 2022.