



Iván Rodríguez Jiménez, secretario do Xurado Provincial de clasificación de montes veciñais en man común de Ourense

CERTIFICO:

Que na sesión do **13 de decembro de 2022** o Xurado adoptou, entre outros, o seguinte acordo:

III.- Expediente de clasificación como monte veciñal en man común do monte denominado Lamas, a favor dos veciños de Pinza, Pontón e Mosexos, no concello de Viana do Bolo. Os representantes veciñais, os cales foron citados á reunión, non compareceron.

O Xurado acorda a clasificación do monte, unha vez publicado polo Concello o edicto do inicio da clasificación como monte veciñal en man común polo período dun mes sen que se presentasen alegacións, publicado tamén o edito no DOG e recibida a certificación do Rexistro da Propiedade.

Vº. e prace

O Presidente do Xurado

Luis Jorge Álvarez Ferro



VI. ANUNCIOS**A) ADMINISTRACIÓN AUTONÓMICA****CONSELLERÍA DEL MEDIO RURAL**

EDICTO de 10 de enero de 2023, del Jurado Provincial de Clasificación de Montes Vecinales en Mano Común de Ourense, por el que se publica la resolución del expediente de clasificación como vecinal en mano común del monte denominado Lamas, a favor de los vecinos de Pinza, Pontón y Mosexos, en la parroquia de Pinza (Santa María), en el ayuntamiento de Viana do Bolo (Ourense).

En cumplimiento de lo dispuesto en el artículo 28 del Reglamento para la ejecución de la Ley 13/1989, de 10 de octubre, de montes vecinales en mano común, aprobado por el Decreto 260/1992, de 4 de septiembre, y de conformidad con lo dispuesto en el artículo 45 de la Ley 39/2015, de 1 de octubre, del procedimiento administrativo común de las administraciones públicas, se hace público que el Jurado Provincial de Clasificación de Montes Vecinales en Mano Común de Ourense, en sesión que tuvo lugar en fecha 13 de diciembre de 2022, adoptó la siguiente resolución:

Examinado el expediente de clasificación como vecinal en mano común del monte denominado Lamas, a favor de los vecinos de Pinza, Pontón y Mosexos, en la parroquia de Pinza (Santa María), en el ayuntamiento de Viana do Bolo (Ourense), resultan los siguientes hechos:

Primero. En fecha 26 de abril de 2021 tuvo entrada en el Registro de la Jefatura Territorial de la Consellería del Medio Rural escrito dirigido al Jurado Provincial de Clasificación de Montes Vecinales en Mano Común de los vecinos de Pinza, Pontón y Mosexos, en el que solicitaban la clasificación como vecinal en mano común de varias parcelas denominadas Lamas.

Segundo. En fecha 31 de mayo de 2022, el jurado provincial acuerda iniciar el expediente de clasificación como vecinal en mano común del referido monte, designando instructor y realizando las comunicaciones y publicaciones a las que hacen referencia los artículos 20, 21 y 23 del Reglamento para la ejecución de la Ley 13/1989, de 10 de octubre, de montes vecinales en mano común, aprobado por el Decreto 260/1992, de 4 de septiembre, abriendo un período de un mes para la práctica de alegaciones.

Tercero. En el plazo concedido para la práctica de alegaciones no consta que se hubiera presentado alguna.



Cuarto. El monte objeto de clasificación, de acuerdo con la documentación obrante en el expediente, se describe así:

Nombre del monte: Lamas.

Superficie: 8,75 ha.

Pertenencia: vecinos/as de Pinza, Pontón y Mosexos.

Parroquia: Pinza (Santa María).

Ayuntamiento: Viana do Bolo.

Descripción de las fincas que constituyen el monte:

Finca 1:

| Parcelas objeto de clasificación | Parcelas límites | |
|----------------------------------|------------------|----------------------|
| Referencia catastral | Colindantes | Referencia catastral |
| 32087A08700435 | Norte | 32087A08709003 |
| | Este | 32087A08709004 |
| | Sur | 32087A08709005 |
| | Oeste | 32087A08709005 |

Finca 2:

Los terrenos incluidos en la solicitud constituyen un único coto redondo, según la definición que figura en el artículo 8 de la Ley 7/2012, de 28 de junio, de montes de Galicia, si bien está atravesado por varios caminos correspondientes a las parcelas con las referencias catastrales 32087A09109004 y 32087A09209002.

| Parcelas objeto de clasificación | Parcelas límites | |
|------------------------------------------------------------------------------------------------|------------------|----------------------------------------------------------------------------------------------------------------------------|
| Referencia catastral | Colindantes | Referencia catastral |
| 32087A09100001 32087A09109003 (parte) 32087A09200579 32087A09200605 32087A09200648 | Norte | 32087A09209015 32087A09109004 32087A09109006 32087A09100013 32087A09100012 32087A09100007 32087A09100005 |



| Parcelas objeto de clasificación | Parcelas límites | |
|----------------------------------|------------------|----------------------------------------------------------------------------------------------------------------------------------------------------------------------------------------------------------------------------------------------------------------------------------------------------------------------------------|
| Referencia catastral | Colindantes | Referencia catastral |
| | Este | 32087A09109010 32087A09109003 (resto) 32087A09200616 32087A09200615 32087A09200614 32087A09200613 32087A09200612 32087A09200611 32087A09200607 32087A09200606 32087A09200604 |
| | Sur | 32087A09200636 |
| | Oeste | 32087A09200209 32087A09200210 32087A09200211 32087A09200212 32087A09200215 32087A09200593 32087A09200218 32087A09200219 32087A09209002 32087A09200575 32087A09200576 32087A09200577 32087A09200578 32087A09200573 32087A09200569 32087A09200568 32087A09200566 32087A09200565 |

Finca 3:

| Parcelas objeto de clasificación | Parcelas límites | |
|----------------------------------|------------------|-----------------------------------------------------------|
| Referencia catastral | Colindantes | Referencia catastral |
| 32087A09100067 | Norte | 32087A08709002 |
| | Este | 32087A08709002 32087A09100060 |
| | Sur | 32087A09100060 |
| | Oeste | 32087A09100060 32087A09100066 Terreno sin catastrar |



Finca 4:

| Parcelas objeto de clasificación | Parcelas límites | |
|----------------------------------|------------------|----------------------------------------------------------------------|
| Referencia catastral | Colindantes | Referencia catastral |
| 32087A09100902 | Norte | 32087A09100818 32087A09100837 32087A09100903 32087A09100895 |
| | Este | 32087A09100895 32087A09100894 32087A09100893 32087A09100899 |
| | Sur | 32087A09100820 |
| | Oeste | 32087A09100910 32087A09100888 32087A09100818 |

Finca 5:

| Parcelas objeto de clasificación | Parcelas límites | |
|----------------------------------|------------------|----------------------|
| Referencia catastral | Colindantes | Referencia catastral |
| 32087A09100990 | Norte | 32087A09100985 |
| | Este | 32087A08809005 |
| | Sur | 32087A09100980 |
| | Oeste | 32087A09100979 |

Finca 6:

Los terrenos incluidos en la solicitud constituyen un único coto redondo, según la definición que figura en el artículo 8 de la Ley 7/2012, de 28 de junio, de montes de Galicia, si bien está atravesado por un camino correspondiente a la parcela con la referencia catastral 32087A09209004.

| Parcelas objeto de clasificación | Parcelas límites | |
|----------------------------------|------------------|----------------------------------------------------------------------|
| Referencia catastral | Colindantes | Referencia catastral |
| 32087A09200121 32087A09400952 | Norte | 32087A09200122 |
| | Este | 32087A09200120 32087A09200119 32087A09209004 32087A09400953 |
| | Sur | 32087A09400983 |
| | Oeste | 32087A09409008 32087A09209004 |



Finca 7:

| Parcelas objeto de clasificación | Parcelas límites | |
|----------------------------------|------------------|----------------------------------------------------------------------|
| Referencia catastral | Colindantes | Referencia catastral |
| 32087A09200245 | Norte | 32087A09209013 |
| | Este | 32087A09209013 |
| | Sur | 32087A09200244 32087A09200242 32087A09200240 32087A09200155 |
| | Oeste | 32087A09209012 |

Finca 8:

| Parcelas objeto de clasificación | Parcelas límites | |
|----------------------------------|------------------|----------------------------------------------------------------------------------------|
| Referencia catastral | Colindantes | Referencia catastral |
| 32087A09200267 | Norte | 32087A09200272 32087A09200271 32087A09200270 32087A09200269 32087A09200268 |
| | Este | 32087A09209015 32087A09200560 |
| | Sur | 32087A09200266 32087A09200622 32087A09200261 32087A09200260 32087A09200277 |
| | Oeste | 32087A09200275 |

Finca 9:

| Parcelas objeto de clasificación | Parcelas límites | |
|----------------------------------|------------------|-----------------------------------------|
| Referencia catastral | Colindantes | Referencia catastral |
| 32087A09200358 | Norte | 32087A09209021 Terreno sin catastrar |
| | Este | Terreno sin catastrar 32087A09200354 |
| | Sur | 32087A09200355 32087A09200356 |
| | Oeste | 32087A09209021 |



Finca 10:

Estos terrenos incluidos en la solicitud constituyen un único coto redondo, según la definición que figura en el artículo 8 de la Ley 7/2012, de 28 de junio, de montes de Galicia, si bien está atravesado por un camino correspondiente a la parcela con la referencia catastral 32087A09209004.

| Parcelas objeto de clasificación | Parcelas límites | |
|----------------------------------|------------------|----------------------------------------------------------------------------------------|
| Referencia catastral | Colindantes | Referencia catastral |
| 32087A09200481 32087A09400553 | Norte | 32087A09200173 32087A09200174 32087A09200435 32087A09200176 |
| | Este | 32087A09200176 32087A09200178 |
| | Sur | 32087A09400550 32087A09400544 32087A09400552 32087A09400567 |
| | Oeste | 32087A09400554 32087A09400583 32087A09401106 32087A09409011 32087A09200485 |

Finca 11:

| Parcelas objeto de clasificación | Parcelas límites | |
|----------------------------------|------------------|----------------------|
| Referencia catastral | Colindantes | Referencia catastral |
| 32087A09300696 | Norte | 32087A09300692 |
| | Este | 32087A09300697 |
| | Sur | 32087A09300915 |
| | Oeste | 32087A09300914 |

Finca 12:

| Parcelas objeto de clasificación | Parcelas límites | |
|----------------------------------|------------------|---------------------------------|
| Referencia catastral | Colindantes | Referencia catastral |
| 32087A09300705 | Norte | 32087A09300707 32087A0930071 |



| Parcelas objeto de clasificación | Parcelas límites | |
|----------------------------------|------------------|----------------------------------|
| Referencia catastral | Colindantes | Referencia catastral |
| | Este | 32087A09300720 32087A09300721 |
| | Sur | 32087A09300703 32087A09300702 |
| | Oeste | 32087A09209003 |

Finca 13:

| Parcelas objeto de clasificación | Parcelas límites | |
|----------------------------------|------------------|----------------------|
| Referencia catastral | Colindantes | Referencia catastral |
| 32087A09400489 | Norte | 32087A09209005 |
| | Este | 32087A09209005 |
| | Sur | 32087A09400491 |
| | Oeste | 32087A09400490 |

Finca 14:

| Parcelas objeto de clasificación | Parcelas límites | |
|----------------------------------|------------------|----------------------------------|
| Referencia catastral | Colindantes | Referencia catastral |
| 32087A09400632 | Norte | 32087A09409013 32087A09400504 |
| | Este | 32087A09400504 32087A09400635 |
| | Sur | 32087A09400635 32087A09400629 |
| | Oeste | 32087A09400629 |

Finca 15:

| Parcelas objeto de clasificación | Parcelas límites | |
|----------------------------------|------------------|----------------------------------------------------|
| Referencia catastral | Colindantes | Referencia catastral |
| 32087A09500258 | Norte | 32087A09500256 32087A09500257 32087A09500237 |
| | Este | 32087A09500237 |
| | Sur | 32087A09509008 |
| | Oeste | 32087A09500392 |



Fundamentos de derecho:

Primero. El Jurado Provincial de Clasificación de Montes Vecinales en Mano Común es el órgano competente para conocer los expedientes de clasificación de los montes que tengan tal carácter, de acuerdo con lo establecido en el artículo 9 de la Ley 13/1989, de 10 de octubre, de montes vecinales en mano común.

Segundo. De conformidad con lo dispuesto en el artículo 1 de la dicha ley «son montes vecinales en mano común los que, con independencia de su origen, sus posibilidades productivas, su aprovechamiento actual y su vocación agraria, pertenezcan a agrupaciones vecinales en su calidad de grupos sociales y no como entidades administrativas, y se vengán aprovechando consuetudinariamente en régimen de comunidad sin asignación de cuotas por los miembros de aquellas en su condición de vecinos».

Tercero. Es reiterada doctrina de la Sala de lo Contencioso-Administrativo del Tribunal Supremo que son dos las notas características de los montes vecinales en mano común: una, el aprovechamiento consuetudinario en mano común, y otra, la atribución de la titularidad de ese aprovechamiento a los vecinos integrantes de un grupo social determinado, independientemente de su calificación o no como entidad administrativa, correspondiendo constatar el aprovechamiento y atribuir la titularidad a favor del grupo social que lo venga disfrutando al Jurado Provincial de Clasificación de Montes Vecinales en Mano Común de Ourense.

Cuarto. El carácter de monte vecinal en mano común se tiene acreditado mediante los testimonios de los vecinos solicitantes, las actuaciones realizadas por el Servicio de Montes, y la documentación que consta en el expediente.

En consecuencia con lo que antecede, examinada la Ley 13/1989, de 10 de octubre, de montes vecinales en mano común, su reglamento, aprobado por el Decreto 260/1992, de 4 de septiembre, el Decreto 149/2018, de 5 de diciembre, por el que se establece la estructura orgánica de la Consellería del Medio Rural, y demás normativa legal y reglamentaria, el jurado provincial por unanimidad de sus miembros,

RESUELVE:

Clasificar como monte vecinal en mano común el monte denominado Lamas, a favor de los vecinos de Pinza, Pontón y Mosexos, en la parroquia de Pinza (Santa María), en el ayuntamiento de Viana do Bolo (Ourense), de acuerdo con la descripción realizada en el hecho cuarto.



Contra esta resolución, que pone fin a vía administrativa, se podrá interponer recurso potestativo de reposición ante el Jurado Provincial de Clasificación de Montes Vecinales en Mano Común de Ourense en el plazo de un mes, o bien directamente recurso contencioso-administrativo ante el Juzgado de lo Contencioso-Administrativo de Ourense, en el plazo de dos meses contados desde el día siguiente al de esta notificación, de acuerdo con lo dispuesto en el artículo 12 de la citada Ley 13/1989, en los artículos 123 y 124 de la Ley 39/2015, de 1 de octubre, del procedimiento administrativo común de las administraciones públicas, y en los artículos 8 y 46 de la Ley 29/1998, de 13 de julio, reguladora de la jurisdicción contencioso-administrativa.

Ourense, 10 de enero de 2023

Luis Jorge Álvarez Ferro
Presidente del Jurado Provincial de Clasificación
de Montes Vecinales en Mano Común de Ourense

CVE-DOG: 69qzzwo2-xrg9-km5-cb89-tqdpqzto9z0



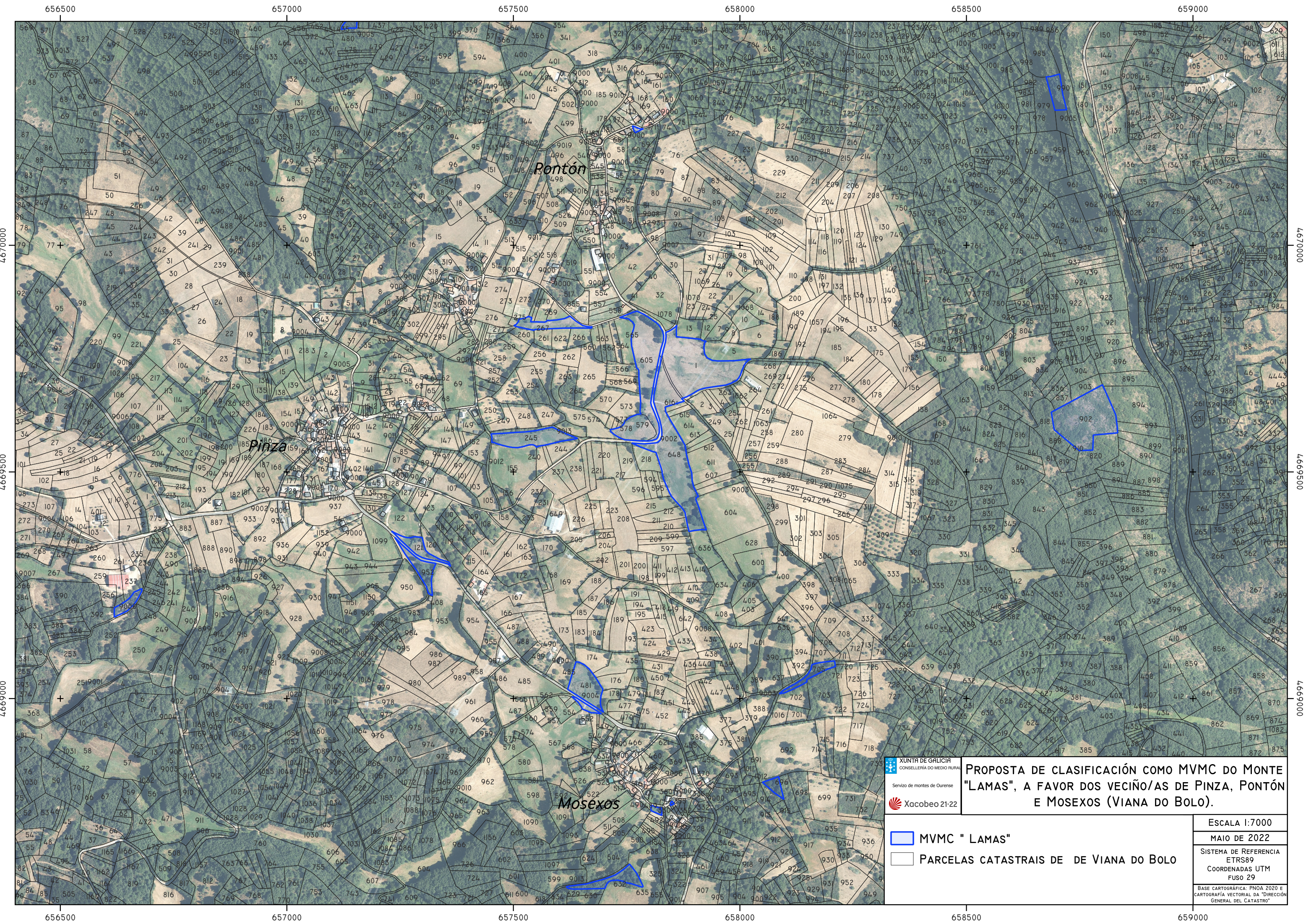

PROPOSTA DE CLASIFICACIÓN COMO MVMC DO MONTE "LAMAS", A FAVOR DOS VECIÑO/AS DE PINZA, PONTÓN E MOSEXOS (VIANA DO BOLO).

-  MVMC "LAMAS"
-  PARCELAS CATASTRAIS DE DE VIANA DO BOLO

ESCALA 1:7000
 MAIO DE 2022
 SISTEMA DE REFERENCIA ETRS89
 COORDENADAS UTM FUSO 29
 BASE CARTOGRÁFICA: PNOA 2020 E CARTOGRAFÍA VECTORIAL DA "DIRECCIÓN XERAL DO CATASTRO"