

RESULTANDO: Que en la tramitación del presente expediente se han cumplido las formalidades legales, especialmente cuanto dispone la Ley de Montes en Mano Común, de 27 de julio de 1968, y el Reglamento para su aplicación, de 26 de febrero de 1970, así como lo establecido en la Ley de Procedimiento Administrativo, de 17 de julio de 1958.

VISTOS, los preceptos citados y demás disposiciones de general aplicación.

CONSIDERANDO: Que el Jurado Provincial de Montes en Mano Común tiene jurisdicción y competencia para conocer del presente expediente de clasificación de los montes que tengan tal carácter, a tenor de lo dispuesto en el art.º 10 de la Ley citada y el art.º 10 de su reglamento.

CONSIDERANDO: Que la Administración Forestal es parte legítima para solicitar la iniciación del presente expediente de clasificación de los montes como vecinales en régimen de comunidad germánica o mano común, como así lo reconoce el art.º 11 de la citada Ley de Montes en Mano Común.

CONSIDERANDO: Que el tipo de comunidad germánica que instituye la Ley de Montes en Mano Común, inspirada en el reconocimiento que de esta comunidad ha hecho el Tribunal Supremo, entre otras, en las Sentencias de 22 de diciembre de 1926, 28 de diciembre de 1957, 30 de septiembre de 1958 y muy especialmente en la de 2 de febrero de 1965, tiene como características esenciales las siguientes: 1.ª) - Los condóminos están unidos por vínculos personales de vecindad, agrupados en parroquias, aldeas, lugares, caseríos o barrios; no constituidos formalmente en Entidades Municipales. 2.ª) - Que, por tanto, el número de titulares es variable e indeterminado. 3.ª) - Que el patrimonio colectivo sea utilizado y aprovechado por la cualidad de miembro de la agrupación vecinal, faltando la idea de cuota en el sentido jurídico romano. 4.ª) - Que el patrimonio y la participación es inalienable e intransferible y se pierde al perder la cualidad de vecino. 5.ª) - La comunidad es indisoluble, los comuneros no pueden pedir ni ejercitar la "actio communi dividundo".

CONSIDERANDO: Que los montes denominados REDÓN O REAL/ y PENDÓN tienen idénticas características que las anteriormente descritas para la propiedad colectiva de tipo germánico o en mano común y han venido siendo poseídos quieta, pacífica e ininterrumpidamente desde tiempo inmemorial por los vecinos de la parroquia de ALAIS; los que han aprovechado los productos naturales en forma consuetudinaria, coincidiendo con las aspiraciones de la comunidad vecinal sobre el futuro de los montes con los objetivos de la Ley de montes vecinales en mano común para que llegue a documentarse correctamente a favor de la comunidad y adquiriendo personalidad jurídica para intervenir en todo lo relacionado con los montes; los cuales se encuentran perfectamente identificados tanto en su extensión como situación y linderos, así como descripción perimetral obrante en autos; concurriendo además la aquiescencia del Ayuntamiento de Castro Caldelas que reconoce su calidad de vecinal.

CONSIDERANDO: Que por don Luis Amaro Freire actuando en su propio nombre y en representación de la Comunidad vecinal de Castro Caldelas presenta escrito de fecha 26 de abril de 1.977 reclamando para dicha comunidad vecinal una parte del monte que denomina SOBREDÓ y que en este expediente recibe el nombre de PENDÓN; que a dicho escrito acompaña certificación del alcalde del Ayuntamiento de Castro Caldelas acreditativo de la titularidad de la Comunidad vecinal de la villa de Castro Caldelas sobre una parte del monte PENDÓN que se concreta en el plano que acompaña. Que con fecha 6 de diciembre de 1.977 por el Sr. Alcalde del Ayuntamiento de Castro Caldelas se remite a este Jurado acta de transacción en--

tre las Comunidades vecinales de las parroquias de Alais y Castro Caldelas de fecha 2 de diciembre del mismo año, en la que se reconoce la titularidad exclusiva de la Comunidad de vecinos de la parroquia de Alais sobre una parte del monte PENDÓN o SOBREDO que identifican y la Comunidad vecinal de la parroquia de Castro Caldelas sobre otra porción de dicho monte que igualmente concretan con indicación de sus linderos, solicitando la aprobación por el Jurado de dicha transacción, cuyo documento acompañan y se encuentra firmado pro los representantes de las dos comunidades vecinales y Alcalde de Castro Caldelas.

EL JURADO PROVINCIAL DE MONTES EN MANO COMUN, a la vista de los antecedentes y fundamentos de derecho expuestos, ACUERDA: CLASIFICAR los montes denominados RIBÓN o REAL y PENDÓN o SOBREDO, formados por dos parcelas independientes entre si separadas por las fincas particulares de la parroquia de Alais de la zona del barranco de Sobredo, situada la primera de ellas en la esquina norte del término parroquial entre el barranco de Sobredo y el arroyo de Casalvito, y la segunda situada en la margen derecha del río Edo y formada por laderas que suben hacia el este hasta la loma que divide aguas con el barranco de Sobredo, con una superficie en conjunto de 164 has. y cuyos linderos y perimetro se describen ampliamente en la carpeta ficha levantada por los servicios de Investigación de la Administración Forestal, como VECINAL EN MANO COMUN perteneciente en régimen de comunidad germanica el RIBÓN o REAL en su totalidad a los vecinos de la parroquia de ALAIS y el PENDÓN o SOBREDO distribuido entre las comunidades vecinales de las parroquias de ALAIS y CASTRO CALDELAS/ en la extensión y con los límites que recoge el acta de transacción de fecha 2 de diciembre de 1.977 suscrita por las representaciones de ambas comunidades en la presencia del Alcalde del municipio y que obra unida a este expediente,- Incluyanse en la relación de montes vecinales del Ayuntamiento de Castro Caldelas

Notifíquese esta resolución al Sr. Alcalde, Presidente o Representante de la Comunidad y Sr. Ingeniero-Jefe del I. C. O. N. A., a los que se les hará saber que contra esta resolución pueden interponer el recurso contencioso-administrativo, ante la Sala correspondiente de la Audiencia Territorial de La Coruña, en el plazo de DOS MESES, previo el de reposición ante este Jurado Provincial, en el plazo de UN MES, a partir del día siguiente a su notificación.



Sr.

Handwritten signatures and scribbles, including a large signature on the left and several scribbled-out signatures on the right.

O Xurado de Montes Veciñais en Man Común de Ourense, en sesión celebrada o día dous de abril de dous mil tres, adoptou entre outros o seguinte ACORDO:

"En relación ós montes "Ribón o Real" y "Pendón o Sobredo", visto o informe e demais documentación aportada polo Servizo de Montes, o Xurado **acorda** face-las aclaracións pertinentes na parte dispositiva do acordo no sentido de apreciar catro montes diferentes:

1. "Ribón o Real", pertencente á parroquia de Alais. 63,80 has.
2. "Pendón o Pendón da Ladeira", pertencente á parroquia de Alais. 76,40 has.
3. "Sobredo" pertencente ás parroquias de Alais e Castro Caldelas 24,20 has.
4. "Sobredo" pertencente á parroquia de Castro Caldelas 8,80 has.

Tal como se deduce de toda a documentación do expediente de clasificación e da Acta de Transacción á que se refire o citado acordo de clasificación, e notificalo ó Rexistro de Montes Veciñais en Man Común para que proceda a realiza-las oportunas correccións."

O que para os efectos de unión ó acordo orixinal xunto co mapa escala 1:5000, tecnoloxía GPS do Servizo de Montes, certifico en Ourense o tres de abril de dous mil tres.

Vº e prace,
O presidente do Xurado



Ado. Agustín Prado Verdeal

A secretaria do Xurado MVMC



Asdo: Miram Areal López

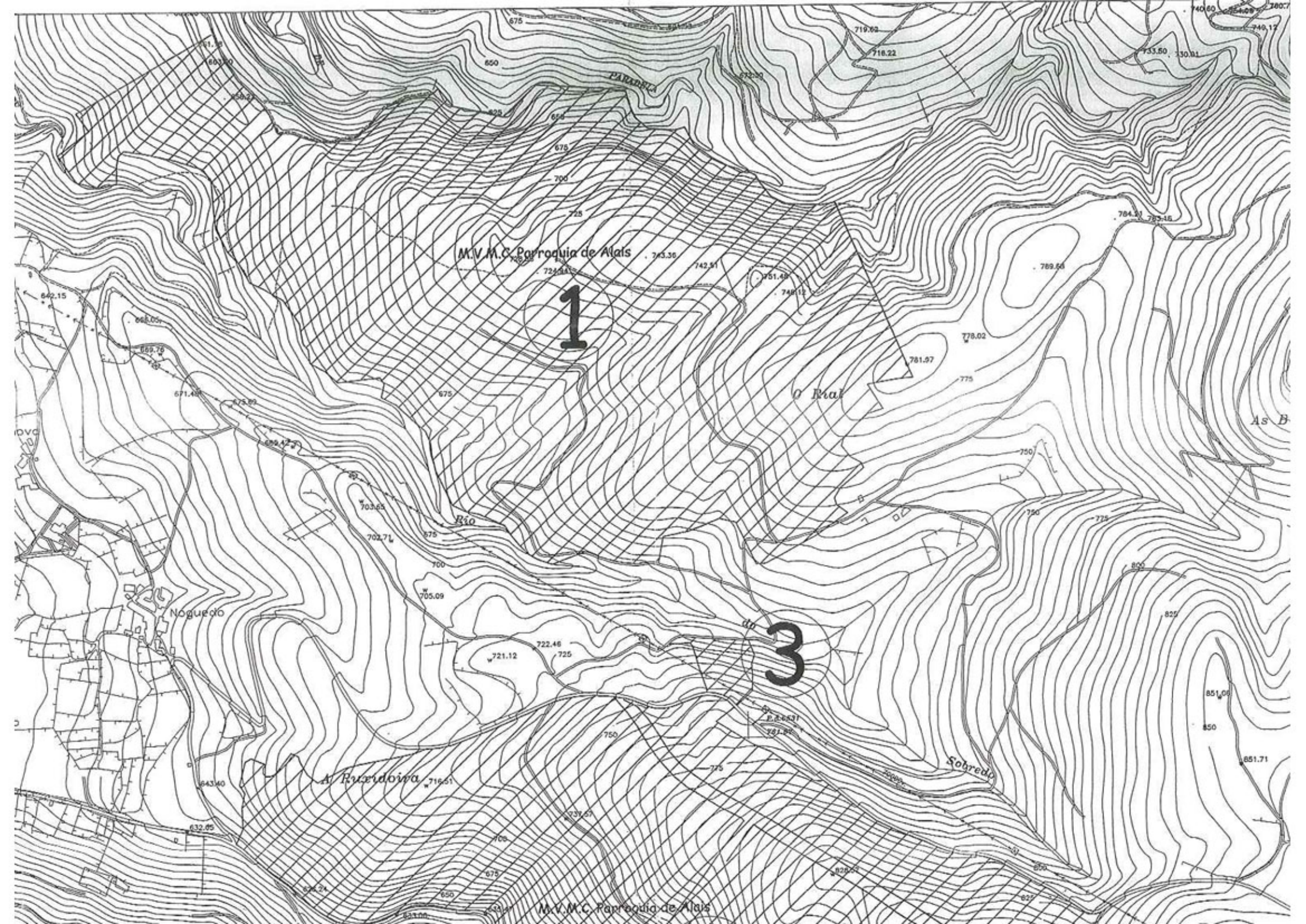

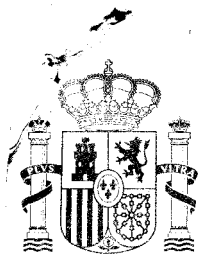

ADMINISTRACIÓN DE JUSTICIA

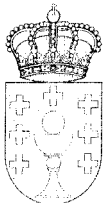

ADMINISTRACIÓN DE XUSTIZA

JDO. 1A.INST.E INSTRUCCION N. 1 A POBRA DE TRIVES

AUTO: 00002/2007

Procedimiento: Ordinario núm. 122/07

REXISTRO XERAL DA XUNTA DE GALICIA	
CONSELLERÍA DE MEDIO AMBIENTE E DESENVOLVEMENTO SOSTIBLE Delegación Provincial de Ourense	
Data	16 OUT. 2007
N.º ENTRADA	N.º SAIDA
15.753	-

AUTO

Juez/Magistrado-Juez Sr./a :
PURIFICACION GONZALEZ LOPEZ

En A POBRA DE TRIVES, a veinticuatro de septiembre de dos mil siete.

Dada cuenta; visto el estado procesal que mantiene estas actuaciones, es procedente dictar la presente resolución en base a los siguientes,

ANTECEDENTES DE HECHO

ÚNICO.- En el presente proceso promovido por la Procuradora Sra. EMILIA ENRIQUEZ DOMINGUEZ, en nombre y representación de la parte actora, se ha presentado por las partes, para su homologación, escrito de transacción judicial, en los siguientes términos:

"La Comunidad Vecinal propietaria del Monte Vecinal en Mano Común "Ribón ou Real e Pendón ou Pendón da Ladeira" reconoce:

-Que el Monte denominado "Ribón ou Real y Pendón o Pendón da Ladeira" es de exclusiva y excluyente propiedad en régimen de comunidad germánica de la comunidad vecinal de la Parroquia de Alais (San Pedro) y del pueblo del Condelle.

-La condición de vecinos comuneros de la Comunidad de Montes Vecinales en Mano Común titular del Monte "Ribón ou Real y Pendón o Pendón da Ladeira" a los vecinos de Condelle, al día de hoy Dña. María Lourdes Pérez Fernández, Don José Pérez Bertolez, Dña. Juana Vázquez Día, Dña. María Pérez González y Dña. Josefa Pérez González, con todos los efectos que tal condición conlleva, dejando sin efecto el acuerdo alcanzado en la Junta General Ordinaria celebrada el pasado día 3 de julio de 2006 que les excluía y reponiendo a las citadas personas en la lista o relación de vecinos-comuneros".

FUNDAMENTOS DE DERECHO

PRIMERO.- Dispone el artículo 19.1 L.E.C., que los litigantes están facultados para disponer del objeto del juicio, excepto cuando la ley lo prohíba o establezca limitaciones por razones de interés general o en beneficio de tercero, añadiéndose, además en el apartado segundo de



ADMINISTRACIÓN
DE JUSTICIA

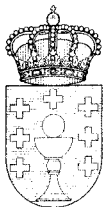

ADMINISTRACIÓN
DE JUSTIZIA

citado precepto, que si las partes pretendieran, como en este caso, una transacción judicial y el acuerdo fuera conforme con lo anteriormente previsto, será homologado por el tribunal que esté conociendo del litigio al que se pretenda poner fin.

SEGUNDO.- En el presente caso, de los elementos obrantes en los autos, no se desprende que el acuerdo adoptado por las partes esté prohibido por la ley, ni desconozca ninguna de las limitaciones a las que hace referencia el precepto antes citado, por lo que procede la homologación de la transacción, declarando finalizado el proceso.

PARTE DISPOSITIVA

Se **HOMOLOGA LA TRANSACCIÓN JUDICIAL** acordada entre la parte demandante, MARIA LOURDES PEREZ FERNANDEZ, JOSE PEREZ BERTOLEZ, JUANA VAZQUEZ DIAZ y JOSEFA PEREZ GONZALEZ y la parte demandada, CMVMC RIBON OU REAL E PENDON OU PENDON DA LADEIRA, en los términos expuestos en los antecedentes de esta resolución, que en este lugar se dan por reproducidos.

Se declara **finalizado** el presente proceso.

Líbrese la correspondiente certificación literal de esta resolución, que quedará unida a los autos, llevándose la original al libro correspondiente.

Contra esta resolución cabe interponer recurso de apelación ante este Tribunal en el plazo de cinco días a partir del siguiente al de su notificación.

Así lo manda y firma S.S. Doy fe.

EL/LA JUEZ/MAGISTRADO-JUEZ, EL/LA SECRETARIO,



José Antonio García Rodríguez, secretario do Xurado Provincial de clasificación de montes veciñais en man común de Ourense

CERTIFICO:

Que na sesión do **14 de marzo de 2012** o Xurado adoptou, entre outros, o seguinte acordo:

V.- En relación co expediente de clasificación do monte veciñal en man común denominado “As Gándaras”, a favor dos veciños da parroquia de San Pedro de Alais, no concello de Castro Caldelas, logo do informe favorable do Servizo de Montes, as respectivas publicacións no Diario Oficial de Galicia (nº 22 do 01.02.2012) e taboleiro de anuncios do Concello de Castro Caldelas, así como da certificación do Rexistro da Propiedade de Pobra de Trives e dado que non consta a presentación de alegacións, o Xurado acorda a clasificación do citado monte cunha superficie de 3'95 hectáreas. Están presentes os Sres. Juan Rodríguez Regodeseves e Epifanio Rodríguez Rodríguez, Presidente e Tesoreiro da Comunidade solicitante.

E para que conste, aos efectos oportunos, expido o presente en Ourense a doce de novembro de dous mil doce.

Vº Bº
O Presidente

Ricardo Ignacio Vecillas Rojo

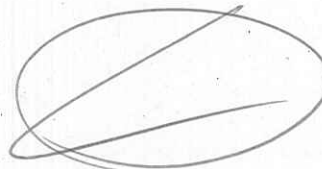

VI. ANUNCIOS

A) ADMINISTRACIÓN AUTONÓMICA

CONSELLERÍA DO MEDIO RURAL E DO MAR

EDICTO do 26 de marzo de 2012, do Xurado Provincial de Clasificación de Montes Veciñais en Man Común de Ourense, polo que se resolve o expediente de clasificación do monte veciñal en man común das Gándaras, a favor dos veciños da parroquia de San Pedro de Alais, no concello de Castro Caldelas (Ourense).

En cumprimento do disposto no artigo 28 do Regulamento para a execución da Lei 13/1989, do 10 de outubro, de montes veciñais en man común, aprobado polo Decreto 260/1992, do 4 de setembro, e de conformidade co disposto no artigo 60.1.º da Lei 30/1992, do 26 de novembro, de réxime xurídico das administracións públicas e do procedemento administrativo común, faise público que o Xurado Provincial de Clasificación de Montes Veciñais en Man Común de Ourense, en sesión que tivo lugar o 14 de marzo de 2012, adoptou a seguinte resolución:

Examinado o expediente de clasificación como veciñal en man común do monte denominado As Gándaras, solicitada polos veciños da parroquia de San Pedro de Alais, no concello de Castro Caldelas (Ourense) resultan os seguintes feitos:

Primeiro. Con data do 7 de setembro de 2010 entrou no Rexistro da Xefatura Territorial da Consellería do Medio Rural escrito dirixido ao Xurado Provincial de Clasificación de Montes Veciñais en Man Común dos veciños da parroquia de San Pedro de Alais, no concello de Castro Caldelas (Ourense), no cal solicitan ao seu favor a clasificación como veciñal en man común do devandito monte.

Segundo. Con data do 15 de decembro de 2010, o xurado provincial acorda iniciar o expediente de clasificación como veciñal en man común do referido monte, designa instrutor e procede a realizar as comunicacións e publicacións a que fan referencia os artigos 20, 21 e 23 do Regulamento para a execución da Lei 13/1989, do 10 de outubro, de montes veciñais en man común, aprobado polo Decreto 260/1992, do 4 de setembro, abrindo un período dun mes para a práctica de alegacións.

Terceiro. No prazo concedido para a práctica de alegacións non consta que se presentase ningunha.



Cuarto. O monte obxecto de clasificación, de acordo coa documentación que consta no expediente, descríbese así:

Concello: Castro Caldelas.

Denominación do monte: As Gándaras.

Comunidade veciñal solicitante: Veciños da parroquia de San Pedro de Alais.

Superficie: 3,95 ha correspondentes coas parcelas catastrais n.º 1832 e 1907 do polígono 98 do concello de Castro Caldelas.

Lindes:

Norte: propiedades particulares pertencentes ao polígono n.º 98 (parcelas n.º 1370 de Jesús Rodríguez Quintela, n.º 1371 de José González Rodríguez, n.º 1372 de Priscila Costoya Quintela, n.º 1373 de José Costoya Pardo, n.º 1374 de Manuel Quintela Rodríguez, n.º 1375 de José Quintela Rodríguez, n.º 1376 de Manuel López Robleda, n.º 1377 de Edmundo Rodríguez González, n.º 1378 de Cándido Quintela Rodríguez, e n.º 1380 de Cándida Rodríguez Pérez).

Sur: propiedades particulares pertencentes ao polígono n.º 98 (parcelas n.º 1322 de Eliseo Pérez Valcárcel, n.º 1328 de Dionisio Sánchez Pérez, n.º 1329 de Melquíades Quintela Novoa, n.º 1331 de Irene Sánchez González, e n.º 1333 de José González Rodríguez).

Leste: propiedades particulares pertencentes ao polígono n.º 98 (parcelas n.º 1268 de José González Rodríguez, n.º 1274 de Alfonso Nóvoa Regodeseves, e Ramón Novoa Regodeseves, n.º 1276 de Socorro Pereiro Lamas, n.º 1277 de Socorro Pereiro Lamas, n.º 1341 de José González Rodríguez, n.º 1339 de Antonio González Pérez, n.º 1338 de Juan Rodríguez Regodeseves, n.º 1337 de Casto Buján Rodríguez, n.º 1336 de Perfecto Blanco Robleda, n.º 1335 de Cándido Quintela Rodríguez, n.º 1334 de José Robleda s/s, e n.º 1302 de Dionisio Sánchez Pérez).

Oeste: propiedades particulares pertencentes ao polígono 98 (parcelas n.º 1342 de Eladio Valcárcel Conde, n.º 1343 de Eva María Rodríguez Valcárcel, n.º 1344 de Carmen Nóvoa González, n.º 1345 de Enrique Rodríguez González, n.º 1346 de Dorinda Fernández s/s, n.º 1347 de Cándida Rodríguez Pérez, n.º 1348 de María Novoa Sotelo, n.º 1349 de Alfonso Novoa Regodeseves, e Ramón Nóvoa Regodeseves, n.º 1350 de Jaime Pérez Robleda, n.º 1351 de Amparo Rodríguez Quintela, n.º 1352 de Manuel Fernández Losa-

da, n.º 1354 de Carmen Quintela Novoa, n.º 1357 de Dionisio Sánchez Pérez, n.º 1358 de Antonio Villares Cortés, n.º 1359 de Juan Rodríguez Regodeseves, n.º 1360 de José González Rodríguez, n.º 1362 de María Pérez Quintela, n.º 1363 de Juan Quintela Álvarez, n.º 1365 de Victorina Rodríguez Rodríguez, n.º 1366 de Eva María Rodríguez Valcárcel, n.º 1367 de Cándida Rodríguez Pérez, e n.º 1368 de Eliseo Pérez Valcárcel).

Fundamentos de dereito.

Primeiro. O Xurado Provincial de Clasificación de Montes Veciñais en Man Común é o órgano competente para coñecer os expedientes de clasificación dos montes que teñan tal carácter, de acordo co establecido no artigo 9 da Lei 13/1989, do 10 de outubro, de montes veciñais en man común.

Segundo. De conformidade co disposto no artigo 1 da devandita lei «son montes veciñais en man común... os que, con independencia da súa orixe, as súas posibilidades produtivas, o seu aproveitamento actual e a súa vocación agraria, pertencen a agrupacións veciñais na súa calidade de grupos sociais e non como entidades administrativas, e se veñan aproveitando consuetudinariamente en réxime de comunidade sen asignación de cotas polos membros daquelas na súa condición de veciños».

Terceiro. É reiterada doutrina da Sala do Contencioso-Administrativo do Tribunal Supremo que son dúas as notas características dos montes veciñais en man común: unha, o aproveitamento consuetudinario en man común, e outra, a atribución da titularidade dese aproveitamento aos veciños integrantes dun grupo social determinado, independentemente da súa cualificación ou non como entidade administrativa; e corresponde constatar o aproveitamento e atribuír a titularidade a favor do grupo social que o veña desfrutando ao Xurado Provincial de Clasificación.

Cuarto. O carácter de monte veciñal en man común acreditouse mediante os testemuños dos veciños solicitantes e as actuacións realizadas polo Servizo de Montes, sen que durante a tramitación do procedemento se producise reclamación ningunha de titularidade distinta.

En consecuencia co que antecede, examinada a Lei 13/1989, do 10 de outubro, de montes veciñais en man común, o seu regulamento, aprobado polo Decreto 260/1992, do 4 de setembro, o Decreto 46/2012, do 19 de xaneiro, polo que se establece a estrutura orgánica

da Consellería do Medio Rural e do Mar, e demais normativa legal e regulamentaria, o xurado provincial por unanimidade dos seus membros

RESOLVE:

Clasificar como monte veciñal en man común a favor dos veciños da parroquia de San Pedro de Alais, no concello de Castro Caldelas (Ourense), o monte denominado As Gándaras, coa descrición reflectida no feito cuarto.

Contra esta resolución, que pon fin á vía administrativa, poderase interpoñer recurso potestativo de reposición perante o Xurado Provincial de Clasificación de Montes Veciñais en Man Común de Ourense no prazo dun mes, ou ben directamente recurso contencioso-administrativo perante o Xulgado do Contencioso-Administrativo de Ourense, no prazo de dous meses contados desde o día seguinte ao desta notificación, de acordo co disposto no artigo 12 da Lei 13/1989 (citada), nos artigos 116 e 117 da Lei 30/1992, do 26 de novembro, de réxime xurídico das administracións públicas e do procedemento administrativo común, modificada pola Lei 4/1999, do 13 de xaneiro, e nos artigos 8 e 46 da Lei 29/1998, do 13 de xullo, reguladora da xurisdición contencioso-administrativa.

Ourense, 26 de marzo de 2012.

Ricardo Ignacio Vecillas Rojo
Presidente do Xurado Provincial de Clasificación de Montes Veciñais
en Man Común de Ourense

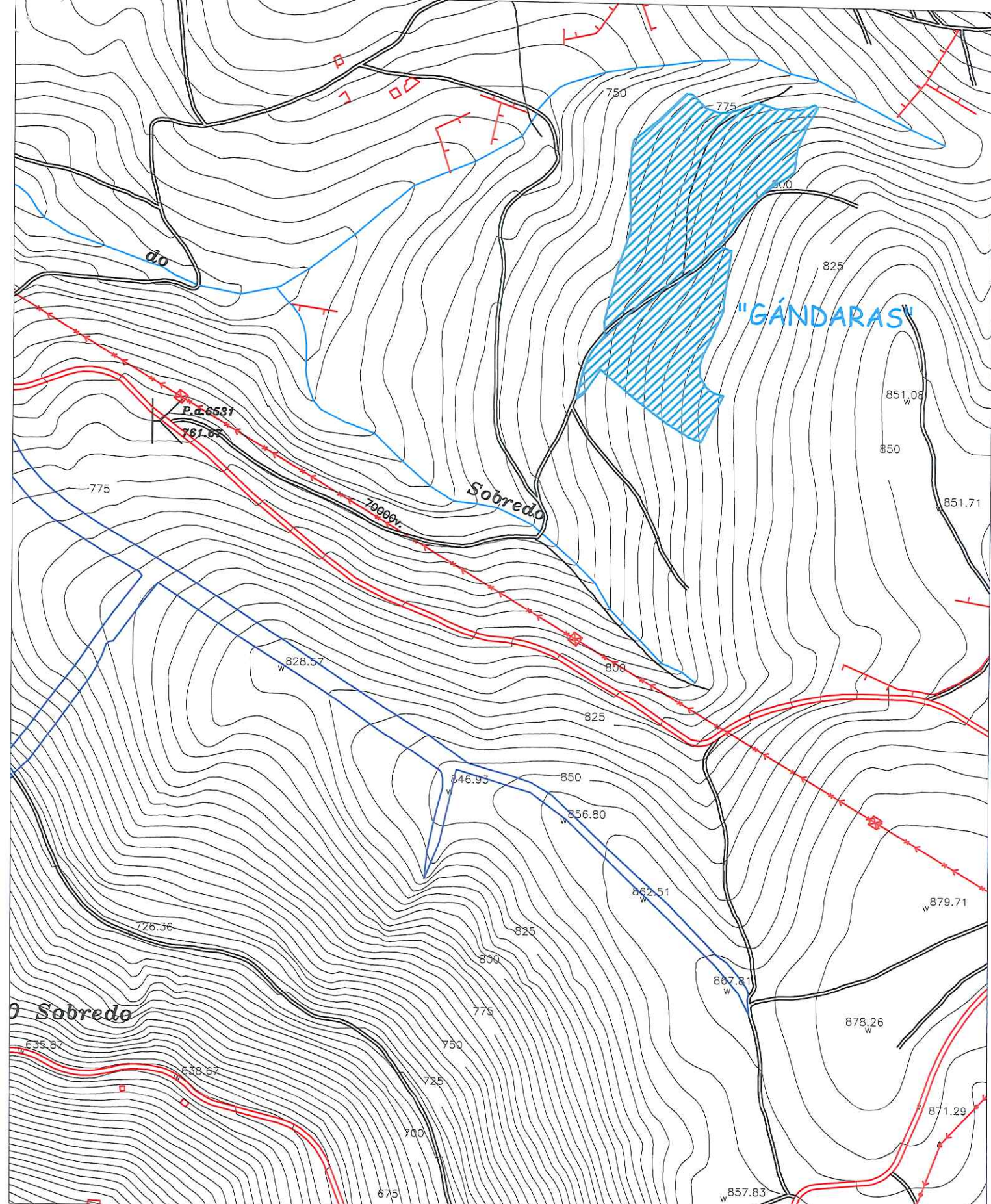

OS ÉRBEDOS S.C.G. F-32.224.982	PROYECTO DE: Clasificación del M.V.M.C.	FECHA: SEPTIEMBRE 2010
	"Gándaras", perteneciente a los vecinos de la parroquia de Alais (Castro Caldeles) Ourense	ESCALA: 1 : 5.000
I.T. FORESTAL: Antonio Bello Costas	COLEGIADO: 013	FIRMA: 
TÍTULO DEL PLANO: Plano de localización		PLANO Nº: 2



Sobredo

Polígono 98

OS ÉRBEDOS S.C.G. F-32.224.982	PROYECTO DE: Clasificación del M.V.M.C.	FECHA: SEPTIEMBRE 2010
	"Gándaras", perteneciente a los vecinos de la parroquia de Alais (Castro Caldelas) Ourense.	ESCALA: 1 : 2.000
I.T. FORESTAL: Antonio Bello Costas	COLEGIADO: 013	FIRMA: 
TITULO DEL PLANO: Plano de detalle		PLANO Nº: 3



Iván Rodríguez Jiménez, secretario do Xurado Provincial de clasificación de montes veciñais en man común de Ourense

CERTIFICO:

Que na sesión do **16 de decembro de 2024** o Xurado adoptou, entre outros, o seguinte acordo:

X.- Solicitud de fusión dos MVMC "Ribón ou Real, e Pendón ou Pendón da Ladeira" e "As Gándaras" nun único monte denominado "Ribón ou Real, e Pendón ou Pendón da Ladeira e As Gándaras", pertencente á CMVMC da parroquia de Alais e Condelle, no concello de Castro Caldelas.

Solicítase a fusión dos MVMC denominados "Ribón ou Real, e Pendón ou Pendón da Ladeira" e "As Gándaras" nun único monte denominado "Ribón ou Real, Pendón ou Pendón da Ladeira, e As Gándaras", pertencente á CMMVVMC da Parroquia de Alais e Condelle, no concello de Castro Caldelas.

O servizo de montes do Departamento Territorial de Ourense emitiu un informe o día 26 de febreiro de 2024 en relación coa citada solicitude. No mesmo se indica que ambas comunidades (parroquias de Alais e Condelle e parroquia de Alais) teñen a data de hoxe idéntico censo de comuneiros.

O Xurado Provincial, tendo en conta que os dous montes están sendo xestionados polas mesmas persoas, valora positivamente a fusión solicitada na medida en que se facilitaría a nivel xurídico-administrativo dita xestión. Polo que estima a fusión solicitada.

Deberá advertirse aos solicitantes que os montes veciñais son indivisibles, de acordo co artigo 2 da Lei 13/1989, de 10 e outubro, de montes veciñais en man común. Polo que unha vez acordada a fusión non é posible volver á situación previa.

Vº. e praxe

O Presidente do Xurado

José Antonio Armada Pérez



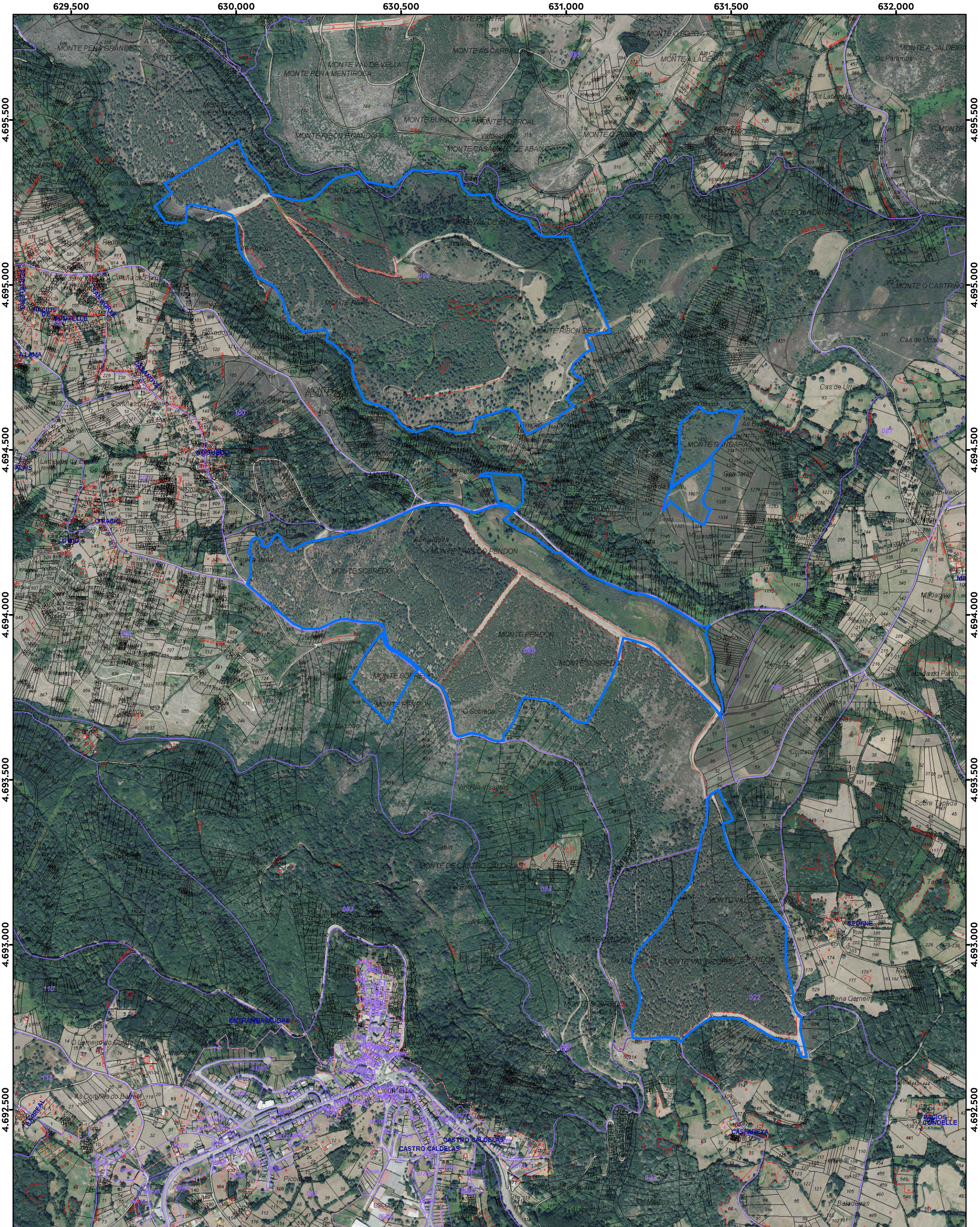

 Poligonal do novo monte

 XUNTA DE GALICIA
 CONSELLERÍA DO MEDIO RURAL
 SERVIZO DE MONTES DE OURENSE

Expediente de fusión dos MMVVMC "Ribón ou Real, e Pendón da Ladeira" e "As Gándaras" nun único monte denominado "Ribón ou Real, e Pendón da Ladeira e As Gándaras, no concello de Castro Caldelas"

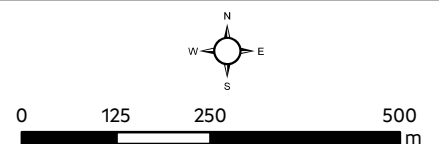

ESCALA:
1:10000
DATA:
Febreiro 2024

Sistema de referencia ETRS89
Coordenadas UTM
Fuso 29

BASE CARTOGRÁFICA:
PNOA 2024
+
Catastro