



Iván Rodríguez Jiménez, secretario do Xurado Provincial de clasificación de montes veciñais en man común de Ourense

CERTIFICO:

Que na sesión do **9 de setembro de 2024** o Xurado adoptou, entre outros, o seguinte acordo:

XVIII.- Recurso de reposición contra a resolución do expediente de clasificación do monte denominado "Comunal de Vilar de Ordellas", a favor dos veciños de Vilar de Ordellas, no concello de Esgos.

Contra a resolución de clasificación do monte veciñal Serafina Pérez Movilla, en representacións dos veciños de Vilar de Ordellas, presentou un recurso de reposición. Alega que non están de acordo coa exclusión de varios predios da superficie finalmente clasificada, polo que solicita a clasificación de tódolos terreos incluídos na solicitude de clasificación. Basea o recurso no carácter imprescritible dos montes veciñais derivado do uso ou aproveitamento realizado polos veciños, sen que este poida decaer polo unha ocupación ou posesión ilegal posterior realizada por un terceiro.

O Xurado Provincial, examinada detidamente o recurso de reposición interposto, considera que procede a súa desestimación, na medida en que o recurso se limita a defender o carácter veciñal dos terreos sen aportar ningún elemento probatorio novo respecto do pretendido carácter consuetudinario dos terreos reclamados.

Non existe, polo tanto, motivo algún que leve o Xurado a modificar a resolución de clasificación acordada.

Vº. e praxe

O Presidente do Xurado

José Antonio Armada Pérez



VI. ANUNCIOS**A) ADMINISTRACIÓN AUTONÓMICA****CONSELLERÍA DO MEDIO RURAL**

EDICTO do 19 de decembro de 2024, do Xurado Provincial de Clasificación de Montes Veciñais en Man Común de Ourense, polo que se publica a resolución do expediente de clasificación como veciñal en man común do monte denominado Comunal de Vilar de Ordelles, a favor dos veciños de Vilar de Ordelles, no concello de Esgos.

En cumprimento do disposto no artigo 28 do Regulamento para a execución da Lei 13/1989, do 10 de outubro, de montes veciñais en man común, aprobado polo Decreto 260/1992, do 4 de setembro, e de conformidade co disposto no artigo 45 da Lei 39/2015, do 1 de outubro, do procedemento administrativo común das administracións públicas, faise público que o Xurado Provincial de Clasificación de Montes Veciñais en Man Común de Ourense, en sesión que tivo lugar con data do 27 de febreiro de 2023, adoptou a seguinte resolución:

Examinado o expediente de clasificación como veciñal en man común do monte denominado Comunal de Vilar de Ordelles, a favor dos veciños de Vilar de Ordelles, no concello de Esgos, resultan os seguintes feitos:

Primeiro. Con data do 7 de febreiro de 2018 tivo entrada no rexistro da Xefatura Territorial da Consellería do Medio Rural escrito dirixido ao Xurado Provincial de Clasificación de Montes Veciñais en Man Común dos veciños de Vilar de Ordelles, en que solicitaban a clasificación como veciñal en man común de varias parcelas denominadas Comunal de Vilar de Ordelles.

Segundo. Con data do 27 de xuño de 2022, o xurado provincial acorda iniciar o expediente de clasificación como veciñal en man común do referido monte, designando instrutor e realizando as comunicacións e publicacións a que fan referencia os artigos 20, 21 e 23 do Regulamento para a execución da Lei 13/1989, do 10 de outubro, de montes veciñais en man común, aprobado polo Decreto 260/1992, do 4 de setembro, abrindo un período de un mes para a práctica de alegacións.

Terceiro. Durante o procedemento de clasificación presentaron escritos de alegacións Unión Fenosa, o concello de Esgos e os propios veciños. Os veciños defenden o carácter veciñal dos terreos, en particular respecto daqueles en que existen actualmente construcións. En concreto, do predio «R», no que hai un campo de fútbol construído entre 1981 e 1985. Entenden que o terreo non perdeu o seu carácter veciñal, que é imprescritible. Tamén respecto do predio «J», en que hai un albergue xuvenil que afirman que foi construído polos propios veciños nunha aira; e do «H», onde hai un local da asociación de veciños. Así mesmo, ale-



gan que os lavadoiros e fontes son de uso dos veciños e que as zonas pegadas a camiños públicos (sobreanchos) non pertencen ao dominio público viario.

As alegacións do concello afectan unha gran parte dos terreos. En primeiro lugar, o concello solicita a exclusión daqueles terreos ocupados por instalacións da súa titularidade. En concreto, os predios «J» (albergue municipal), «M» (pista polideportiva e depósito de auga), e parcialmente os predios «E» (parte ocupada por un conxunto de aseos e retretes, lavadouro e bebedoiros) e «R» (parte ocupada por campo de fútbol, pista polideportiva, depósito de auga, e camiño e explanada de servizo).

En relación con estas, o xurado considera que procede a súa estimación, xa que considera que non quedou acreditado no expediente (e en concreto nas alegacións dos propios veciños) o carácter veciñal dos terreos, polo que se exclúen da clasificación. Á mesma conclusión chega o xurado no caso dos camiños públicos. En concreto, dos predios «F», «G», «K», «N», «P», «S», «T», «V», «W» e «Y».

Si procede a clasificación como monte veciñal das parcelas sobrantes, respecto das cales non se considerara acreditada a titularidade sobre estas do concello. Así como dos predios «D», «E» (parte ocupada por dous canastros), «B», «H» e «Y», entendendo o xurado que o concello non pode actuar en representación doutros particulares.

E tamén se desestima a reclamación do concello respecto á parcela L, xa que, se ben é certo que non se pode determinar con seguridade se o predio proposto de acordo coa traza catastral da parcela 32032A01900193 chega a invadir ou non a cuneta da estrada con R.C. 32032A01809014, a posible afección, de se producir, sería en todo caso de orde submétrica ou decimétrica. En todo caso, o órgano competente ao que dirixirse para corrixir esas deficiencias sería o Catastro.

Pola súa parte, Unión Fenosa solicita que se exclúa da clasificación a parcela con referencia catastral 001600100PG08H0001YA. Non obstante, a propia alegante recoñece nas súas alegacións que non ten ningunha instalación na parcela referenciada. Debido a iso e á ausencia de medios probatorios que poidan acreditar a dita titularidade, o xurado acorda a súa desestimación.

Cuarto. O monte obxecto de clasificación, de acordo coa documentación existente no expediente, descríbese así:

Nome do monte: Comunal de Vilar de Ordellas.

Superficie: 39,58 ha.

Pertenza: veciños de Vilar de Ordellas.

Parroquias: Vilar de Ordellas (Santa María), Rocas (San Pedro) e Esgos (Santa María), no T.M. de Esgos; Covas (San Cibrao), no T.M. do Pereiro de Aguiar.

Concellos: Esgos e O Pereiro de Aguiar.



Descrición dos predios que constitúen o monte:

Predio 1 (A):

Parcelas obxecto de clasificación	Parcelas estremeiras	
Referencia catastral	Lindeiros	
32032A01600328 (parte)	Norte	Polígono 16, parcela 9011
	Sur	Polígono 16, parcela 328 (resto)
	Leste	Polígono 16, parcela 9011
	Oeste	Polígono 16, parcelas 279, 280, 282

Predio 2 (B):

Parcelas obxecto de clasificación	Parcelas estremeiras	
Referencia catastral	Lindeiros	
32032A01700033 (parte) 32032A01700034 (parte) 32032A01700035 (parte) 32032A01700036 32032A01700037 (parte) 32032A01700136 (parte) 32032A01709010 (parte) Parte sen catastrar	Norte	Polígono 17, parcela 136 (resto), terreo sen catastrar
	Sur	Polígono 17, parcelas 37 (resto), 35 (resto), 9010 (resto)
	Leste	Terreo sen catastrar
	Oeste	Polígono 17, parcelas 34 (resto), 33 (resto), 9000 (resto), terreo sen catastrar

Predio 3 (C):

Parcelas obxecto de clasificación	Parcelas estremeiras	
Referencia catastral	Lindeiros	
32032A01800129 (parte)	Norte	Polígono 18, parcelas 128, 9020
	Sur	Polígono 18, parcelas 127, 113
	Leste	Polígono 18, parcela 129 (resto)
	Oeste	Polígono 18, parcela 113



Predio 4 (D):

Parcelas obxecto de clasificación	Parcelas estremeiras	
Referencia catastral	Lindeiros	
32032A01800377	Norte	Polígono 18, parcelas 379, 9000
	Sur	Polígono 18, parcelas 9020, 9000
	Leste	Polígono 18, parcela 9000
	Oeste	Polígono 18, parcela 9000

Predio 5 (E):

Parcelas obxecto de clasificación	Parcelas estremeiras	
Referencia catastral	Lindeiros	
32032A01800337 (parte)	Norte	Polígono 18, parcelas 372, 587
	Sur	Polígono 18, parcela 9020
	Leste	Polígono 18, parcelas 337 (resto), 374, 375
	Oeste	Polígono 18, parcela 342
	Enclavados	001500500PG08E e bebedeiro sen catastrar

Predio 6 (H):

Parcelas obxecto de clasificación	Parcelas estremeiras	
Referencia catastral	Lindeiros	
32032A017001780000JF (rústica) 32032A017001780001KG (urbana)	Norte	Polígono 17, parcela 9024
	Sur	Polígono 17, parcela 144
	Leste	Polígono 17, parcela 9024
	Oeste	Polígono 17, parcelas 153, 177

Predio 7 (I):

Parcelas obxecto de clasificación	Parcelas estremeiras	
Referencia catastral	Lindeiros	
32032A01700441	Norte	Polígono 17, parcelas 437, 442
	Sur	Polígono 17, parcela 9024
	Leste	Polígono 17, parcela 9024
	Oeste	Polígono 17, parcela 222



Predio 8 (K):

Os terreos incluídos neste predio constitúen un único couto redondo, segundo a definición que figura no artigo 8 da Lei 7/2012, do 28 de xuño, de montes de Galicia, ben que están atravesados por un camiño sen catastrar.

Parcelas obxecto de clasificación	Parcelas estremeiras	
Referencia catastral	Lindeiros	
32032A01900062 32032A01909012 (parte) 32032A01900182	Norte	Polígono 19, parcelas 9012 (resto), 183, 188, 189
	Sur	Polígono 18, parcela 9014
	Leste	Polígono 19, parcela 188
	Oeste	Polígono 19, parcelas 61, 63, 64, 66, 67

Predio 9 (L):

Parcelas obxecto de clasificación	Parcelas estremeiras	
Referencia catastral	Lindeiros	
32032A01900193	Norte	Polígono 19, parcelas 192, 230
	Sur	Polígono 18, parcela 9014
	Leste	Polígono 19, parcelas 231, 233
	Oeste	Polígono 18, parcela 9014

Predio 10 (O):

Parcelas obxecto de clasificación	Parcelas estremeiras	
Referencia catastral	Lindeiros	
32032A01700552	Norte	Polígono 17, parcelas 555, 720, 721
	Sur	Polígono 17, parcelas 547, 548, 549, 550, 551
	Leste	Polígono 17, parcelas 713, 716, 719
	Oeste	Polígono 17, parcelas 546, 548, 553, 554, 555

Predio 11 (P):

Os terreos incluídos neste predio constitúen un único couto redondo, segundo a definición que figura no artigo 8 da Lei 7/2012, do 28 de xuño, de montes de Galicia, ben que están atravesados por un camiño sen catastrar.



Parcelas obxecto de clasificación	Parcelas estremeiras	
Referencia catastral	Lindeiros	
32032A01709009 (parte) 32032A01700724 32032A01700718	Norte	Polígono 17, parcelas 732, 9012
	Sur	Polígono 17, parcelas 715, 9017
	Leste	Polígono 17, parcelas 9012, 9017
	Oeste	Polígono 17, parcelas 587, 715, 717, 719, 721, 722, 723, 726, 727, 730, 732, 9001, 9009 (resto)

Predio 12 (Q):

Parcelas obxecto de clasificación	Parcelas estremeiras	
Referencia catastral	Lindeiros	
32032A01900604	Norte	Polígono 17, parcela 9012
	Sur	Polígono 19, parcelas 447
	Leste	Polígono 19, parcela 9010
	Oeste	Polígono 17, parcelas 9017

Predio 13 (R):

Parcelas obxecto de clasificación	Parcelas estremeiras	
Referencia catastral	Lindeiros	
32032A01709012 (parte) 32032A01900517 32032A01900446 001600100PG08H Pequeno recinto sen catastrar	Norte	Polígono 22, parcelas 9018, 9015. Polígono 17, parcela 9028
	Sur	Polígono 19, parcelas 308, 309, 310, 312, 313, 314, 3158, 319, 320, 321, 322, 443, 9010
	Leste	Polígono 19, parcelas 424, 425, 449, 451, 452, 453, 454, 455, 457, 458, 459, 460, 461, 462, 463, 464, 465, 466, 467, 468, 469, 471, 472, 473, 474, 493, 494, 496, 497, 498, 516, 518, 519, 522, 523
	Oeste	Polígono 17, parcela 9010 Polígono 19, parcelas 323, 324, 444, 445, 9012 (resto)

Predio 14 (S):

Os terreos incluídos neste predio constitúen un único couto redondo, segundo a definición que figura no artigo 8 da Lei 7/2012, do 28 de xuño, de montes de Galicia, ben que están atravesados por un camiño sen catastrar.



Parcelas obxecto de clasificación	Parcelas estremeiras	
Referencia catastral	Lindeiros	
32032A01709028 (parte) 32032A01700670 32032A01709016 (parte) 32032A01700286 32032A01709013 32032A02200239 32032A01700688	Norte	Polígono 17, parcelas 686, 9016 (resto) Polígono 22, parcelas 237, 240, 241
	Sur	Polígono 22, parcela 9015 Polígono 17, parcela 9028 (resto)
	Leste	Polígono 22, parcelas 238, 266, 287, 288, 289, 291, 292, 294, 295, 296, 299, 300, 302, 303, 304, 307, 309
	Leste	Polígono 17, parcelas 645, 648, 649, 650, 663, 664, 665, 666, 667, 668, 669, 671, 672, 673, 674, 675, 676, 682, 683, 674, 687, 690, 708, 709, 710, 711, 9011

Predio 15 (T):

Os terreos incluídos neste predio constitúen un único couto redondo, segundo a definición que figura no artigo 8 da Lei 7/2012, do 28 de xuño, de montes de Galicia, ben que están atravesados por un camiño sen catastrar.

Parcelas obxecto de clasificación	Parcelas estremeiras	
Referencia catastral	Lindeiros	
32032A02200308 32032A02109042 (parte) 32032A02101131	Norte	Polígono 21, parcelas 1130, 9042 (resto)
	Sur	Polígono 21, parcelas 1124, 9042 (resto)
	Leste	Polígono 21, parcelas 1124, 1125, 1126, 1128, 1129, 9041
	Oeste	Polígono 21, parcela 9042 Polígono 22, parcelas 244, 245, 267, 268, 269, 271, 274, 275, 282

Predio 16 (U):

Parcelas obxecto de clasificación	Parcelas estremeiras	
Referencia catastral	Lindeiros	
32032A01700638	Norte	Polígono 17, parcelas 639, 701, 9008
	Sur	Polígono 17, parcelas 630, 632, 635, 636, 637, 649, 650, 651, 654, 655 (Esgos) Polígono 24, parcelas 24, 25, 373, 374 (O Pereiro de Aguiar)
	Leste	Polígono 17, parcelas 640, 646, 647
	Oeste	Polígono 24, parcela 366 (O Pereiro de Aguiar)



Predio 17 (V):

Parcelas obxecto de clasificación	Parcelas estremeiras	
Referencia catastral	Lindeiros	
32032A01700693 (parte)	Norte	Polígono 17, parcela 687
	Sur	Polígono 17, parcela 693 (resto)
	Leste	Polígono 17, parcelas 687, 693 (resto)
	Oeste	Polígono 17, parcela 9008 (Esgos) Polígono 24, parcelas 376, 377 (O Pereiro de Aguiar)

Predio 18 (W):

Parcelas obxecto de clasificación	Parcelas estremeiras	
Referencia catastral	Lindeiros	
32059A02409002 (parte) (Pereiro de Aguiar)	Norte	Polígono 24, parcela 9002 (resto) (O Pereiro de Aguiar)
	Sur	Polígono 17, parcelas 686, 687
	Leste	Polígono 17, parcelas 685, 9016
	Oeste	Polígono 24, parcelas 78, 9002 (resto) (O Pereiro de Aguiar)

Predio 19 (X):

Parcelas obxecto de clasificación	Parcelas estremeiras	
Referencia catastral	Lindeiros	
32032A01700340	Norte	Polígono 17, parcelas 333, 341, 342
	Sur	Polígono 17, parcela 9027
	Leste	Polígono 17, parcela 9027
	Oeste	Polígono 17, parcela 9027

Predio 20 (Y):

Parcelas obxecto de clasificación	Parcelas estremeiras	
Referencia catastral	Lindeiros	
32032A01800260 (parte) 32032A01800266 (parte)	Norte	Polígono 18, parcelas 596, 266 (resto)
	Sur	Polígono 18, parcelas 222, 266 (resto)
	Leste	Polígono 18, parcela 260 (resto)
	Oeste	Polígono 18, parcelas 266 (resto), 222



De conformidade cos acordos adoitados polo Xurado, os predios 8 («K»), 11 («P»), 14 («S») e 15 («T») están atravesados por camiños non catastrados os cales quedan excluídos da superficie finalmente clasificada. No caso dos predios 17 («U») e 18 («V»), unha vez comprobado *in situ* que actualmente non existe traza viaria ningunha que os atravesese, procede clasificalos integramente.

Fundamentos de dereito:

Primeiro. O Xurado Provincial de Clasificación de Montes Veciñais en Man Común é o órgano competente para coñecer os expedientes de clasificación dos montes que teñan tal carácter, de acordo co establecido no artigo 9 da Lei 13/1989, do 10 de outubro, de montes veciñais en man común.

Segundo. De conformidade co disposto no artigo 1 da devandita lei «son montes veciñais en man común... os que, con independencia da súa orixe, as súas posibilidades produtivas, o seu aproveitamento actual e a súa vocación agraria, pertencen a agrupacións veciñais na súa calidade de grupos sociais e non como entidades administrativas, e se veñan aproveitando consuetudinariamente en réxime de comunidade sen asignación de cotas polos membros daquelas na súa condición de veciños».

Terceiro. É reiterada doutrina da sala contencioso-administrativo do Tribunal Supremo que son dúas as notas características dos montes veciñais en man común: unha, o aproveitamento consuetudinario en man común, e outra, a atribución da titularidade dese aproveitamento aos veciños integrantes dun grupo social determinado, independentemente da súa cualificación ou non como entidade administrativa, correspondendo constatar o aproveitamento e atribuír a titularidade a favor do grupo social que o veña gozando ao Xurado Provincial de Clasificación de Montes Veciñais en Man Común de Ourense.

Cuarto. O carácter de monte veciñal en man común tense acreditado mediante as testemuñas dos veciños solicitantes, as actuacións realizadas polo servizo de Montes, e a documentación que consta no expediente.

En consecuencia co que antecede, examinada a Lei 13/1989, do 10 de outubro, de montes veciñais en man común, o seu regulamento, aprobado polo Decreto 260/1992, do 4 de setembro, o Decreto 223/2022, do 22 de decembro, polo que se establece a estrutura



orgánica da Consellería do Medio Rural e demais normativa legal e regulamentaria, o xurado provincial por unanimidade dos seus membros,

RESOLVE:

Clasificar como monte veciñal en man común o monte denominado Comunal de Vilar de Ordellas, a favor dos veciños de Vilar de Ordellas, no concello de Esgos, de acordo coa descrición realizada no feito cuarto.

Contra esta resolución, que pon fin á vía administrativa, poderase interpoñer recurso potestativo de reposición perante o Xurado Provincial de Clasificación de Montes Veciñais en Man Común de Ourense no prazo dun mes, ou ben directamente recurso contencioso administrativo perante o Xulgado do Contencioso-Administrativo de Ourense, no prazo de dous meses contados desde o día seguinte ao desta notificación, de acordo co disposto no artigo 12 da citada Lei 13/1989, nos artigos 123 e 124 da Lei 39/2015, do 1 de outubro, do procedemento administrativo común das administracións públicas, e nos artigos 8 e 46 da Lei 29/1998, do 13 de xullo, reguladora da xurisdición contencioso-administrativa.

Ourense, 19 de decembro de 2024

José Antonio Armada Pérez
Presidente do Xurado Provincial de Clasificación de
Montes Veciñais en Man Común de Ourense



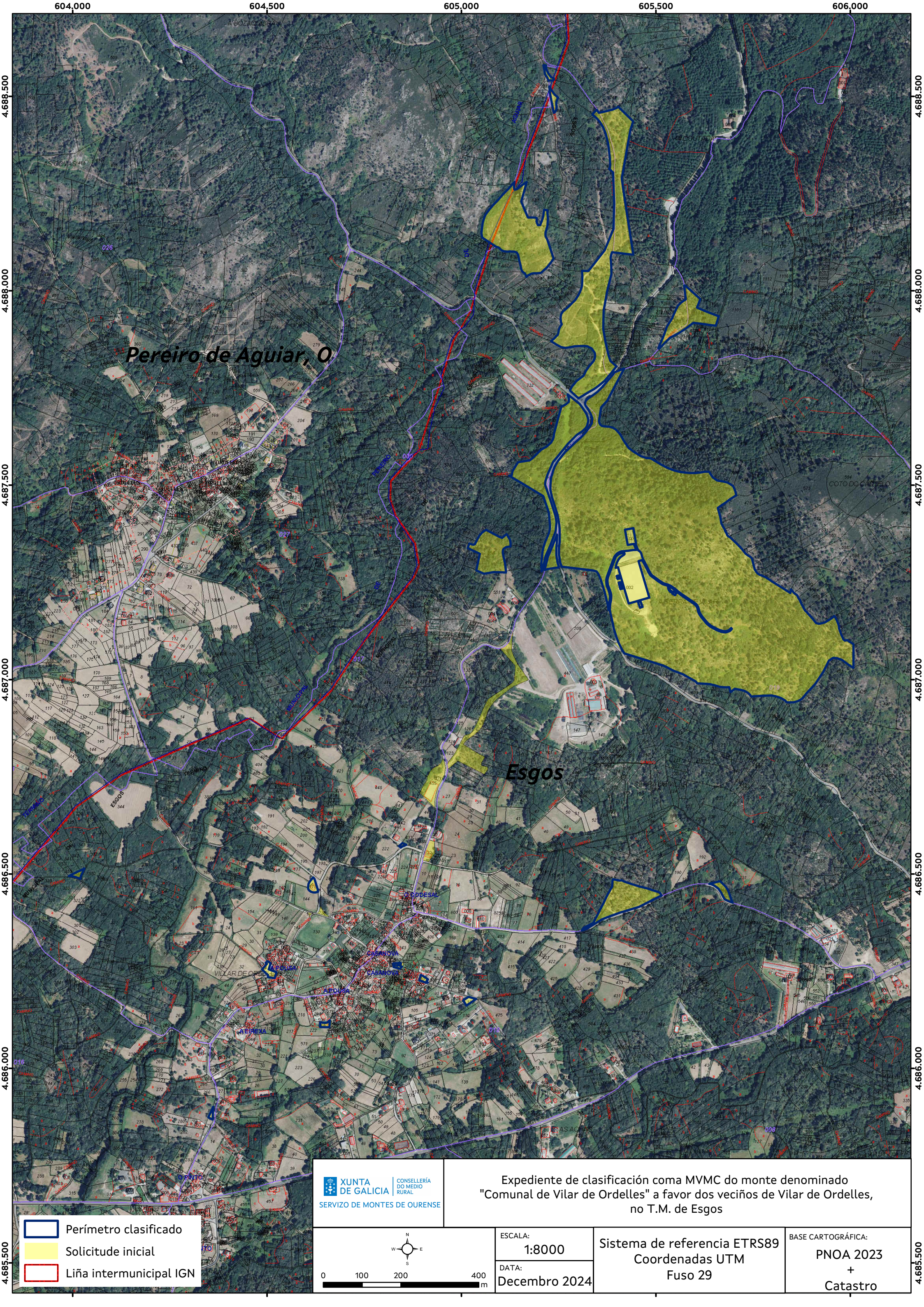

Pereiro de Aguiar, O

Esgos

XUNTA DE GALICIA
CONSELLERÍA DO MEDIO RURAL
SERVIZO DE MONTES DE OURENSE

Expediente de clasificación coma MVMC do monte denominado "Comunal de Vilar de Ordellas" a favor dos veciños de Vilar de Ordellas, no T.M. de Esgos

- Perímetro clasificado
- Solicitud inicial
- Liña intermunicipal IGN

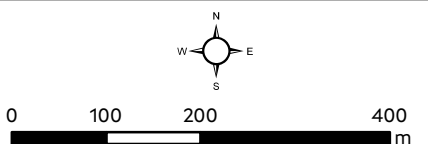

ESCALA:
1:8000

DATA:
Decembro 2024

Sistema de referencia ETRS89
Coordenadas UTM
Fuso 29

BASE CARTOGRÁFICA:
PNOA 2023
+
Catastro

4.685.500

4.685.500

4.688.500

4.688.500

4.688.000

4.688.000

4.687.500

4.687.500

4.687.000

4.687.000

4.686.500

4.686.500

4.686.000

4.686.000

4.685.500

4.685.500

604.000

604.500

605.000

605.500

606.000