



GOBIERNO CIVIL
DE
PONTEVEDRA

JURADO PROVINCIAL DE MONTES
VECINALES EN MANO COMUN

E/F/E.

N.º _____	Rf.º 5-11-2
-----------	-------------

Asistentes:
Presidente: Ilmo. Sr.
Don Miguel A. Delmas y Pérez de Salcedo.

Vicepresidentes:
Ilmo. Sr. Don Manuel Landeiro Piñeiro.

Vocales:
Don Luis Solano Aguayo.
Don José L. de la Torre Nieto.
Don José Casal Pereira.
Don Ricardo García Borregón.
Don Pedro Rial López.

Vocales por los montes:
Don Manuel Pereira.
Don Francisco Moldes Tilve.
Don Manuel Abal Magariños.
Don David Búa Pereira.
Don Daniel Buceta.
Don Valentín Buceta Merino.
Don Amador Cancela Outón.

Secretario:
Don Víctor Soto Bello.

---oOo---

En la Ciudad de

Pontevedra, siendo las die-

cisiete horas del día dieci

siete de julio de mil nove-

ciento ochenta, con asisten

cia de los señores que al -

márgen se expresan, se -

reunió el Jurado Provincial de Montes Vecinales en Mano Común, con objeto

de estudiar la clasificación del monte que se indica, sito en el término

municipal de B A R R O

, y



VISTOS: La Ley de Montes Vecinales en Mano Común de 27 de julio de 1968 y el Reglamento para su aplicación aprobado por Decreto 569/1970 de 26 de febrero; la Ley de Procedimiento Administrativo y disposiciones concordantes.

CONSIDERANDO: Que el artículo 1 de la Ley de 27 de julio de 1968 de Montes Vecinales en Mano Común incluye como tales a aquellos montes que con independencia de su origen vengan aprovechándose consuetudinariamente en régimen de comunidad.

CONSIDERANDO: Que en la relación de montes de la provincia de Pontevedra del año 1847, figuran los de las parroquias de Barro como de propiedad del común de vecinos.

CONSIDERANDO: Que el artículo 2 de la misma Ley de Montes Vecinales en Mano Común establece que no será obstáculo para su clasificación como vecinales en mano común el que esos montes estén incluidos en Catálogos, Inventarios o Registros con asignación de diferente titularidad.

CONSIDERANDO: Que en el propio Catálogo de montes de la provincia la titularidad se atribuyó a las parroquias correspondientes.

CONSIDERANDO: Que el dupuesto presente incide plenamente en el ámbito de la Ley de Montes Vecinales cuya finalidad esencial, como determina su preámbulo, es la de legalizar la situación en la que se encuentran los montes de distintos núcleos vecinales no constituidos como Entidades Municipales cuyo aprovechamiento corresponde a determinadas personas ligadas o no por vínculos administrativos de vecindad, existentes en varias provincias, que vienen transcurriendo por vías de anomalía, carentes de una regulación precisa, regulación que ahora está constituida por la Ley de Montes Vecinales que al otorgar a tales núcleos la personalidad jurídica permite compatibilizar su aprovechamiento con las facultades reconocidas a la Administración, tanto en lo que concierne a la vinculación de tales montes con los Ayuntamientos como a las atribuciones que a la Administración Forestal del Estado le corresponden, encaminadas a garantizar su adecuada explotación.

CONSIDERANDO: En definitiva, que la clasificación del monte y en consecuencia el reconocimiento de la titularidad del mismo al grupo comunitario formado por los vecinos, con sujeción al régimen jurídico que establece el artículo 2 de la Ley citada y el artículo 38 de su Reglamento, redundaría en un aprovechamiento más racional del mismo y en una más adecuada regularización de su situación jurídica.

CONSIDERANDO:



RESULTANDO: Que por la Administración Forestal han sido realizados expedientes de investigación de 5 montes radicados en el Ayuntamiento de Barro, entre los que figura el denominado Castrove y Outeda que se describe de la forma siguiente:

Nombre del monte: MONTES DE CURRO.
Cabidas: 344 Has.
Límites:
Norte: Término municipal de Meis.
Este: Término y monte de Portela.
Sur: Término municipal de Pontevedra.
Oeste: Términos municipales de Poyo y Meis.

RESULTANDO: Que por el Jurado Provincial de Montes Vecinales en Mano Común en sesión celebrada el día 15 de noviembre de 1979, se acordó iniciar los trámites para la clasificación de 5 montes radicados en el Ayuntamiento de Barro.

RESULTANDO: Que por providencia del Instructor se ha solicitado del Sr. Registrador de la Propiedad de Caldas de Reyes la anotación preventiva del monte a que se refiere la presente propuesta.

RESULTANDO: Que la iniciación del expediente se comunicó al Ayuntamiento y a la Cámara Agraria Local de Barro, así como a las Comunidades Vecinales afectadas, todos ellos interesados en el mismo, y que se publicó a éstos efectos en el Boletín Oficial de la Provincia número 286 de fecha 12 de diciembre de 1979, concediéndose un plazo de 60 días para formular alegaciones.

RESULTANDO: Que tanto el Ayuntamiento como la Cámara Agraria Local de Barro no se han personado en el expediente.

RESULTANDO: Que las Comunidades Vecinales se han personado en los expedientes con arreglo al siguiente detalle:

- a) Los vecinos de Portela interesan que se clasifiquen varios montes de la parroquia, aportando antecedentes de que son montes en mano común, por haber sido exceptuados de la desamortización según consta en certificación expedida por el Director del Archivo Histórico Provincial.
- b) Los vecinos de Agudelo manifestaron análogas pretensiones que los de Portela, aportando diversa documentación.

RESULTANDO: Que Don David Búa Pereira en nombre de los vecinos de San Verísimo de Barro se persona en el expediente aportando copia de documentos del Archivo Histórico, en los que consta el carácter de los montes como del común, interesando se adjudiquen los montes por lugares, y que se rectifique las superficies de los mismos de acuerdo con las citas que se hacen en diversos documentos.

RESULTANDO: Que el monte está catalogado como de Utilidad Pública por lo menos en parte.



GOBIERNO CIVIL
DE
PONTEVEDRA
JURADO PROVINCIAL DE MONTES
VECINALES EN MANO COMUN

N.º _____	Rf.º 5-11-2
-----------	-------------

En su virtud, el Jurado Provincial de Montes Vecinales en Ma-
no Común, acuerda:

QUE DEBE CLASIFICAR Y CLASIFICA COMO MONTE VECINAL EN MANO CO-
MUN EL MONTE DENOMINADO MONTES DE CURRO
TAL Y COMO SE DESCRIBE EN EL RESULTANDO PRIMERO -
DE ESTA RESOLUCION, COMO DE PROPIEDAD DE LOS VECINOS DE CURRO
DE LA PARROQUIA DE CURRO
DEL TERMINO MUNICIPAL DE B A R R O
POR REUNIR LOS REQUISITOS EXIGIDOS POR EL ARTICULO PRIMERO DE LA LEY Y
SEGUNDO DEL REGLAMENTO DE MONTES VECINALES EN MANO COMUN.

La presente Resolución podrá ser impugnada ante la Jurisdic-
ción ordinaria si procede, o en vía contencioso-administrativa ante la
Sala correspondiente de la Audiencia Territorial de La Coruña en el pla-
zo de dos meses, previo el de reposición ante este Jurado en el plazo
de un mes a contar desde la notificación de la presente RESOLUCION.

Y para que conste, surta efectos y en cumplimiento de lo dis-
puesto en el párrafo segundo del artículo veinticuatro del Reglamento
de Montes Vecinales en Mano Común, se firma la presente RESOLUCION por
los miembros del Jurado que asistieron a la sesión.

VI. ANUNCIOS**A) ADMINISTRACIÓN AUTONÓMICA****CONSELLERÍA DO MEDIO RURAL**

ANUNCIO do 21 de maio de 2025, do Xurado Provincial de Clasificación de Montes Veciñais en Man Común de Pontevedra, polo que se publica a resolución aprobatoria do deslindamento parcial realizado entre as comunidades de montes veciñais en man común de Curro (Barro) e San Xoán de Poio (Poio) (expediente DC22049).

O Xurado Provincial de Clasificación de Montes Veciñais en Man Común de Pontevedra resolveu na súa reunión do 26.3.2025 aprobar o deslindamento parcial entre as comunidades de montes veciñais en man común (en diante, CMVMC) de Curro (Barro) e San Xoán de Poio (Poio), con base nos seguintes feitos e consideracións técnicas.

Antecedentes e consideracións técnicas:

Primeiro. O 28.9.2022, o presidente da CMVMC de Curro presenta solicitude de deslindamento entre a CMVMC de Curro (Barro) e a CMVMC de San Xoán de Poio (Poio).

Os montes veciñais en man común (en diante, MVMC) afectados por este deslindamento son:

- MVMC de Curro (ID Monte: 2453) da CMVMC de Curro.
- MVMC de San Xoán de Poio (ID monte: 3003) da CMVMC de San Xoán de Poio.

Segundo. Consta no expediente a seguinte documentación do deslindamento conforme o artigo 53 da Lei 7/2012, do 28 de xuño, de montes de Galicia:

- Acta do deslindamento o 6.9.2022.
- Acta de conciliación núm. 4/2023 entre as comunidades no Xulgado de Paz de Poio do 24.3.2023.
- Certificado do secretario da CMVMC de Curro coa conformidade do presidente do 2.9.2024 da aprobación na asemblea xeral do 24.2.2023.



- Certificado do secretario da CMVMC de San Xoán de Poio coa conformidade do presidente do 26.8.2024 da aprobación na asemblea xeral do 27.11.2022.

- Memoria descritiva co plano de deslindamento e cartografía en formato dixital no datum ETRS89/UTM zona 29N EPSG: 25829. Asinado o 27.6.2023 pola enxeñeira técnica forestal colexiada núm. 740 do COETF de Galicia. As emendas realizadas producen a modificación dela.

Informe de validación gráfica catastral 64WGKH16FGQ0C6B9 e P6A547725QF5S6VF inclúen as modificacións dos expedientes DC22050 e DC22049.

Terceiro. A liña de deslindamento proposta ten unha lonxitude de 50 metros e está composta polos seguintes puntos:

Punto 01 – x: 525.235,06 y: 4.703.036,78

Punto 02 – x: 525.249,73 y: 4.702.988,93

O punto 02 (x: 525.266,01 y: 4.702.935,80) inicialmente proposto polas comunidades invade lixeiramente o esbozo do estudo previo de clasificación do monte veciñal da CMVMC de Campañó. O Servizo de Montes de oficio recúa a liña de deslindamento ata o punto 02 (x: 525.249,73 y: 4.702.988,93) respectando deste xeito o antedito esbozo.

O deslindamento está formado por un único tramo. O punto 01 é coincidente co punto 01 do expediente DC22067 (deslindamento entre a CMVMC de Santo Tomé de Nogueira e a CMVMC de San Xoán de Poio) é coincidente co punto 1 do expediente DC22050 (deslindamento entre a CMVMC de Curro e a CMVMC de Santo Tomé de Nogueira). Neste punto converxen a CMVMC de Curro, a CMVMC de San Xoán de Poio e a CMVMC de Santo Tomé de Nogueira.

Revisada a cartografía das resolucións de clasificación de ambos os MVMC detéctase que existe colindancia entre ambas e non afecta terceiros propietarios.

A liña do deslindamento non respecta exactamente a liña do Instituto Xeográfico Nacional entre os concellos de Barro e Poio.



A liña do deslindamento produce modificacións na cartografía dos esbozos de clasificación:

– A CMVMC de Curro presenta un axuste desde o punto inicial 01 coincidente co deslindamento DC22050.

– A CMVMC de San Xoán de Poio presenta un axuste desde o punto inicial 01 coincidente co deslindamento DC22067.

– O persoal do Servizo de Montes realizada de oficio unha modificación dos axustes presentadas polas comunidades desde o punto final 02 para pechar o deslindamento coa cartografía existente de cada unha das comunidades (respectando o esbozo da CMVMC de Campañó).

O Servizo de Montes considera que a solicitude se axusta ao establecido no artigo 53 da LMG, polo que propón a aprobación polo Xurado do deslindamento segundo a liña presentada.

Cuarto. O artigo 53 da LMG establece que o Xurado Provincial de Clasificación de Montes Veciñais en Man Común, logo do exame da documentación presentada, ditará resolución que será publicada no *Diario Oficial de Galicia* e notificada ás comunidades interesadas.

Á vista do exposto, este xurado

RESOLVE:

Aprobar o deslindamento parcial entre a CMVMC de Curro (Barro) e San Xoán de Poio (Poio), nos termos antes indicados.

Contra esta resolución, que pon fin á vía administrativa, poderase interpoñer recurso de reposición perante o Xurado Provincial de Clasificación de Montes Veciñais en Man Común de Pontevedra no prazo dun mes de acordo co disposto nos artigos 123 e 124 LPAC; ou ben interpoñer directamente recurso contencioso-administrativo perante o Xulgado do Contencioso-Administrativo no prazo de dous meses de acordo cos artigos 8 e 46 da LXCA.

Pontevedra, 21 de maio de 2025

Antonio Crespo Iglesias
Presidente do Xurado Provincial de Clasificación
de Montes Veciñais en Man Común de Pontevedra



525100

525200

525300

525400

4703299

4703199

4703099

4702999

4702899

4702799

4703299

4703199

4703099

4702999

4702899

4702799

Puntos	X	Y
01	525235,06	4703036,78
02	525249,73	4702988,93



CMVMC DE SAN XOÁN DE POIO

CMVMC DE CURRO

01

02

DC22049 CURRO- SAN XOÁN DE POIO

- DC22049 Puntos do deslindamento
- DC22049 Liña do deslindamento
- ▭ Concellos_IGN

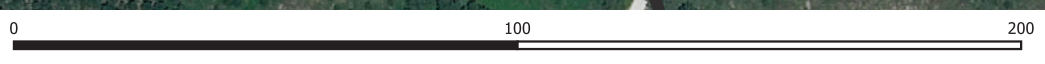

XUNTA DE GALICIA CONSELLERÍA DO MEDIO RURAL

Deslindamento entre a CMVMC de Curro (Barro) e a CMVMC de San Xoán de Poio (Poio)

XEFATURA TERRITORIAL DE PONTEVEDRA
SERVIZO DE MONTES

ETRS89/UTM zona 29N. EPSG:25829
Escala 1:1.500

DECEMBRO -2024

525100

525200

525300

525400

VI. ANUNCIOS**A) ADMINISTRACIÓN AUTÓNOMICA****CONSELLERÍA DO MEDIO RURAL**

ANUNCIO do 16 de maio de 2025, do Xurado Provincial de Clasificación de Montes Veciñais en Man Común de Pontevedra, polo que se publica a resolución aprobatoria do deslindamento parcial realizado entre as comunidades de montes veciñais en man común de Barro (Barro) e San Tomé de Nogueira (Meis) (expediente DC22050).

O Xurado Provincial de Clasificación de Montes Veciñais en Man Común de Pontevedra resolveu na súa reunión do 26.3.2025 aprobar o deslindamento parcial entre as comunidades de montes veciñais en man común (CMVMC) de Barro (Barro) e San Tomé de Nogueira (Meis), con base nos seguintes feitos e consideracións técnicas.

Antecedentes e consideracións técnicas:

Primeiro. O 28.9.2022 o presidente da CMVMC de Curro presenta solicitude de deslindamento entre a CMVMC de Curro (Barro) e a CMVMC de San Tomé de Nogueira (Meis).

Os montes veciñais en man común (en diante, MVMC) afectados por este deslindamento son:

- MVMC do Curro (ID Monte: 2453) da CMVMC de Curro.
- MVMC de Castrove e Regresol (ID Monte: 2827) da CMVMC de San Tomé de Nogueira.

Segundo. Consta no expediente a seguinte documentación do deslindamento consono o artigo 53 da Lei 7/2012, do 28 de xuño, de montes de Galicia (LMG):

- Acta do deslindamento o 26.9.2022.
- Acta de conciliación núm. 4/2023 entre as comunidades no Xulgado de Paz de Meis o 12.4.2023.
- Certificado do secretario da CMVMC de Curro coa conformidade do presidente do 16.4.2024 da aprobación en asemblea xeral do 24.2.2023.



- Certificado do secretario da CMVMC de San Tomé de Nogueira coa conformidade do presidente do 14.8.2024 da aprobación en asemblea xeral do 11.2.2023.

- Memoria descritiva co plano de deslindamento e cartografía en formato dixital no Datum ETRS89/UTM zona 29N EPSG: 25829, asinada o 27.6.2023 pola enxeñeira técnica forestal colexiada núm. 740 do COETF de Galicia. As emendas realizadas producen a modificación desta.

- Informe de validación gráfica catastral cos CSV: 64WGKH16FGQ0C6B9, P6A-547725QF5S6VF (ambas teñen en conta o deslindamento DC22049 e DC22050) e GPM3AD6YWQNNRFA.

Terceiro. A liña de deslindamento proposta ten unha lonxitude de 825 metros, e está composta polos seguintes puntos:

Punto 1: X: 525.235,06 Y: 4.703.036,78

Punto 2: X: 525.475,74 Y: 4.703.353,72

Punto 3: X: 525.530,18 Y: 4.703.426,50

Punto 4: X: 525.733,43 Y: 4.703.694,80

Revisada a cartografía das resolucións de clasificación de ambos os MVMC detéctase que existe linde entre ambas.

O deslindamento inicia no punto 1 situado no Alto Castrove e discorre pola devasa ata o río Argaballa (punto 4). A partir deste punto, o límite continúa polo curso da auga.

O deslindamento está formado por un único tramo. O punto 1 é coincidente co punto 01 do expediente DC22049 (deslindamento entre a CMVMC de Curro e a CMVMC de San Xoán de Poio) e é coincidente tamén co punto 01 do expediente DC22067 (deslindamento entre a CMVMC de San Tomé de Nogueira e a CMVMC de San Xoán de Poio). Neste punto converxen a CMVMC de Curro, a CMVMC de San Xoán de Poio e a CMVMC de San Tomé de Nogueira.

A liña do deslindamento non é coincidente coa liña do Instituto Xeográfico Nacional entre os concellos de Barro e Meis.



A liña do deslindamento produce as seguintes modificacións na cartografía dos esbozos de clasificación:

– A CMVMC de Curro: o Servizo de Montes de oficio axusta o esbozo no punto inicial (punto 1) co deslindamento DC22049 respectando a cartografía de clasificación da CMVMC de Campañó.

– CMVMC de San Tomé de Nogueira: presenta un axuste desde o punto inicial, punto 1 coincidente co deslindamento DC22067.

– As comunidades presentan desde o punto final 4 un axuste para pechar o deslindamento co resto da cartografía existente de cada unha das comunidades.

O Servizo de Montes considera que a solicitude se axusta ao establecido no artigo 53 da LMG, polo que propón a aprobación polo Xurado do deslindamento segundo a liña presentada.

Cuarto. O artigo 53 da LMG establece que o Xurado Provincial de Clasificación de Montes Veciñais en Man Común, logo do exame da documentación presentada, ditará resolución que será publicada no *Diario Oficial de Galicia* e notificada ás comunidades interesadas.

Á vista do exposto, este xurado

RESOLVE:

Aprobar o deslindamento parcial entre a CMVMC de Curro (Barro) e a CMVMC de San Tomé de Nogueira (Meis), nos termos antes indicados.

Contra esta resolución, que pon fin á vía administrativa, poderase interpoñer recurso de reposición perante o Xurado Provincial de Clasificación de Montes Veciñais en Man Común de Pontevedra no prazo dun mes de acordo co disposto nos artigos 123 e 124 da LPAC, ou ben interpoñer directamente recurso contencioso-administrativo perante o xulgado do contencioso-administrativo no prazo de dous meses de acordo cos artigos 8 e 46 da LXCA.

Pontevedra, 16 de maio de 2025

Antonio Crespo Iglesias
Presidente do Xurado Provincial de Clasificación
de Montes Veciñais en Man Común de Pontevedra



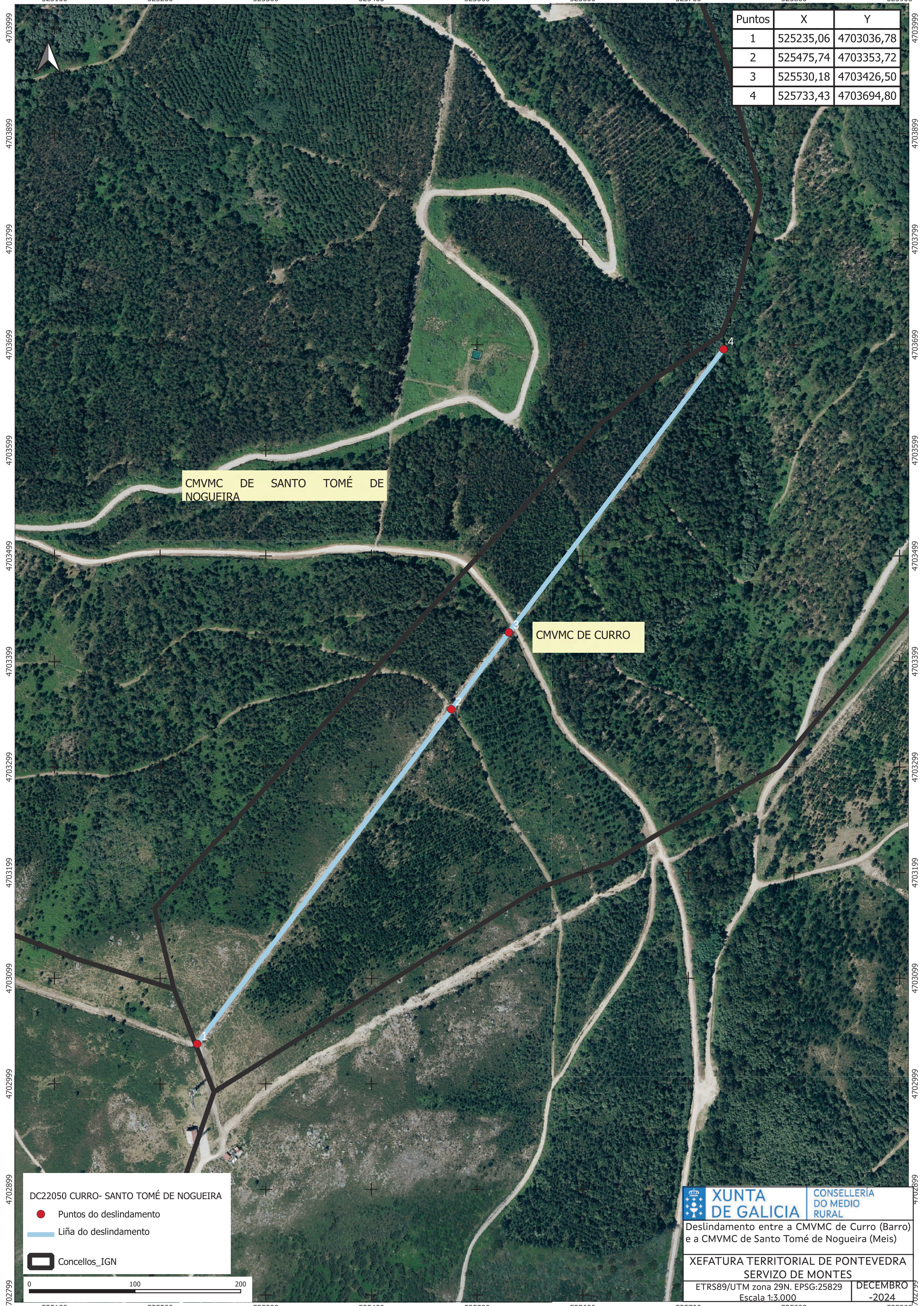

Puntos	X	Y
1	525235,06	4703036,78
2	525475,74	4703353,72
3	525530,18	4703426,50
4	525733,43	4703694,80

CMVMC DE SANTO TOMÉ DE NOGUEIRA

CMVMC DE CURRO

DC22050 CURRO- SANTO TOMÉ DE NOGUEIRA

- Puntos do deslindamento
- Liña do deslindamento

Concellos_IGN



XUNTA DE GALICIA CONSELLERÍA DO MEDIO RURAL	Deslindamento entre a CMVMC de Curro (Barro) e a CMVMC de Santo Tomé de Nogueira (Meis)
	XEFATURA TERRITORIAL DE PONTEVEDRA SERVIZO DE MONTES
ETRS89/UTM zona 29N. EPSG:25829 Escala 1:3.000	DECEMBRO -2024

VI. ANUNCIOS**A) ADMINISTRACIÓN AUTONÓMICA****CONSELLERÍA DO MEDIO RURAL**

ANUNCIO do 21 de maio de 2025, do Xurado Provincial de Clasificación de Montes Veciñais en Man Común de Pontevedra, polo que se publica a resolución aprobatoria do deslindamento parcial realizado entre as comunidades de montes veciñais en man común de Alba (Pontevedra) e Curro (Barro) (expediente DC22053).

O Xurado Provincial de Clasificación de Montes Veciñais en Man Común de Pontevedra resolveu, na súa reunión do 26.3.2025, aprobar o deslindamento parcial entre as comunidades de montes veciñais en man común (CMVMC) de Alba (Pontevedra) e Curro (Barro), con base nos seguintes feitos e consideracións técnicas.

Antecedentes e consideracións técnicas:

Primeiro. O 28.9.2022 o presidente da CMVMC de Alba presenta solicitude de deslindamento entre a CMVMC de Alba (Pontevedra) e a CMVMC de Curro (Barro). Os montes veciñais en man común (en diante, MVMC) afectados por este deslindamento son:

- MVMC de Curro (ID: 2453) da CMVMC de Curro.
- MVMC de Castrove (ID: 2947) da CMVMC de Alba.

Segundo. Consta no expediente a seguinte documentación do deslindamento consono o artigo 53 da Lei 7/2012, do 28 de xuño, de montes de Galicia (LMG):

- Acta do apeo do deslindamento do 23.9.2022.
- Acta de conciliación número 2/2023 entre as comunidades no Xulgado de Paz de Barro do 16.5.2023.
- Certificado do 16.4.2024 do secretario da CMVMC de Alba coa conformidade do presidente da aprobación en Asemblea Xeral do 30.10.2022.
- Certificado do 16.4.2024 do secretario da CMVMC de Curro coa conformidade do presidente da aprobación en Asemblea Xeral do 24.2.2023.



– Memoria descriptiva co plano de deslindamento e cartografía en formato dixital no Datum ETRS89/UTM zona 29N EPSG: 25829. Asinado o 28.6.2023 pola enxeñeira técnica forestal colexiada número 740 do COETF de Galicia. A emenda posterior produce a modificación desta.

– Informes de validación gráfica catastral con CSV: 7Z97W4PVHE0PGHMM.

Terceiro. A liña de deslindamento proposta ten unha lonxitude de 794 metros e está composta polos seguintes puntos:

Punto 01 – x: 527.476,37 y: 4.704.392,22

Punto 02 – x: 527.007,72 y: 4.704.141,62

Punto 03 – x: 526.769,35 y: 4.704.019,84

No traballo de gabinete establécense dous puntos de deslindamento secundarios para respectar o dominio público da estrada (PS1, PS2), polo que neste tramo non existen lindes entre ambos os montes (o deslindamento realizarase coa Administración competente).

Punto PS1 – x: 527.458,89 y: 4.704.382,87

Punto PS2 – x: 527.463,68 y: 4.704.385,44

O punto 03 é o punto onde converxen a CMVMC de Alba, a CMVMC de Curro e a CMVMC de Campañó.

Revisada a cartografía das resolucións de clasificación de ambos MVMC, detéctase que existen lindes entre ambos na zona norte do deslindamento. Na zona sur do deslindamento, ben que invade o esbozo previo do monte veciñal da CMVMC de Campañó, xustifícanse os lindes por un erro gráfico xa que a Xunta Reitora da CMVMC de Campañó asina o 8.5.2024 a súa conformidade.

O deslindamento entre ambos os montes veciñais está formada por dous tramos:

Tramo 1: do punto 01 o punto PS02.

Tramo 2: do punto PS02 o punto 03.



A liña do deslindamento non respecta a liña do Instituto Xeográfico Nacional entre os concellos de Barro e Pontevedra.

A liña do deslindamento produce modificacións na cartografía dos esbozos de clasificación das comunidades de Alba, Curro e Campañó. O Servizo de Montes realiza os axustes necesarios para enlazar a liña de deslindamento co resto da cartografía existente.

O Servizo de Montes considera que a solicitude se axusta ao establecido no artigo 53 da LMG, polo que propón que o Xurado aprobe o deslindamento segundo a liña presentada.

Cuarto. O artigo 53 da LMG establece que o Xurado Provincial de Clasificación de Montes Veciñais en Man Común, logo do exame da documentación presentada, ditará resolución, que será publicada no *Diario Oficial de Galicia* e notificada ás comunidades interesadas.

Á vista do exposto, este xurado

RESOLVE:

Aprobar o deslindamento parcial entre a CMVMC de Alba (Pontevedra) e a CMVMC de Curro (Barro), nos termos antes indicados.

Contra esta resolución, que pon fin á vía administrativa, poderase interpoñer recurso de reposición perante o Xurado Provincial de Clasificación de MVMC de Pontevedra no prazo dun mes de acordo co disposto nos artigos 123 e 124 LPAC; ou ben interpoñer directamente recurso contencioso-administrativo perante o Xulgado do Contencioso-Administrativo no prazo de dous meses de acordo cos artigos 8 e 46 da LXCA.

Pontevedra, 21 de maio de 2025

Antonio Crespo Iglesias
Presidente do Xurado Provincial de Clasificación de Montes Veciñais
en Man Común de Pontevedra



526800

526900

527000

527100

527200

527300

527400

527500

Punto	X	Y
01	527476,37	4704392,22
PS2	527463,68	4704385,44
PS1	527458,89	4704382,87
02	527007,72	4704141,62
03	526769,35	4704019,84

4704799

4704699

470599

4704499

4704399

4704299

4704199

4704099

4703999

4703899

4703799

4703699

4704799

4704699

470599

4704499

4704399

4704299

4704199

4704099

4703999

4703899

4703799

4703699



CMVMC DE CURRO

CMVMC DE ALBA

PS1 01 PS2

- Punto do deslindamento
- Liña do deslindamento
- Concellos_IGN



XUNTA DE GALICIA

CONSELLERÍA DO MEDIO RURAL

Deslindamento entre a CMVMC de Curro (Barro) e a CMVMC de Alba (Pontevedra)

XEFATURA TERRITORIAL DE PONTEVEDRA

SERVIZO DE MONTES

ETRS89/UTM zona 29N. EPSG:25829 Escala 1:3.000

XANEIRO -2025

526800

526900

527000

527100

527200

527300

527400

527500