



INDICE GENERAL



CLASIFICACIÓN del MONTE:

Perdecanal

COMUNIDAD PROPIETARIA

PERDECANAL

LUGAR / PARROQUIA

Concello

Perdecanal

BARRO

- A) RESOLUCIÓN DE LA CLASIFICACIÓN INICIAL
- B) RESOLUCION DE LA MODIFICACIÓN DE SUPERFICIE
- C) CROQUIS O PLANOS DE LA CLASIFICACION
- D) PLANOS DEL DESLINDE
- E) CONVENIOS
- F) ACTOS DE DISPOSICIÓN
- G) RECURSOS ADMINISTRATIVOS
- H) SENTENCIAS JUDICIALES



GOBIERNO CIVIL
DE
PONTEVEDRA

JURADO PROVINCIAL DE MONTES
VICINALES EN MANO COMUN

E/P/E.

N.º 208 RE.º 5-11-2

El Jurado Provincial de Montes Vecinales en Mano Común de Pontevedra, ha dictado la siguiente RESOLUCION:

Asistentes:
Presidente: Ilmo. Sr.
Don Miguel A. Delmas y Pérez de Salcedo.

Vicepresidentes:
Ilmo. Sr. Don Manuel Landeiro Piñeiro.

Vocales:
Don Luis Solano Aguayo.
Don José L. de la Torre Nieto.
Don José Casal Pereira.
Don Ricardo García Borragón.
Don Pedro Rial López.

Vocales por los montes:
Don Manuel Pereira.
Don Francisco Moldes Tilve.
Don Manuel Abal Magariños.
Don David Eña Pereira.
Don Daniel Buceta.
Don Valentín Buceta Merino.
Don Amador Canceña Outón.

Secretario:
Don Víctor Soto Bello.

---oOo---

En la Ciudad de

Pontevedra, siendo las die-

cisiete horas del día dieci

siete de julio de mil nove-

ciento ochenta, con asisten

cia de los señores que al -

márgen se expresan, se -

reunió el Jurado Provincial de Montes Vecinales en Mano Común, con objeto

de estudiar la clasificación del monte que se indica, sito en el término

municipal de B A R R O

, y



RESULTANDO: Que por la Administración Forestal han sido realizados expedientes de investigación de 5 montes radicados en el Ayuntamiento de Barro, entre los que figura el denominado Acibal ó Bazar que se describe de la forma siguiente:

Nombre del monte: MONTES DE PERDEGANAY.

Cubidas: 474 Has.

Límites:

Norte: Monte común de Mane en la parroquia de Barro.

Este: Término municipal de Moraña.

Sur: Término municipal de Pontevedra y monte de Portela.

Oeste: Pincas particulares.

RESULTANDO: Que por el Jurado Provincial de Montes Vecinales en Mano Común en sesión celebrada el día 15 de noviembre de 1979, se acordó iniciar los trámites para la clasificación de 5 montes radicados en el Ayuntamiento de Barro.

RESULTANDO: Que por providencia del Instructor se ha solicitado del Sr. Registrador de la Propiedad de Caldas de Reyes la anotación preventiva del monte a que se refiere la presente propuesta.

RESULTANDO: Que la iniciación del expediente se comunicó al Ayuntamiento y a la Cámara Agraria Local de Barro, así como a las Comunidades Vecinales afectadas, todos ellos interesados en el mismo, y que se publicó a éstos efectos en el Boletín Oficial de la Provincia número 286 de fecha 12 de diciembre de 1979, concediéndose un plazo de 60 días para formular alegaciones.

RESULTANDO: Que tanto el Ayuntamiento como la Cámara Agraria Local de Barro no se han personado en el expediente.

RESULTANDO: Que las Comunidades Vecinales se han personado en los expedientes con arreglo al siguiente detalle:

- a) Los vecinos de Portela interesan que se clasifiquen varios montes de la parroquia, aportando antecedentes de que son montes en mano común, por haber sido exceptuados de la desamortización según consta en certificación expedida por el Director del Archivo Histórico Provincial.
- b) Los vecinos de Agudelo manifestaron análogas pretensiones que los de Portela, aportando diversa documentación.

RESULTANDO: Que Don David Búa Pereira en nombre de los vecinos de San Verísimo de Barro se persona en el expediente aportando copia de documentos del Archivo Histórico, en los que consta el carácter de los montes como del común, interesando se adjudiquen los montes por lugares, y que se rectifique las superficies de los mismos de acuerdo con las citas que se hacen en diversos documentos.

RESULTANDO: Que el monte está catalogado como de Utilidad Pública por lo menos en parte.



GOBIERNO CIVIL
DE
PONTEVEDRA

JURADO PROVINCIAL DE MONTES
VECINALES EN MANO COMÚN

N.º

Rt.º 5-11-2

VISTOS: La Ley de Montes Vecinales en Mano Común de 27 de julio de 1968 y el Reglamento para su aplicación aprobado por Decreto 569/1970 de 26 de febrero; la Ley de Procedimiento Administrativo y disposiciones concordantes.

CONSIDERANDO: Que el artículo 1 de la Ley de 27 de julio de 1968 de Montes Vecinales en Mano Común incluye como tales a aquellos montes que con independencia de su origen vengan aprovechándose consuetudinariamente en régimen de comunidad.

CONSIDERANDO: Que en la relación de montes de la provincia de Pontevedra del año 1847, figuran los de las parroquias de Barro como de propiedad del común de vecinos.

CONSIDERANDO: Que el artículo 2 de la misma Ley de Montes Vecinales en Mano Común establece que no será obstáculo para su clasificación como vecinales en mano común el que esos montes estén incluidos en Catálogos, Inventarios o Registros con asignación de diferente titularidad.

CONSIDERANDO: Que en el propio Catálogo de montes de la provincia la titularidad se atribuyó a las parroquias correspondientes.

CONSIDERANDO: Que el supuesto presente incide plenamente en el ámbito de la Ley de Montes Vecinales cuya finalidad esencial, como determina su preámbulo, es la de legalizar la situación en la que se encuentran los montes de distintos núcleos vecinales no constituidos como Entidades Municipales cuyo aprovechamiento corresponde a determinadas personas ligadas o no por vínculos administrativos de vecindad, existentes en varias provincias, que vienen transcurriendo por vías de anomalía, carentes de una regulación precisa, regulación que ahora está constituida por la Ley de Montes Vecinales que al otorgar a tales núcleos la personalidad jurídica permite compatibilizar su aprovechamiento con las facultades reconocidas a la Administración, tanto en lo que concierne a la vinculación de tales montes con los Ayuntamientos como a las atribuciones que a la Administración Forestal del Estado le corresponden, encaminadas a garantizar su adecuada explotación.

CONSIDERANDO: En definitiva, que la clasificación del monte y en consecuencia el reconocimiento de la titularidad del mismo al grupo comunitario formado por los vecinos, con sujeción al régimen jurídico que establece el artículo 2 de la Ley citada y el artículo 38 de su Reglamento, redundaría en un aprovechamiento más racional del mismo y en una más adecuada regularización de su situación jurídica.

CONSIDERANDO:



GOBIERNO CIVIL
DE
PONTEVEDRA
JURADO PROVINCIAL DE MONTES
VECINALES EN MANO COMUN

N.º _____ R.º 5-11-2

En su virtud, el Jurado Provincial de Montes Vecinales en Mano Común, acuerda:

QUE DEBE CLASIFICAR Y CLASIFICA COMO MONTE VECINAL EN MANO COMUN EL MONTE DENOMINADO MONTES DE PERDECANAY TAL Y COMO SE DESCRIBE EN EL RESULTANDO PRIMERO DE ESTA RESOLUCION, COMO DE PROPIEDAD DE LOS VECINOS DE PERDECANAY DE LA PARROQUIA DE PERDECANAY DEL TERMINO MUNICIPAL DE BARRO POR REUNIR LOS REQUISITOS EXIGIDOS POR EL ARTICULO PRIMERO DE LA LEY Y SEGUNDO DEL REGLAMENTO DE MONTES VECINALES EN MANO COMUN.

La presente Resolución podrá ser impugnada ante la Jurisdicción ordinaria si procede, o en vía contencioso-administrativa ante la Sala correspondiente de la Audiencia Territorial de la Coruña en el plazo de dos meses, previo el de reposición ante este Jurado en el plazo de un mes a contar desde la notificación de la presente RESOLUCION.

Y para que conste, surta efectos y en cumplimiento de lo dispuesto en el párrafo segundo del artículo veinticuatro del Reglamento de Montes Vecinales en Mano Común, se firma la presente RESOLUCION por los miembros del Jurado que existieren a la fecha.

Transcurridos los plazos de interposición de recursos sin que éstos se hayan presentado, esta RESOLUCION será firme a todos los efectos reglamentarios.

Lo que se complazco en notificarle para su conocimiento y demás efectos.

Dios la guarde.
Pontevedra, 20 OCT. 1980
EL SECRETARIO DEL JURADO

Fdo. Tomás Fernández Doctor.

- O Sr. Alcalde Presidente del Ayuntamiento.-
- O Sr. Presidente de la Cámara Agraria Local.-
- O Sr. Presidente de la Comunidad Vecinal del monte

Término de Portas

Ctera. local de Paradela a Cuntis

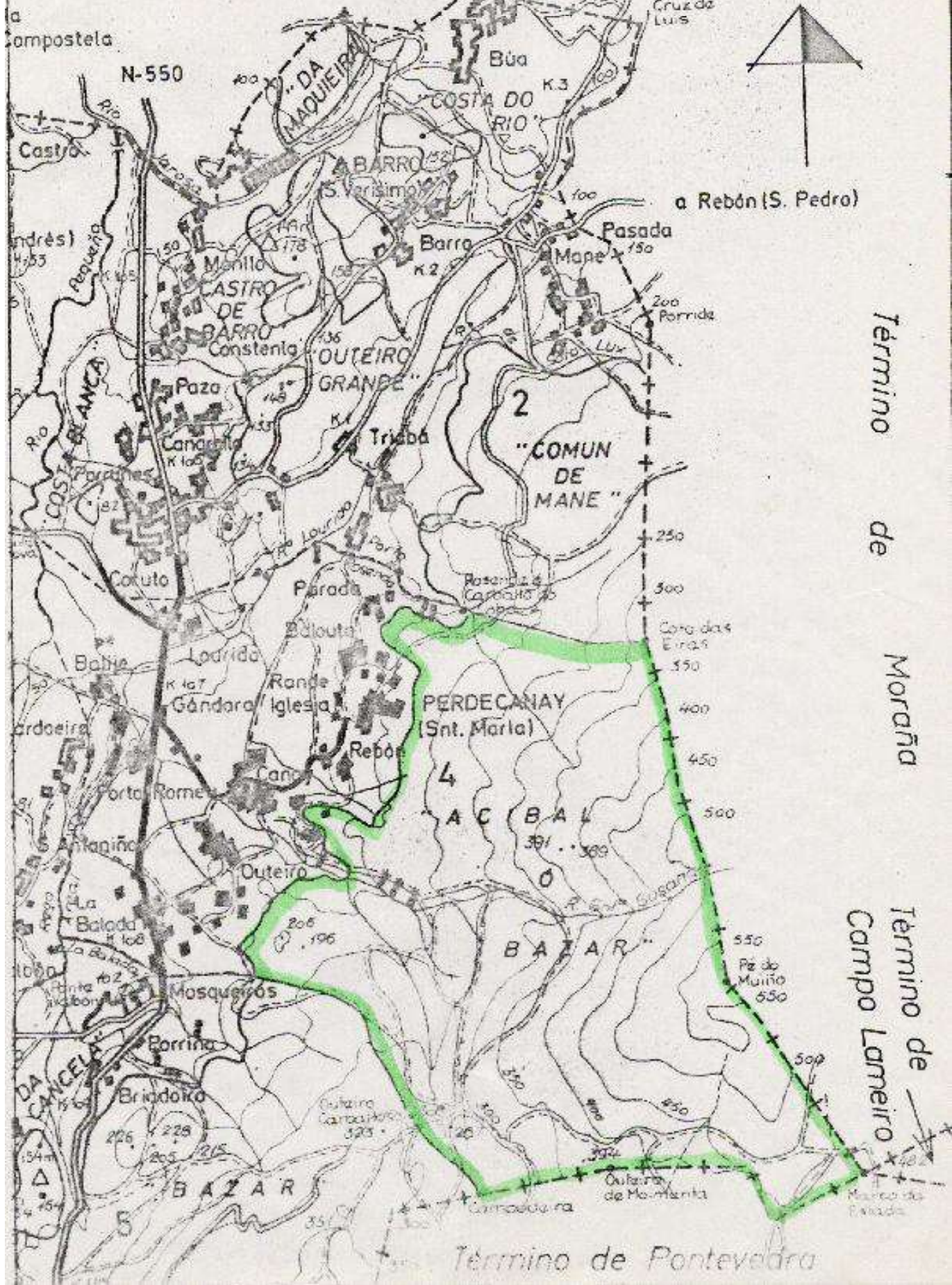
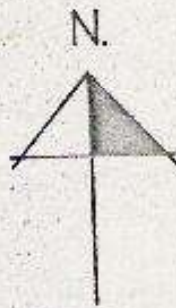

Término de Moraña

Término de Campo Lameiro

Término de Pontevedra

VI. ANUNCIOS**A) ADMINISTRACIÓN AUTONÓMICA****CONSELLERÍA DO MEDIO RURAL**

ANUNCIO do 12 de agosto de 2024, do Xurado Provincial de Clasificación de Montes Veciñais en Man Común de Pontevedra, polo que se publica o acordo sobre o deslindamento parcial realizado entre as comunidades de montes veciñais en man común de Perdecanai (concello de Barro) e Verducido (concello de Pontevedra) ao respecto da estrema común dos seus montes (expediente DC22020).

Para os efectos previstos no artigo 53 da Lei 7/2012, do 28 de xuño, de montes de Galicia, dáse publicidade ao acordo adoptado polo Xurado Provincial de Clasificación de Montes Veciñais en Man Común de Pontevedra, o 26 de xuño de 2024, en relación co deslindamento parcial entre as comunidades de montes veciñais en man común de Perdecanai (concello de Barro) e Verducido (concello de Pontevedra), ao respecto da estrema común dos seus montes (expediente DC22020).

Feitos.

Primeiro. O 23.9.2022 o presidente da Comunidade de Montes Veciñais en Man Común (en diante, CMVMC) de Perdecanai presenta no rexistro electrónico da Xunta de Galicia co núm. de entrada 2022/2337182, solicitude de deslindamento entre a CMVMC de Perdecanai (Barro) e a CMVMC de Verducido (Pontevedra).

Os montes veciñais en man común (en diante, MVMC) afectados por este deslindamento son:

- MVMC de Perdecanai (ID Monte: 2454) da CMVMC de Perdecanai.
- MVMC de Campo Outeiro e Gato Morto (ID Monte: 2948) da CMVMC de Verducido.

Segundo. Consta no expediente a seguinte documentación do deslindamento conforme o artigo 53 da Lei 7/2012:

- Acta do apeo do deslindamento o 6.8.2017.
- Acta de conciliación X53 CONCILIACIÓN 0001013/2022 entre as comunidades no Xulgado de Primeira Instancia número 1 de Pontevedra o 12.12.2022.



• Certificado do secretario da CMVMC de Perdecanaí coa conformidade do presidente do 19.9.2022 da aprobación en asemblea do 10.6.2018.

• Certificado do secretario da CMVMC de Verducido coa conformidade do presidente do 20.3.2019 da aprobación en asemblea do 7.10.2018.

• Memoria descritiva co plano de deslindamento e cartografía en formato dixital no Datum ETRS89/UTM zona 29N EPSG: 25829. Asinado o 3.11.2023 polo enxeñeiro técnico forestal colexiado núm. 297 do COETF de Galicia.

• Informe de validación gráfica catastral con CSV: ASQ86729AG0MSWE5 e W22P4JH-CRZPM1FXQ (para a comunicación da alteración catastral consonte o artigo 55.3 da Lei 7/2012) que, polo principio de colaboración entre administracións, deberá verificar a Xerencia Territorial de Catastro.

Terceiro. A liña de deslindamento proposta ten unha lonxitude de 1.582 metros, e está composta polos seguintes puntos:

Punto 1	x: 533.114,11	y: 4.706.751,62
Punto 2	x: 532.628,71	y: 4.706.499,86
Punto 3	x: 532.562,58	y: 4.706.806,40
Punto 4	x: 531.787,32	y: 4.706.798,85
Punto 5	x: 531.683,54	y: 4.706.778,10
Punto 6	x: 531.558,17	y: 4.706.753,04

No traballo de gabinete establécense seis puntos de deslindamento secundarios para respectar o dominio público, polo que neste tramo non existe a condición de lindeiros entre ambos os montes:

Punto 7	x: 532.799,32	y: 4.706.588,35
Punto 8	x: 532.796,79	y: 4.706.587,03
Punto 9	x: 532.784,85	y: 4.706.580,84
Punto 10	x: 532.760,51	y: 4.706.568,22
Punto 11	x: 532.577,72	y: 4.706.736,20
Punto 12	x: 532.576,24	y: 4706743,09

No tramo entre os puntos 7 e o punto 8 respéctase o dominio público reflectido na información catastral (o deslindamento poderá levarse a cabo tras a emenda correspondente).



Nos tramos entre o punto 9 e o punto 10, e entre o punto 11 e o punto 12 respéctase o dominio público hidráulico (o deslindamento realizarase coa Administración competente).

No traballo de gabinete establécense catro puntos de deslindamento secundarios para respectar as parcelas de propiedade particular, polo que neste tramo non existe a condición de lindeiros entre ambos os montes (o deslindamento realizarase con propietarios particulares):

Punto 13	x: 532.273,45	y: 4.706.803,58
Punto 14	x: 532.131,59	y: 4.706.802,20
Punto 15	x: 531.980,92	y: 4.706.800,73
Punto 16	x: 531.872,79	y: 4.706.799,68

Revisada a cartografía das resolucións de clasificación de ambos MVMC detéctase que existe condición de lindeiros entre ambos e considérase que non afecta terceiros propietarios.

O deslindamento está formado por 6 tramos:

Tramo 1: punto 1-o punto 7.

Tramo 2: punto 8-o punto 9.

Tramo 3: punto 10-o punto 11.

Tramo 4: punto 12-o punto 13.

Tramo 5: punto 14-o punto 15.

Tramo 6: punto 16-o punto 6.

A liña de deslindamento non respecta a liña do Instituto Xeográfico Nacional entre os concellos de Barro e Pontevedra.

A liña de deslindamento produce modificacións na cartografía dos esbozos de clasificación. Polo que ambas comunidades achegan:

- Axustes para pechar os puntos 1 e 6 co resto do esbozo do seu MVMC. Na CMVMC de Perdecanaí, o axuste do punto 6 modifica o esbozo respectando as propiedades particulares segundo a cartografía catastral ata pechar co punto 1 do expediente DC22021 (deslindamento entre a CMVMC de Perdecanaí e a CMVMC de Portela).



• Os axustes do esbozo nos tramos entre o punto 13 e o punto 14, e entre o punto 15 e o punto 16 establécense respectando as propiedades particulares.

O Servizo de Montes considera que a solicitude se axusta ao establecido no artigo 53, polo que propón a aprobación do deslindamento segundo a liña presentada.

Consideracións legais e técnicas:

Primeira. A presente resolución dítase de conformidade co disposto na Lei 39/2015, do 1 de outubro, do procedemento administrativo común das administracións públicas.

Segunda. O artigo 53 da Lei 7/2012, do 28 de xuño, de montes de Galicia, recolle o procedemento que hai que seguir no deslindamento entre montes veciñais en man común e establece que o Xurado Provincial de Clasificación de Montes Veciñais en Man Común, logo do exame da documentación presentada, ditará resolución que será publicada no *Diario Oficial de Galicia* e notificada ás comunidades interesadas.

De acordo cos feitos e consideracións legais e técnicas expostos, o Xurado, por unanimidade dos seus membros,

ACORDA:

Aprobar o deslindamento parcial realizado entre a CMVMC de Perdecanaí (Barro) e a CMVMC de Verducido (Pontevedra) respecto da súa estrema común nos termos indicados no feito terceiro.

Contra a presente resolución, que pon fin á vía administrativa, poderase interpoñer recurso de reposición con carácter potestativo perante o Xurado Provincial de Clasificación de Montes Veciñais en Man Común de Pontevedra no prazo dun mes, ou ben interpoñer directamente recurso contencioso-administrativo perante o Xulgado do Contencioso-Administrativo de Pontevedra no prazo de dous meses contados desde o día seguinte ó da presente notificación, de acordo co disposto no artigo 123 e 124 Lei 39/2015, de 1 de outubro, do procedemento administrativo común das administracións públicas, e nos artigos 8 e 46 da Lei 29/1998, do 13 de xullo, reguladora da xurisdición contencioso-administrativa.

Pontevedra, 12 de agosto de 2024

Antonio Crespo Iglesias
Presidente do Xurado Provincial de Clasificación
de Montes Veciñais en Man Común



531500

532000

532500

533000



CMVMC DE PERDECANAI

CMVMC DE BERDUCIDO

Puntos	X	Y
1	533114,11	4706751,62
7	532799,32	4706588,35
8	532796,79	4706587,03
9	532784,85	4706580,84
10	532760,51	4706568,22
2	532628,71	4706499,86
11	532577,72	4706736,2
12	532576,24	4706743,09
3	532562,58	4706806,4
13	532273,45	4706803,58
14	532131,59	4706802,2
15	531980,92	4706800,73
16	531872,79	4706799,68
4	531787,32	4706798,85
5	531683,54	4706778,1
6	531558,17	4706753,04

4706999

4706999

4706499

4706499

DC22020 PERDECANAI- BERDUCIDO

- Puntos de deslindamento
- Liña de deslindamento
- Concellos IGN

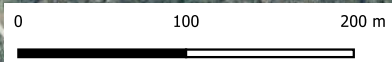

	XUNTA DE GALICIA	CONSELLERÍA DO MEDIO RURAL
Deslindamento entre a CMVMC de Perdecanaí (Barro) e a CMVMC de Berducido (Pontevedra)		
XEFATURA TERRITORIAL DE PONTEVEDRA SERVIZO DE MONTES		
ETRS89/UTM zona 29N. EPSG:25829 Escala 1:4.500		DECEMBRO -2023

531500

532000

532500

533000

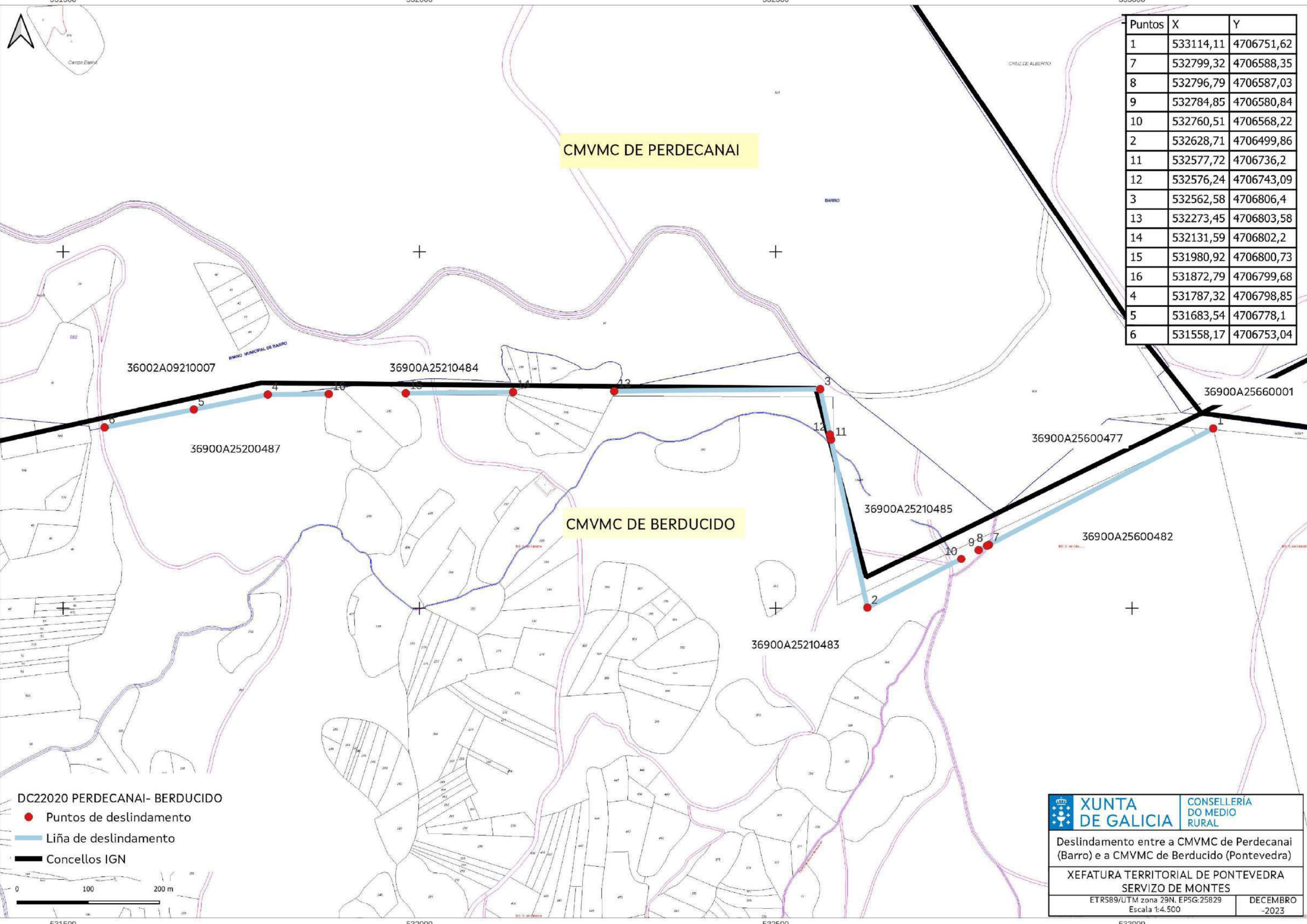

Puntos	X	Y
1	533114,11	4706751,62
7	532799,32	4706588,35
8	532796,79	4706587,03
9	532784,85	4706580,84
10	532760,51	4706568,22
2	532628,71	4706499,86
11	532577,72	4706736,2
12	532576,24	4706743,09
3	532562,58	4706806,4
13	532273,45	4706803,58
14	532131,59	4706802,2
15	531980,92	4706800,73
16	531872,79	4706799,68
4	531787,32	4706798,85
5	531683,54	4706778,1
6	531558,17	4706753,04

CMVMC DE PERDECANAI

CMVMC DE BERDUCIDO

DC22020 PERDECANAI- BERDUCIDO

- Puntos de deslindamento
- Liña de deslindamento
- Concellos IGN

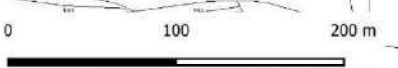

	XUNTA DE GALICIA CONSELLERÍA DO MEDIO RURAL
	Deslindamento entre a CMVMC de Perdecanaí (Barro) e a CMVMC de Berducido (Pontevedra)
XEFATURA TERRITORIAL DE PONTEVEDRA SERVIZO DE MONTES	
ETRS89/UTM zona 29N, EPSG:25829 Escala 1:4.500	DECEMBRO -2023

VI. ANUNCIOS**A) ADMINISTRACIÓN AUTONÓMICA****CONSELLERÍA DO MEDIO RURAL**

ANUNCIO do 12 de agosto de 2024, do Xurado Provincial de Clasificación de Montes Veciñais en Man Común de Pontevedra, polo que se publica o acordo sobre o deslindamento parcial realizado entre as comunidades de montes veciñais en man común de Perdecanaí e Portela (concello de Barro) ao respecto da estrema común dos seus montes (expediente DC22021).

Para os efectos previstos no artigo 53 da Lei 7/2012, do 28 de xuño, de montes de Galicia, dáse publicidade ao acordo adoptado polo Xurado Provincial de Clasificación de Montes Veciñais en Man Común de Pontevedra, o 26 de xuño de 2024, en relación co deslindamento parcial entre as comunidades de montes veciñais en man común de Perdecanaí e Portela (concello de Barro), ao respecto da estrema común dos seus montes (expediente DC22021).

Feitos.

Primeiro. O 23.09.2022 o presidente da comunidade de Montes Veciñais en Man Común (en diante, CMVMC) de Perdecanaí presenta no Rexistro Electrónico da Xunta de Galicia co núm. de entrada 2022/2337564, solicitude de deslindamento entre a CMVMC de Perdecanaí (Barro) e a CMVMC de Portela (Barro).

O 28.9.2022 o presidente da CMVMC de Portela presenta no Rexistro Electrónico da Xunta de Galicia co núm. de entrada 2022/2380555 a solicitude de deslindamento coa CMVMC de Perdecanaí.

Os montes veciñais en man común (en diante, MVMC) afectados por este deslindamento son:

- MVMC de Perdecanaí (ID Monte: 2454) da CMVMC de Perdecanaí.
- MVMC de Portela (ID Monte: 2455) da CMVMC de Portela.



Segundo. Consta no expediente a seguinte documentación do deslindamento consonte o artigo 53 da Lei 7/2012:

- Acta do deslindamento o 6.8.2017.
- Acta de conciliación núm. 2/2022 entre as comunidades no Xulgado de Paz de Barro o 26.09.2022.
- Certificado do secretario da CMVMC de Perdecanaí coa conformidade do presidente do 19.9.2022 da aprobación en asemblea do 10.6.2018.
- Certificado do secretario da CMVMC de Portela coa conformidade do presidente do 18.1.2021 da aprobación en asemblea do 24.9.2017.
- Memoria descritiva co plano de deslindamento e cartografía en formato dixital no Datum ETRS89/UTM zona 29N EPSG: 25829. Asinado o 03.11.2023 polo enxeñeiro técnico forestal colexiado núm. 297 do COETF de Galicia. Constan emendas posteriores que corrixen a dita memoria.
- Informe de validación gráfica catastral con CSV: FP9NNYQYPB86DN78 (para a comunicación da alteración catastral consonte o artigo 55.3 da Lei 7/2012), que polo principio de colaboración entre administracións deberá verificar a Xerencia Territorial de Catastro.

Terceiro. A liña de deslindamento proposta ten unha lonxitude de 883 metros e está composta polos seguintes puntos:

Punto 1	x: 531.183,78	y: 4.706.688,34
Punto 2	x: 530.986,05	y: 4.706.864,01
Punto 3	x: 530.906,05	y: 4.706.904,56
Punto 4	x: 530.804,29	y: 4.706.956,26
Punto 5	x: 530.694,30	y: 4.707.089,59
Punto 6	x: 530.610,91	y: 4.707.192,05
Punto 7	x: 530.545,00	y: 4.707.261,45
Punto 8	x: 530.519,34	y: 4.707.275,47
Punto 9	x: 530.174,09	y: 4.707.437,65



No traballo de gabinete establécense puntos de deslindamento secundarios para respectar as propiedades particulares (o deslindamento realizarase coas propiedades particulares).

Punto 10	x: 531.175,81	y: 4.706.695,42
Punto 11	x: 531.011,89	y: 4.706.841,05
Punto 12	x: 530.559,34	y: 4.707.246,35
Punto 13	x: 530.436,82	y: 4.707.314,24
Punto 14	x: 530.344,15	y: 4.707.357,77

Revisada a cartografía das resolucións de clasificación de ambos MVMC detéctase que existe condición de lindeiros entre ambos e considérase que non afecta terceiros propietarios.

O deslindamento está formado por 4 tramos:

Tramo 1: punto 1-o punto 10.

Tramo 2: punto 11-o punto 6.

Tramo 3: punto 12- o punto 13.

Tramo 4: punto 14-o punto 9.

A liña de deslindamento respecta a liña do Instituto Xeográfico Nacional entre os concellos de Barro e Pontevedra.

A liña de deslindamento produce modificacións na cartografía dos esbozos de clasificación. Polo que ambas as comunidades achegan:

- Axustes para pechar o punto 1 e o punto 9 co resto do esbozo do seu MVMC. Na CMVMC de Perdecanaí o axuste do punto 1 modifica o esbozo respectando as propiedades particulares segundo a cartografía catastral ata pechar co punto 6 do expediente DC22020 (deslindamento entre a CMVMC de Perdecanaí e a CMVMC de Verducido).

- Os axustes do esbozo nos tramos entre o punto 10 e o punto 11, entre o punto 6 e o punto 12 e entre o punto 13 e o punto 14 respectan as propiedades particulares.



O Servizo de Montes considera que a solicitude se axusta ao establecido no artigo 53, polo que propón a aprobación do deslindamento segundo a liña presentada.

Consideracións legais e técnicas.

Primeira. A presente resolución dítase de conformidade co disposto na Lei 39/2015, do 1 de outubro, do procedemento administrativo común das administracións públicas.

Segunda. O artigo 53 da Lei 7/2012, do 28 de xuño, de montes de Galicia, recolle o procedemento que hai que seguir no deslindamento entre montes veciñais en man común e establece que o Xurado Provincial de Clasificación de Montes Veciñais en Man Común, logo do exame da documentación presentada, ditará resolución que será publicada no *Diario Oficial de Galicia* e notificada ás comunidades interesadas.

De acordo cos feitos e consideracións legais e técnicas expostos, o Xurado, por unanimidade dos seus membros,

ACORDA:

Aprobar o deslindamento parcial realizado entre a CMVMC de Perdecanaí e a CMVMC de Portela (Barro) respecto da súa estrema común nos termos indicados no feito terceiro.

Contra a presente resolución, que pon fin á vía administrativa, poderase interpoñer recurso de reposición con carácter potestativo perante o Xurado Provincial de Clasificación de Montes Veciñais en Man Común de Pontevedra no prazo dun mes, ou ben interpoñer directamente recurso contencioso-administrativo perante o Xulgado do Contencioso-Administrativo de Pontevedra no prazo de dous meses contados desde o día seguinte ó da presente notificación, de acordo co disposto no artigo 123 e 124 Lei 39/2015, de 1 de outubro, do procedemento administrativo común das administracións públicas, e nos artigos 8 e 46 da Lei 29/1998, do 13 de xullo, reguladora da xurisdición contencioso-administrativa.

Pontevedra, 12 de agosto de 2024

Antonio Crespo Iglesias
Presidente do Xurado Provincial de Clasificación
de Montes Veciñais en Man Común



530000

530500

531000

531500



Puntos	X	Y
1	531183,78	4706688,34
10	531175,81	4706695,42
11	531011,89	4706841,05
2	530986,05	4706864,01
3	530906,05	4706904,56
4	530804,29	4706956,26
5	530694,3	4707089,59
6	530610,91	4707192,05
12	530559,34	4707246,35
7	530545	4707261,45
8	530519,34	4707275,47
13	530436,82	4707314,24
14	530344,15	4707357,77
9	530174,09	4707437,65

CMVMC DE PERDECANAI

CMVMC DE PORTELA

DC22021 PERDECANAI- PORTELA

- Puntos de deslindamento
- Liña de deslindamento
- Concellos IGN

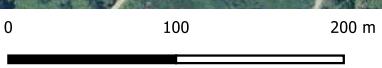

XUNTA DE GALICIA

CONSELLERÍA DO MEDIO RURAL

Deslindamento entre a CMVMC de Perdecanaí (Barro) e a CMVMC de Portela (Barro)

XEFATURA TERRITORIAL DE PONTEVEDRA
SERVIZO DE MONTES

ETRS89/UTM zona 29N. EPSG:25829
Escala 1:4.500
DECEMBRO
-2023

4707499

4706999

4706499

4707499

4706999

4706499

530000

530500

531000

531500

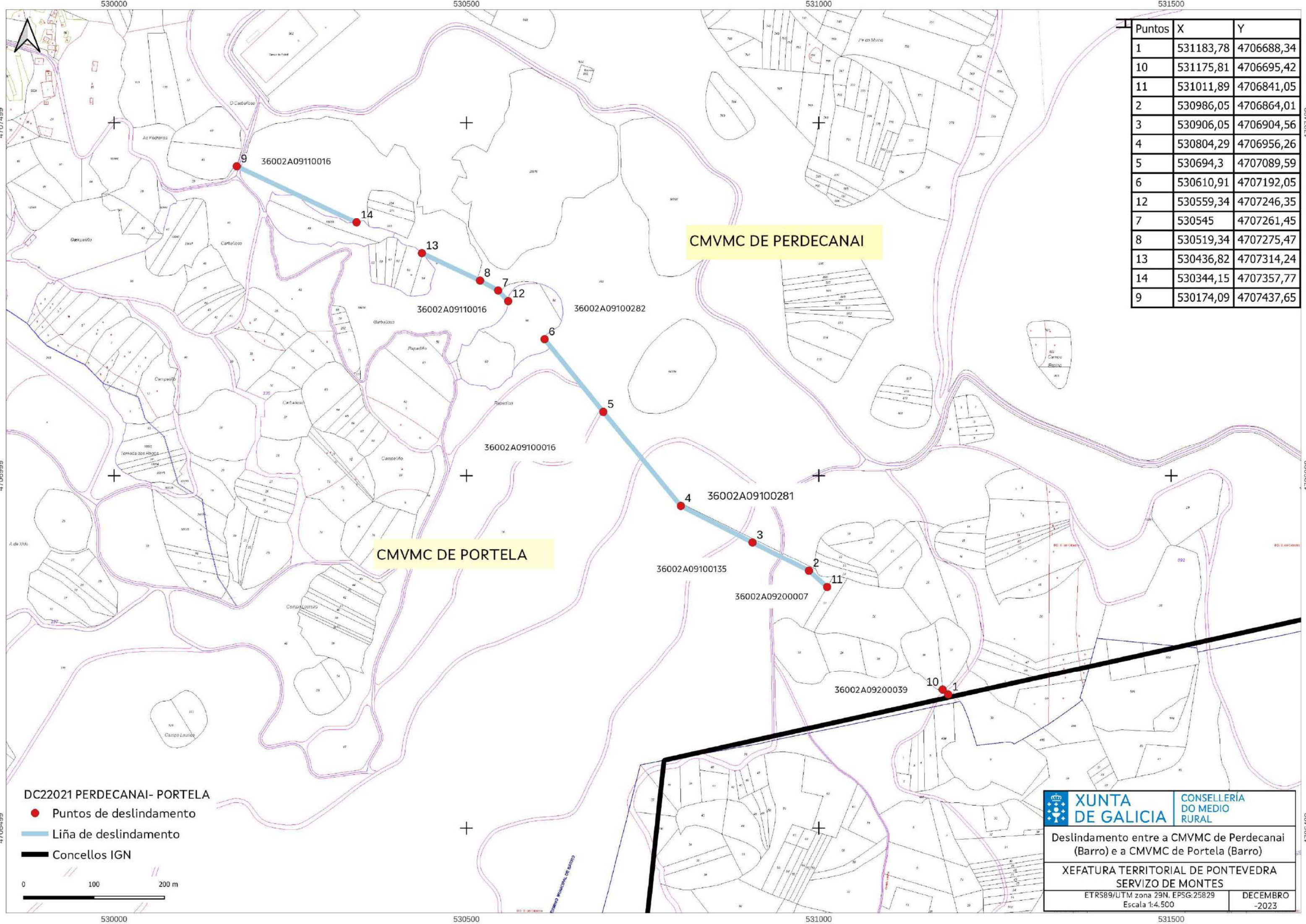

Puntos	X	Y
1	531183,78	4706688,34
10	531175,81	4706695,42
11	531011,89	4706841,05
2	530986,05	4706864,01
3	530906,05	4706904,56
4	530804,29	4706956,26
5	530694,3	4707089,59
6	530610,91	4707192,05
12	530559,34	4707246,35
7	530545	4707261,45
8	530519,34	4707275,47
13	530436,82	4707314,24
14	530344,15	4707357,77
9	530174,09	4707437,65

CMVMC DE PERDECANAI

CMVMC DE PORTELA

DC22021 PERDECANAI- PORTELA

- Puntos de deslindamento
- Liña de deslindamento
- Concellos IGN

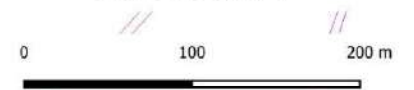

XUNTA DE GALICIA

CONSELLERÍA DO MEDIO RURAL

Deslindamento entre a CMVMC de Perdecanaí (Barro) e a CMVMC de Portela (Barro)

XEFATURA TERRITORIAL DE PONTEVEDRA
 SERVIZO DE MONTES

ETRS89/UTM zona 29N, EPSG:25829
 Escala 1:4.500

DECEMBRO -2023