



INDICE GENERAL



CLASIFICACIÓN del MONTE:

Montes de Baredo

COMUNIDAD PROPIETARIA

BAREDO

LUGAR / PARROQUIA

Concello

Baredo

BAIONA

- A) RESOLUCIÓN DE LA CLASIFICACIÓN INICIAL
- B) RESOLUCIÓN DE LA MODIFICACIÓN DE SUPERFICIE
- C) CROQUIS O PLANOS DE LA CLASIFICACION
- D) PLANOS DEL DESLINDE
- E) CONVENIOS
- F) ACTOS DE DISPOSICIÓN
- G) RECURSOS ADMINISTRATIVOS
- H) SENTENCIAS JUDICIALES



GOBIERNO CIVIL
DE
PONTEVEDRA
JURADO PROVINCIAL DE MONTES
VECINALES EN MANO COMUN

E/F/E.

N.º _____	RF.º 5-11-2
-----------	-------------

Asistentes:
Presidente: Ilmo. Sr. Don Manuel Landeiro Piñeiro. Magistrado de la Audiencia.

Vocales:
Don José Vázquez Alvarez.
Don José Casal Pereira.
Don Ricardo García Borregón.
Don Pedro Rial López.
Don José L. de la Torre Nieto.
Don Francisco Martínez Miniño.

Secretario:
Don Manuel Ezquieta Fernández.

En la Ciudad de

Pontevedra, siendo las die-

cisiete treinta horas del

día veintiseis de noviembre

---oOo---

de mil novecientos ochenta

y uno, con asistencia de los señores que al margen se expresan, se

reunió el Jurado Provincial de Montes Vecinales en Mano Común, con ob-

jeto de estudiar la clasificación del monte que se indica, sito en el

término municipal de B A Y O N A , y

.../...



GOBIERNO CIVIL
DE
PONTEVEDRA

JURADO PROVINCIAL DE MONTES

E/F/E. VECINALES EN MANO COMÚN

Excmo. Sr.:

N.º _____

Rf.º 5-11-2

RESULTANDO: Que por la Administración Forestal han sido realizados expedientes de investigación de 6 montes radicados en el Ayuntamiento de Bayona entre los que figura el que se describe de la forma siguiente:

Nombre del monte: MONTES DE BAREDO.
Cabida: 396 Has.
Límites:
Norte: Océano Atlántico.
Este: Montes de Bayona y Bahiña.
Sur: Término y montes de Oya.
Oeste: Idem y Océano Atlántico.

RESULTANDO: Que por el Jurado Provincial de Montes Vecinales en Mano Común en sesión celebrada el día 15 de octubre de 1980 se acordó iniciar los trámites para la clasificación de montes radicados en el Ayuntamiento de Bayona.

RESULTANDO: Que por providencia del Instructor se ha solicitado del Sr. Registrador de la Propiedad de Vigo la anotación preventiva del monte a que se refiere la presente propuesta.

RESULTANDO: Que la iniciación del expediente se comunicó al Ayuntamiento y a la Cámara Agraria Local de Bayona así como a todos los vecinos interesados en el monte, y que se publicó a éstos efectos en el Boletín Oficial de la Provincia núm. 246 de fecha 22.10.1980 concediéndose un plazo de 60 días para formular alegaciones.

RESULTANDO: Que el Ayuntamiento de Bayona se ha personado en los expedientes acompañando certificación del Pleno Corporativo de fecha 30 de enero de 1981, en la que se pide se excluyan de la clasificación los montes número 533 y 536 del Catálogo de Utilidad Pública por haberse acordado instalar en parte de ellos la Casa Cuartel de la Guardia Civil, viviendas sociales, cementerio, campamento de Boys Scouts y parque público.

RESULTANDO: Que la Cámara Agraria Local de Bayona no se ha personado en los expedientes.

RESULTANDO: Que las comunidades vecinales no se han personado expresamente en los expedientes en el período habilitado, pero al recogerse los datos para la elaboración de la información previa se manifestaron por escrito afirmando: Los de Bahiña que en su momento solicitaron la clasificación de los montes; los de Baredo que se consideran con derecho a los beneficios de la Ley de Montes en Mano Común, y los de Bayona, Belesar y Ramallosa aseguran que están en posesión de sus montes desde tiempo inmemorial, disfrutándolo en régimen comunal.

RESULTANDO: Que en la relación de montes exceptuados de la desamortización del año 1847 figuran los montes de Bayona por ser montes del común.

RESULTANDO: Que los montes de Bayona están incluidos en el Catálogo de Utilidad Pública y en el Inventario de Bienes Municipales.



GOBIERNO CIVIL
DE
PONTEVEDRA
JURADO PROVINCIAL DE MONTES
VECINALES EN MANO COMÚN

N.º

Rf.º 5-11-2

VISTOS: La Ley de Montes Vecinales en Mano Común de 11 de noviembre de 1980 y el Reglamento aprobado por Decreto 569/1970 de 26 de febrero; la Ley de Procedimiento Administrativo y disposiciones concordantes.

CONSIDERANDO: Que el artículo 1 de la Ley de 11 de noviembre de 1980 de Montes Vecinales en Mano Común incluye como tales a aquellos montes que con independencia de su origen vengán aprovechándose consuetudinariamente en régimen de comunidad.

CONSIDERANDO: Que el artículo 3º del Reglamento de 26 de febrero de 1970 establece que no será obstáculo para su clasificación como vecinales en mano común el que esos montes estén incluidos en Catálogos, Inventarios o Registros con asignación de diferente titularidad.

CONSIDERANDO: A mayor abundamiento, que tales inscripciones e inclusiones a favor de los Ayuntamientos fueron debidas en gran parte a la necesidad de que tales montes fuesen inscritos en los correspondientes registros y la única Entidad con personalidad jurídica era el propio Ayuntamiento, por lo que las inscripciones fueron efectuadas a su nombre, como única Entidad que ostentaba la representación de los vecinos.

CONSIDERANDO: Que el supuesto presente incide plenamente en el ámbito de la Ley de Montes Vecinales en Mano Común cuya finalidad esencial, como determina su preámbulo, es la de legalizar la situación en la que se encuentran los montes de distintos núcleos vecinales no constituidos como Entidades Municipales cuyo aprovechamiento corresponde a determinadas personas ligadas o no por vínculos administrativos de vecindad existentes en varias provincias, que vienen transcurriendo por vías de anomalía, carentes de una regulación precisa, regulación que ahora está constituida por la Ley de Montes Vecinales que al otorgar a tales núcleos la personalidad jurídica permite compatibilizar su aprovechamiento con las facultades reconocidas a la Administración, tanto en lo que concierne a la vinculación de tales montes con los Ayuntamientos como a las atribuciones que a la Administración Forestal del Estado le corresponden, encaminadas a garantizar su adecuada explotación.

CONSIDERANDO: Que las parcelas cedidas por el Ayuntamiento son pequeñas y no abarcan toda la superficie de los montes de la parroquia de Bayona y que todavía no se ha hecho la entrega.

CONSIDERANDO: Que aunque el monte se declare en mano común, en su día puede ser acordada su cesión, según se dispone en el apartado 1 del artículo 3 de la Ley de Montes Vecinales en Mano Común de 11 de noviembre de 1980 para obras o servicios o fines que redunden de modo principal en beneficio de los vecinos.

CONSIDERANDO: En definitiva, que la clasificación del monte y en consecuencia el reconocimiento de la titularidad del mismo al grupo comunitario formado por los vecinos, con sujeción al régimen jurídico que establecen los artículos 2 y 38 del Reglamento de 26 de febrero de 1970, redundaría en un aprovechamiento más racional del mismo y en una más adecuada regularización de su situación jurídica.



GOBIERNO CIVIL
DE
PONTEVEDRA

JURADO PROVINCIAL DE MONTES
VECINALES EN MANO COMÚN

N.º

RE.º 5-11-2

CONSIDERANDO: Que dentro del monte asignado en principio a la parroquia de Bayona se deben descontar un total de dos hectáreas como superficie efectivamente entregada para Grupo Escolar y Casa Cuartel de la Guardia Civil.

En su virtud, el Jurado Provincial de Montes Vecinales en Mano Común, acuerda

QUE DEBE CLASIFICAR Y CLASIFICA COMO MONTE VECINAL EN MANO COMÚN EL MONTE DENOMINADO MONTES DE BAREDO

TAL Y COMO SE DESCRIBE EN EL PRIMER RESULTANDO DE ESTA RESOLUCION --salvando lo expuesto en el último considerando-- COMO DE PROPIEDAD DE LOS VECINOS DE LA PARROQUIA DE BAREDO DEL TERMINO MUNICIPAL DE BAYONA, POR REUNIR LOS REQUISITOS EXIGIDOS POR EL ARTICULO PRIMERO DE LA LEY Y SEGUNDO DEL REGLAMENTO DE MONTES VECINALES EN MANO COMÚN.

La presente RESOLUCION podrá ser impugnada ante la Jurisdicción ordinaria si procede, o en vía contencioso-administrativa ante la Sala correspondiente de la Audiencia Territorial de La Coruña en el plazo de dos meses, previo el de reposición ante este Jurado en el plazo de un mes a contar desde la notificación de la presente RESOLUCION.

Y para que conste, surta efectos y en cumplimiento de lo dispuesto en el párrafo segundo del artículo veinticuatro del Reglamento de Montes Vecinales en Mano Común, se firma la presente RESOLUCION por los miembros del Jurado que asistieron a la sesión.

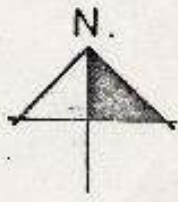

O C E

Isla La Carral

Virgen de la Roca

SALGUEIRAS

Peregrina de
SAN

MONT
ALTO

SILVEIRO

VAL DA CELA

AS PATAS

COSTA CURRELOS

TRES REGUEIRAS

AYUNTAMIENTO

Outeiro do Moncho
do Howe

200

250

Milho

300

350

Cabanas

400

Pernal
Pedra Naveira

Casa Domu

DE

PO 3 2 1

OYA

VI. ANUNCIOS**A) ADMINISTRACIÓN AUTONÓMICA****CONSELLERÍA DO MEDIO RURAL**

ANUNCIO do 14 de maio de 2025, do Xurado Provincial de Clasificación de Montes Veciñais en Man Común de Pontevedra, polo que se publica a resolución de aceptación de revisión de esbozo dos montes Salgueiras e Silleiro, da Comunidade de Montes Veciñais en Man Común de Baredo, Baiona (expediente RE22058).

O Xurado Provincial de Clasificación de Montes Veciñais en Man Común de Pontevedra acordou, na súa reunión do 26.3.2025, aceptar a revisión parcial do esbozo e a cartografía actualizada dos montes Salgueiras e Silleiro, da CMVMC de Baredo, realizada polo Servizo de Montes de Pontevedra, con base nos seguintes feitos e consideracións técnicas.

Antecedentes e consideracións técnicas.

Primeiro. Con data 30.9.2022 a CMVMC de Baredo (Baiona) solicitou a revisión parcial do esbozo do MVMC de Baredo (ID2457). En concreto, solicitaron a revisión das parcelas Salgueiras e Silleiro.

Por ese motivo, en aplicación da DT 13 da Lei de montes de Galicia, o 30.11.2022 o Xurado acordou solicitarlle ao Servizo de Montes unha proposta coa revisión do esbozo e a elaboración da cartografía actualizada das parcelas citadas, o que deu lugar ao expediente RE22058 no Servizo de Montes de Pontevedra.

Segundo. Tras a análise da documentación achegada coa solicitude, o Servizo de Montes emite un informe o 10.6.2024 e nel expón que:

– O MVMC de Baredo foi clasificado polo Xurado de MVMC de Pontevedra o 26.11.1981 cunha superficie inicial de 394 ha.

– No traballo de campo revisáronse os lindes *in situ* e recoñecéronse fitos e muros. No traballo de gabinete utilizouse a planimetría catastral, a documentación dos montes de utilidade pública (MUP) nº 535 e 536, os instrumentos de xestión forestal de 2006 e de 2012 e unha sentenza xudicial relativa a un dos lindeiros.



– A parcela Silleiro linda con propietarios particulares por todos os seus ventos e provén do antigo MUP 535. Identificáronse os seguintes marcos: MP361, MP362, MP366, MP367, MP368, MP369 e MP370.

– A parcela Salgueiras linda polo norte coa estrada nacional 550, polo sur coa vía rápida e polo leste co monte veciñal da CMVMC de Santa María de Fóra (no linde do antigo MUP 536 San Roque e Roláns, do cal se localizan os marcos M2, M3, M4 e M5), tal e como foi ratificado polo Tribunal Superior de Xustiza de Galicia en sentenza do 24.11.2004.

– O linde coa CMVMC de Currás é o establecido no expediente de deslindamento PO-DESC-05/2016.

– A CMVMC de Baredo dispón dun documento de ordenación forestal inscrito no Rexistro de Montes Ordenados de Galicia co número 360062 e plan especial vixente ata 2022. Non consta contrato de xestión coa Consellería do Medio Rural.

– Non constan actos de disposición que modifiquen a superficie e forma do monte veciñal, polo que a superficie plana da revisión do esbozo proposta é de 32,90 ha para a parcela Silleiro e 8,89 ha para a parcela Salgueiras. O perímetro revisado é de 5,60 km. Non se modifican os lindes da resolución de clasificación do Xurado de MVMC de Pontevedra do 26.11.1981.

Terceira. O procedemento de revisión de esbozos de MVMC vén regulado na DT 13 da Lei 7/2012, do 28 de xuño, de montes de Galicia.

Á vista do exposto, este xurado

ACORDA:

Aceptar a revisión parcial do esbozo segundo a proposta e planimetría elaboradas polo Servizo de Montes.

Tal e como exige o parágrafo 3 da DT 13 da LMG, a presente aceptación da revisión de esbozo será posta en coñecemento da comunidade de montes propietaria e publicada no *Diario Oficial de Galicia* para coñecemento do resto de posibles personas interesadas.

Pontevedra, 14 de maio de 2025

Antonio Crespo Iglesias
Presidente do Xurado Provincial de Clasificación
de Montes Veciñais en Man Común de Pontevedra



508800

509600

510400

511200



4662400

4661600

4662400

4661600



508800

509600

510400

511200

Datum ETRS89 - UTM zona 29N

Escala 1:8.000

Abril - 2025

REVISIÓN ESBOZO PARCIAL
ID 2457- Montes de BaredoID 2365- CMVMC de Baredo (Baiona)
Expte: RE22058CONSELLERÍA
DO MEDIO RURAL
D. Territorial de Planificación
Servizo de Planos

VI. ANUNCIOS**A) ADMINISTRACIÓN AUTONÓMICA****CONSELLERÍA DO MEDIO RURAL**

ANUNCIO do 10 de abril de 2024, do Xurado Provincial de Clasificación de Montes Veciñais en Man Común de Pontevedra, polo que se publica o acordo sobre o deslindamento parcial realizado entre as comunidades de montes veciñais en man común de Baredo (concello de Baiona) e Mougás (concello de Oia), ao respecto da estrema común dos seus montes (expediente DC22082).

Feitos:

Primeiro. O 28.9.2022 o presidente da comunidade de montes veciñais en man común (en diante, CMVMC) de Baredo presenta no rexistro electrónico da Xunta de Galicia co núm. de entrada 2022/2386036, solicitude de deslindamento entre a CMVMC de Baredo (Baiona) e a CMVMC de Mougás (Oia).

Os montes veciñais en man común (en diante, MVMC) afectados por este deslindamento son:

- MVMC de Montes de Baredo (ID Monte: 2457) da CMVMC de Baredo.
- MVMC de Mougás (ID Monte: 2932) da CMVMC de Mougás.

Segundo. Consta no expediente a seguinte documentación do deslindamento conforme o artigo 53 da Lei 7/2012:

- Acta do apeo do deslindamento o 8.9.2022.
- Acta de conciliación entre as comunidades no Xulgado de Paz de Oia o 27.3.2023.
- Certificado do secretario da CMVMC de Baredo coa conformidade do presidente do 28.9.2022 da aprobación en Asemblea do 11.9.2022.
- Certificado do secretario da CMVMC de Mougás coa conformidade do 30.11.2022 presidente do da aprobación en Asemblea do 8.10.2022.
- Memoria descritiva co plano de deslindamento e cartografía en formato dixital no Datum ETRS89/UTM zona 29N EPSG: 25829. Asinado o 2.4.2023 pola enxeñeira técnica



forestal colexiada número 292 do COETF de Galicia. Constan emendas posteriores que corrixen a dita memoria.

• Informe de validación gráfica catastral con CSV: 008MTB4601J37VTD, 0PR4K2Q7N-7S1WM25 (para a comunicación da alteración catastral consonte o artigo 55.3 da Lei 7/2012), que polo principio de colaboración entre administracións deberá verificar a Xerencia Territorial de Catastro.

Terceiro. A liña de deslindamento proposta ten unha lonxitude de 3.753 metros, e está composta polos seguintes puntos:

Punto P01-x: 509.303,06 y: 4.660.463,60

Punto P02-x: 509.304,39 y: 4.660.417,74

Punto P03-x: 509.327,69 y: 4.660.099,71

Punto P04-x: 509.340,03 y: 4.660.030,45

Punto P05-x: 509.330,52 y: 4.659.965,32

Punto P06-x: 509.378,09 y: 4.659.932,53

Punto P07-x: 509.383,41 y: 4.659.884,86

Punto P08-x: 509.408,82 y: 4.659.855,51

Punto P09-x: 509.428,73 y: 4.659.747,16

Punto P10-x: 509.479,12 y: 4.659.689,32

Punto P11-x: 509.538,67 y: 4.659.507,41

Punto P12-x: 509.646,03 y: 4.659.445,79

Punto P13-x: 509.834,39 y: 4.659.329,70

Punto P14-x: 509.868,34 y: 4.659.295,16

Punto P15-x: 510.199,43 y: 4.659.280,23

Punto P16-x: 510.231,20 y: 4.659.122,07



Punto P17-x: 510.304,07 y: 4.658.875,77

Punto P18-x: 510.328,03 y: 4.658.630,55

Punto P19-x: 510.358,22 y: 4.658.421,34

Punto P20-x: 510.341,96 y: 4.658.337,56

Punto P21-x: 510.381,87 y: 4.658.244,30

Punto P22-x: 510.543,07 y: 4.658.263,64

Punto P23-x: 510.645,34 y: 4.658.313,66

Punto P24-x: 510.774,52 y: 4.658.431,49

Punto P25-x: 510.963,71 y: 4.658.447,57

Punto P26-x: 510.957,84 y: 4.658.357,52

Punto P27-x: 511.157,23 y: 4.658.289,97

Revisada a cartografía das resolucións de clasificación de ambos MVMC detéctase que existe colindancia entre ambos e considérase que non afecta terceiros propietarios.

O punto P01 invade a parcela de titularidade catastral particular 36036A00400910. Xustifícase polo fito situado xunto o muro que delimita a propiedade particular, polo que existe unha pequena desviación da cartografía catastral con respecto á realidade.

O punto P27 é o punto no que converxen a CMVMC de Bahiña, a CMVMC de Mougás e a CMVMC de Baredo e coincidente co punto P35 do expediente DC22083 (deslindamento entre a CMVMC de Baredo e CMVMC de Bahiña).

A liña de deslindamento non respecta a liña do Instituto Xeográfico Nacional entre os concellos de Baiona e Oia.

A liña de deslindamento produce modificacións na cartografía dos esbozos de clasificación das seguintes comunidades:

– CMVMC de Baredo: achega un pequeno axuste para pechar o punto P01 do deslindamento co resto do seu bosquexo. No punto P27 pecha o bosquexo tendo en conta o expediente DC22083.



– CMVMC de Mougás: achega uns pequenos axustes para pechar o punto P01 e o punto P027 co resto dos seus bosquexos.

O Servizo de Montes considera que a solicitude se axusta ao establecido no artigo 53, polo que propón a aprobación do deslindamento segundo a liña presentada.

Consideracións legais e técnicas:

Primeira. A presente resolución dítase de conformidade co disposto na Lei 39/2015, do 1 de outubro, do procedemento administrativo común das administracións públicas.

Segunda. O artigo 53 da Lei 7/2012, do 28 de xuño, de montes de Galicia, recolle o procedemento que hai que seguir no deslindamento entre montes veciñais en man común e establece que o Xurado Provincial de Clasificación de Montes Veciñais en Man Común, logo do exame da documentación presentada, ditará resolución que será publicada no *Diario Oficial de Galicia* e notificada ás comunidades interesadas.

De acordo cos feitos e consideracións legais e técnicas expostos, o Xurado por unanimidade dos seus membros,

ACORDA:

Aprobar o deslindamento parcial realizado entre a CMVMC de Baredo (Baiona) e a CMVMC de Mougás (Oia) respecto da súa estrema común nos termos indicados no feito terceiro.

Contra a presente resolución, que pon fin á vía administrativa, poderase interpoñer recurso de reposición con carácter potestativo perante o Xurado Provincial de Clasificación de Montes Veciñais en Man Común de Pontevedra no prazo dun mes, ou ben interpoñer directamente recurso contencioso-administrativo perante o Xulgado do Contencioso-Administrativo de Pontevedra no prazo de dous meses contados desde o día seguinte ao da presente notificación, de acordo co disposto no artigo 123 e 124 da Lei 39/2015, do 1 de outubro, do procedemento administrativo común das administracións, e nos artigos 8 e 46 da Lei 29/1998, do 13 de xullo, reguladora da xurisdición contencioso-administrativa.

Pontevedra, 10 de abril de 2024

Antonio Crespo Iglesias
Presidente do Xurado Provincial de Clasificación
de Montes Veciñais en Man Común de Pontevedra



509500

510000

510500

511000

4660499

4659999

4659499

4658999

4658499

4657999

4660499

4659999

4659499

4658999

4658499

4657999

Punto	X	Y
P01	509303,06	4660463,60
P02	509304,39	4660417,74
P03	509327,69	4660099,71
P04	509340,03	4660030,45
P05	509330,52	4659965,32
P06	509378,09	4659932,53
P07	509383,41	4659884,86
P08	509408,82	4659855,51
P09	509428,73	4659747,16
P10	509479,12	4659689,32
P11	509538,67	4659507,41
P12	509646,03	4659445,79
P13	509834,39	4659329,70
P14	509868,34	4659295,16
P15	510199,43	4659280,23
P16	510231,20	4659122,07
P17	510304,07	4658875,77
P18	510328,03	4658630,55
P19	510358,22	4658421,34
P20	510341,96	4658337,56
P21	510381,87	4658244,30
P22	510543,07	4658263,64
P23	510645,34	4658313,66
P24	510774,52	4658431,49
P25	510963,71	4658447,57
P26	510957,84	4658357,52
P27	511157,23	4658289,97

CMVMC DE BAREDO

CMVMC DE MOUGÁS

DC22082 BAREDO - MOUGÁS

- Puntos de deslindamento
- Liña de deslindamento
- Concellos IGN

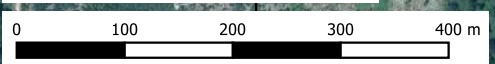

XUNTA DE GALICIA | CONSELLERÍA DO MEDIO RURAL

Deslindamento entre a CMVMC de Baredo (Baiona) e a CMVMC de Mougás (Oia)

XEFATURA TERRITORIAL DE PONTEVEDRA
SERVIZO DE MONTES

ETRS89/UTM zona 29N. EPSG:25829 | SETEMBRO-3 2023

Escala 1:7.000

509500

510000

510500

511000

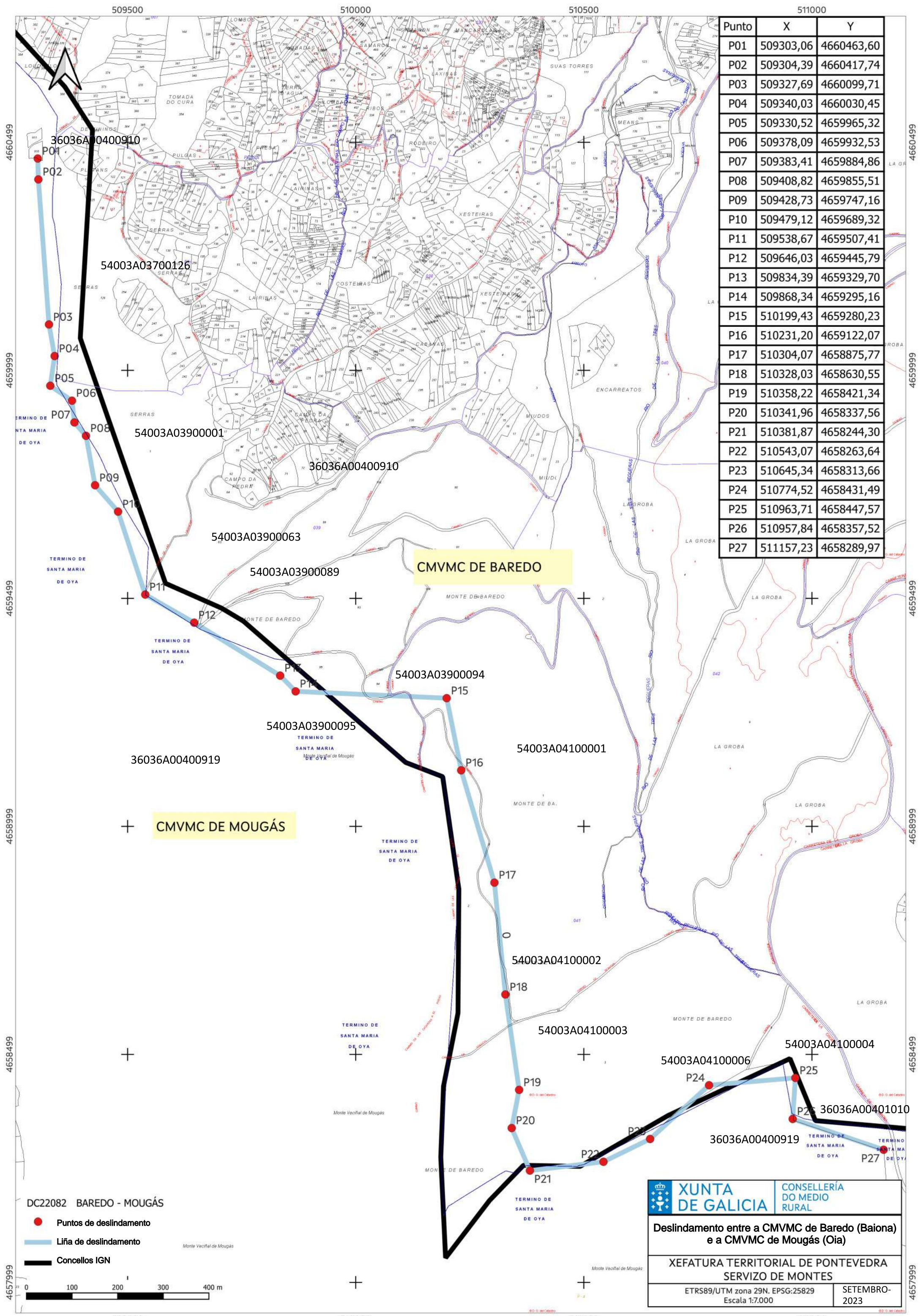

Punto	X	Y
P01	509303,06	4660463,60
P02	509304,39	4660417,74
P03	509327,69	4660099,71
P04	509340,03	4660030,45
P05	509330,52	4659965,32
P06	509378,09	4659932,53
P07	509383,41	4659884,86
P08	509408,82	4659855,51
P09	509428,73	4659747,16
P10	509479,12	4659689,32
P11	509538,67	4659507,41
P12	509646,03	4659445,79
P13	509834,39	4659329,70
P14	509868,34	4659295,16
P15	510199,43	4659280,23
P16	510231,20	4659122,07
P17	510304,07	4658875,77
P18	510328,03	4658630,55
P19	510358,22	4658421,34
P20	510341,96	4658337,56
P21	510381,87	4658244,30
P22	510543,07	4658263,64
P23	510645,34	4658313,66
P24	510774,52	4658431,49
P25	510963,71	4658447,57
P26	510957,84	4658357,52
P27	511157,23	4658289,97

CMVMC DE BAREDO

CMVMC DE MOUGÁS

DC22082 BAREDO - MOUGÁS

- Puntos de deslindamento
- Liña de deslindamento
- Concellos IG



XUNTA DE GALICIA

CONSELLERÍA DO MEDIO RURAL

Deslindamento entre a CMVMC de Baredo (Baiona) e a CMVMC de Mougás (Oia)

**XEFATURA TERRITORIAL DE PONTEVEDRA
SERVIZO DE MONTES**

ETRS89/UTM zona 29N. EPSG:25829
Escala 1:7.000

SETEMBRO-2023

VI. ANUNCIOS**A) ADMINISTRACIÓN AUTONÓMICA****CONSELLERÍA DO MEDIO RURAL**

ANUNCIO do 10 de abril de 2024, do Xurado Provincial de Clasificación de Montes Veciñais en Man Común de Pontevedra, polo que se publica o acordo sobre o deslindamento parcial realizado entre as comunidades de montes veciñais en man común de Baredo e Baíña (concello de Baiona), ao respecto da estrema común dos seus montes (expediente DC22083).

Feitos:

Primeiro. O 28.9.2022, o presidente da Comunidade de Montes Veciñais en Man Común (en diante, CMVMC) de Baredo presenta no rexistro electrónico da Xunta de Galicia, co número de entrada 2022/2386036, a solicitude de deslindamento entre a CMVMC de Baredo (Baiona) e a CMVMC de Baíña (Baiona).

Os montes veciñais en man común (en diante, MVMC) afectados por este deslindamento son:

- MVMC de Montes de Baredo (ID monte: 2457) da CMVMC de Baredo.
- MVMC de Montes de Baíña (ID monte: 2456) da CMVMC de Baíña.

Segundo. Consta no expediente a seguinte documentación do deslindamento consono o artigo 53 da Lei 7/2012:

- Acta do apeo do deslindamento o 8.9.2022.
- Acta de conciliación nº 6/2023 entre as comunidades no Xulgado de Paz de Baiona o 20.3.2023.
- Certificado do secretario da CMVMC de Baredo coa conformidade do presidente do 28.9.2022 da aprobación na asemblea do 11.9.2022.
- Certificado do secretario da CMVMC de Baíña coa conformidade do presidente do 7.10.2022 da aprobación na asemblea do 1.10.2022.



- Memoria descriptiva co plano de deslindamento e cartografía en formato dixital no Datum ETRS89/UTM zona 29N EPSG: 25829. Asinado o 26.3.2023 pola enxeñeira técnica forestal colexiada núm. 292 do COETF de Galicia. Constan emendas posteriores que corrixen a dita memoria.

- Informe de validación gráfica catastral con CSV: 12C3HRDP2P7EVJJM, 2W1TP-CYM8MCVB7EG (para a comunicación da alteración catastral consonte o artigo 55.3 da Lei 7/2012), que polo principio de colaboración entre administracións deberá verificar a Xerencia Territorial do Catastro.

Terceiro. A liña de deslindamento proposta ten unha lonxitude de 2.166 metros e está composta polos seguintes puntos:

Punto P01-x: 511.538,51 y: 4.661.786,44

Punto P02-x: 511.526,47 y: 4.661.672,63

Punto P03-x: 511.528,98 y: 4.661.529,06

Punto P04-x: 511.512,40 y: 4.661.360,66

Punto P05-x: 511.495,10 y: 4.661.258,09

Punto P06-x: 511.468,79 y: 4.661.156,31

Punto P07-x: 511.387,61 y: 4.660.998,62

Punto P08-x: 511.425,64 y: 4.660.925,35

Punto P09-x: 511.438,04 y: 4.660.881,86

Punto P10-x: 511.503,19 y: 4.660.747,58

Punto P11-x: 511.562,38 y: 4.660.627,76

Punto P12-x: 511.622,51 y: 4.660.505,60

Punto P13-x: 511.649,07 y: 4.660.448,73

Punto P14-x: 511.593,31 y: 4.660.312,93



Punto P15-x: 511.605,82 y: 4.660.270,57

Punto P16-x: 511.542,32 y: 4.660.112,92

Punto P17-x: 511.525,44 y: 4.660.031,98

Punto P18-x: 511.504,18 y: 4.659.913,65

Punto P19-x: 511.476,87 y: 4.659.758,96

Punto P33-x: 511.167,92 y: 4.658.334,98

Punto P34-x: 511.165,51 y: 4.658.326,27

Punto P35-x: 511.157,23 y: 4.658.289,97

No traballo de gabinete establécense puntos de deslindamento secundarios para respectar o dominio público das estradas, polo que neste tramo non existe colindancia entre ambos os montes (o deslindamento realizarase coa Administración competente):

Punto S01-x: 511.527,24 y: 4.661.511,34

Punto S02-x: 511.526,27 y: 4.661.501,55

Punto S03-x: 511.497,23 y: 4.661.270,87

Punto S04-x: 511.495,94 y: 4.661.263,10

Punto S05-x: 511.426,30 y: 4.660.923,01

Punto S06-x: 511.428,06 y: 4.660.916,83

Unha vez revisada a cartografía das resolucións de clasificación de ambos os MVMC, detéctase que existe colindancia entre ambos e considérase que non afecta terceiros propietarios.

Na memoria presentada solicítase o deslindamento do tramo entre o punto P19 e o punto P33 (lonxitude: 1.892 m), neste treito non existe colindancia entre ambos os montes xa que a CMVMC de Baredo linda coa estrada EP-2022 (o deslindamento realizarase coa Administración competente).



O deslindamento está formado por 5 tramos:

Tramo 1: punto P01-punto S01

Tramo 2: punto S02-punto S03

Tramo 3: punto S04-punto S05

Tramo 4: punto S06-punto 19

Tramo 5: punto P33-punto 35

O punto P01 é o punto en que converxen a CMVMC de Santa María de Afora, a CMVMC de Baíña e a CMVMC de Baredo é coincidente co punto 001 do expediente DC22084 (deslindamento entre a CMVMC de Baredo e a CMVMC de Santa María de Afora).

O punto P35 é o punto en que converxen a CMVMC de Mougás, a CMVMC de Baíña e a CMVMC de Baredo é coincidente co punto P27 do expediente DC22082 (deslindamento entre a CMVMC de Baredo e a CMVMC de Mougás).

A liña de deslindamento produce modificacións na cartografía dos esbozos de clasificación das seguintes comunidades:

– CMVMC de Baredo: o punto P01 pecha a liña de deslindamento co esbozo a través do expediente DC22084 e no punto P35 a través do expediente DC22082.

– CMVMC de Baíña: achega uns pequenos axustes para pechar o punto P01 e o punto P35 do deslindamento co resto do seu esbozo.

No tramo entre o punto P19 e P33 ambas as comunidades pechan o esbozo coa liña levantada lindeira á estrada EP-2022 de xeito provisional.

O Servizo de Montes considera que a solicitude se axusta co establecido no artigo 53, polo que propón a aprobación do deslindamento segundo a liña presentada.

Consideracións legais e técnicas:

Primeira. A presente resolución dítase de conformidade co disposto na Lei 39/2015, do 1 de outubro, do procedemento administrativo común das administracións públicas.



Segunda. O artigo 53 da Lei 7/2012, do 28 de xuño, de montes de Galicia, recolle o procedemento que hai que seguir no deslindamento entre montes veciñais en man común e establece que o Xurado Provincial de Clasificación de Montes Veciñais en Man Común, logo do exame da documentación presentada, ditará resolución que será publicada no *Diario Oficial de Galicia* e notificada ás comunidades interesadas.

De acordo cos feitos e consideracións legais e técnicas expostos, o Xurado, por unanimidade dos seus membros,

ACORDA:

Aprobar o deslindamento parcial realizado entre a CMVMC de Baredo e a CMVMC de Baíña (Baiona) respecto da súa estrema común nos termos indicados no feito terceiro.

Contra a presente resolución, que pon fin á vía administrativa, poderase interpoñer recurso de reposición con carácter potestativo ante o Xurado Provincial de Clasificación de Montes Veciñais en Man Común de Pontevedra no prazo dun mes, ou ben interpoñer directamente recurso contencioso-administrativo ante o Xulgado do Contencioso-Administrativo de Pontevedra no prazo de dous meses contados desde o día seguinte ao da presente notificación, de acordo co disposto no artigo 123 e 124 da Lei 39/2015, do 1 de outubro, do procedemento administrativo común das administracións públicas, e nos artigos 8 e 46 da Lei 29/1998, do 13 de xullo, reguladora da xurisdición contencioso-administrativa.

Pontevedra, 10 de abril de 2024

Antonio Crespo Iglesias
Presidente do Xurado Provincial de Clasificación
de Montes Veciñais en Man Común de Pontevedra



510500

511000

511500

512000

512500

4661499

4660999

4660499

4659999

4659499

4658999

4658499

4661499

4660999

4660499

4659999

4659499

4658999

4658499

Punto	X	Y
P01	511538,51	4661786,44
P02	511526,47	4661672,63
P03	511528,98	4661529,06
S01	511527,24	4661511,34
S02	511526,27	4661501,55
P04	511512,40	4661360,66
S03	511497,23	4661270,87
S04	511495,94	4661263,10
P05	511495,10	4661258,09
P06	511468,79	4661156,31
P07	511387,61	4660998,62
P08	511425,64	4660925,35
S05	511426,30	4660923,01
S06	511428,06	4660916,83
P09	511438,04	4660881,86
P10	511503,19	4660747,58
P11	511562,38	4660627,76
P12	511622,51	4660505,60
P13	511649,07	4660448,73
P14	511593,31	4660312,93
P15	511605,82	4660270,57
P16	511542,32	4660112,92
P17	511525,44	4660031,98
P18	511504,18	4659913,65
P19	511476,87	4659758,96
P33	511167,92	4658334,98
P34	511165,51	4658326,27
P35	511157,23	4658289,97

Tramo 1: Puntos 1-19

CMVMC DE BAREDO

CMVMC DE BAHIÑA

CMVMC DE BAREDO

Tramo 2: Puntos 33 - 35

CMVMC DE BAHIÑA

DC22083 BAREDO - BAHIÑA

- Puntos de deslindamento
- Liña de deslindamento
- Concellos IGN

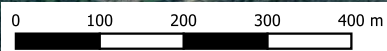

XUNTA DE GALICIA

CONSELLERÍA DO MEDIO RURAL

Deslindamento entre a CMVMC de Baredo e a CMVMC de Bahiña (Baiona)

XEFATURA TERRITORIAL DE PONTEVEDRA
SERVIZO DE MONTES

ETRS89/UTM zona 29N. EPSG:25829
Escala 1: 9.000

SETEMBRO 2023

510500

511000

511500

512000

512500

511000

511500

512000

4661999

4661499

4660999

4660499

4659999

4661999

4661499

4660999

4660499

4659999

Punto	X	Y
P01	511538,51	4661786,44
P02	511526,47	4661672,63
P03	511528,98	4661529,06
S01	511527,24	4661511,34
S02	511526,27	4661501,55
P04	511512,40	4661360,66
S03	511497,23	4661270,87
S04	511495,94	4661263,10
P05	511495,10	4661258,09
P06	511468,79	4661156,31
P07	511387,61	4660998,62
P08	511425,64	4660925,35
S05	511426,30	4660923,01
S06	511428,06	4660916,83
P09	511438,04	4660881,86
P10	511503,19	4660747,58
P11	511562,38	4660627,76
P12	511622,51	4660505,60
P13	511649,07	4660448,73
P14	511593,31	4660312,93
P15	511605,82	4660270,57
P16	511542,32	4660112,92
P17	511525,44	4660031,98
P18	511504,18	4659913,65
P19	511476,87	4659758,96
P33	511167,92	4658334,98
P34	511165,51	4658326,27
P35	511157,23	4658289,97

CMVMC DE BAREDO

CMVMC DE BAHIÑA

DC22083 BAREDO - BAHIÑA

- Puntos de deslindamento
- Liña de deslindamento
- Concellos IGN



Deslindamento entre a CMVMC de Baredo e a CMVMC de Bahiña (Baiona)

XEFATURA TERRITORIAL DE PONTEVEDRA
SERVIZO DE MONTES

ETRS89/UTM zona 29N, EPSG:25829
Escala 1:6.000

SETEMBRO
2023

511000

511500

512000

Tramo 2: Puntos 33 - 35

Punto	X	Y
P01	511538,51	4661786,44
P02	511526,47	4661672,63
P03	511528,98	4661529,06
S01	511527,24	4661511,34
S02	511526,27	4661501,55
P04	511512,40	4661360,66
S03	511497,23	4661270,87
S04	511495,94	4661263,10
P05	511495,10	4661258,09
P06	511468,79	4661156,31
P07	511387,61	4660998,62
P08	511425,64	4660925,35
S05	511426,30	4660923,01
S06	511428,06	4660916,83
P09	511438,04	4660881,86
P10	511503,19	4660747,58
P11	511562,38	4660627,76
P12	511622,51	4660505,60
P13	511649,07	4660448,73
P14	511593,31	4660312,93
P15	511605,82	4660270,57
P16	511542,32	4660112,92
P17	511525,44	4660031,98
P18	511504,18	4659913,65
P19	511476,87	4659758,96
P33	511167,92	4658334,98
P34	511165,51	4658326,27
P35	511157,23	4658289,97

CMVMC DE BAREDO

CMVMC DE BAHIÑA

36036A00401010

P33
P35

DC22083 BAREDO - BAHIÑA

- Puntos de deslindamento
- Liña de deslindamento
- Concellos IGN



XUNTA DE GALICIA

CONSELLERÍA DO MEDIO RURAL

Deslindamento entre a CMVMC de Baredo e a CMVMC de Bahiña (Baiona)

XEFATURA TERRITORIAL DE PONTEVEDRA
SERVIZO DE MONTES

ETRS89/UTM zona 29N, EPSG:25829
Escala 1:6.000

SETEMBRO 2023

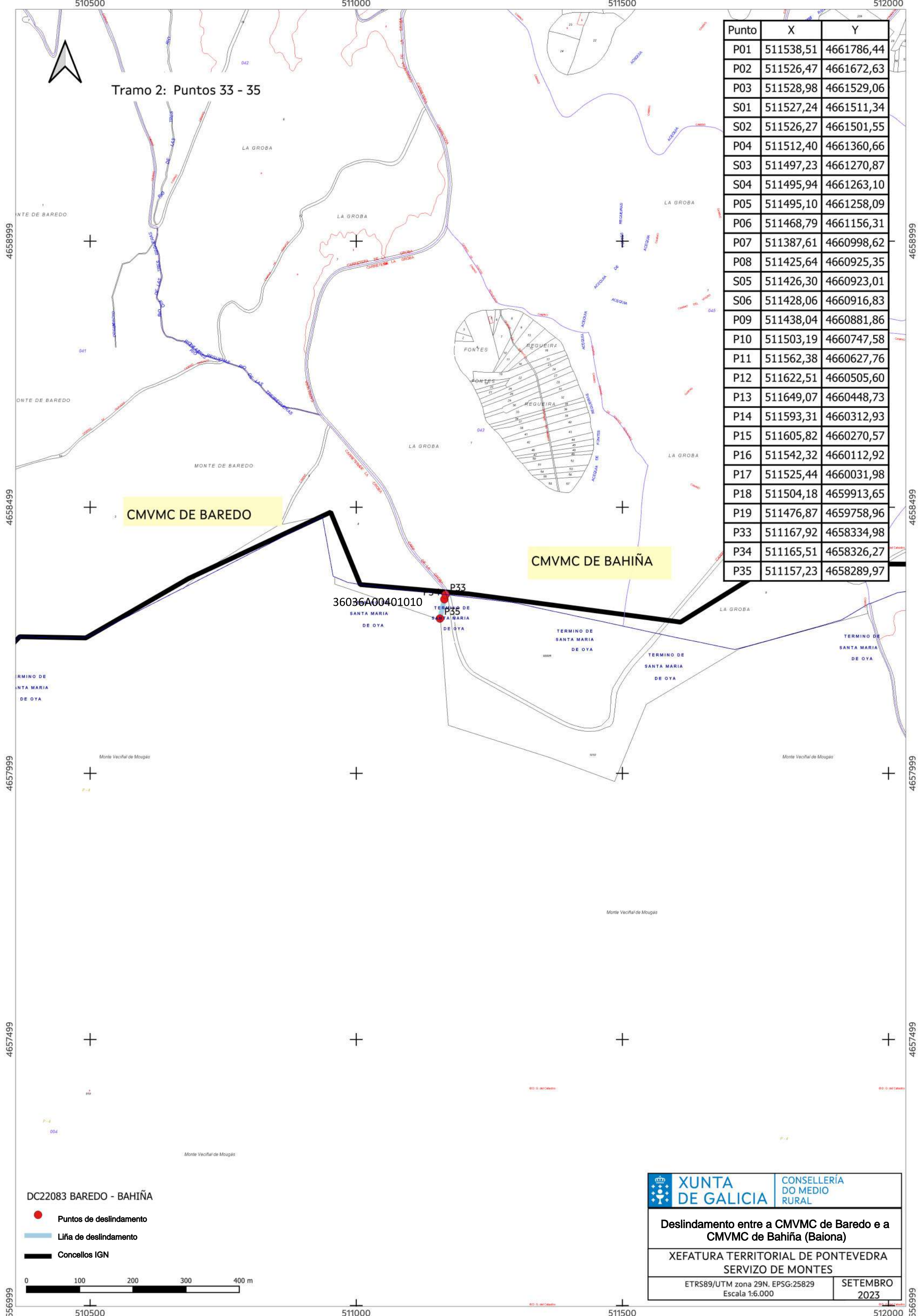

VI. ANUNCIOS**A) ADMINISTRACIÓN AUTONÓMICA****CONSELLERÍA DO MEDIO RURAL**

ANUNCIO do 10 de abril de 2024, do Xurado Provincial de Clasificación de Montes Veciñais en Man Común de Pontevedra, polo que se publica o acordo sobre o deslindamento parcial realizado entre as comunidades de montes veciñais en man común de Baredo e Santa María de Fóra (concello de Baiona), respecto da estrema común dos seus montes (expediente DC22084).

Feitos:

Primeiro. O 28.9.2022 o presidente da Comunidade de Montes Veciñais en Man Común (en diante, CMVMC) de Baredo, presentou no rexistro electrónico da Xunta de Galicia, co núm. de entrada 2022/2386036, solicitude de deslindamento entre a CMVMC de Baredo e a CMVMC de Santa María de Fóra, ambas no concello de Baiona.

Os montes veciñais en man común (en diante, MVMC) afectados por este deslindamento son:

- MVMC de Montes de Baredo (ID monte: 2457) da CMVMC de Baredo.
- MVMC de Montes de Baiona (ID monte: 2458) da CMVMC de Santa María de Fóra.

Segundo. Consta no expediente a seguinte documentación do deslindamento conforme o artigo 53 da Lei 7/2012:

- Acta do apeo do deslindamento do 8.9.2022.
- Acta de conciliación núm. 5/2023 entre as comunidades no Xulgado de Paz de Baiona o 20.3.2023.
- Certificado do secretario da CMVMC de Baredo coa conformidade do presidente, do 28.9.2022, da aprobación na asemblea do 11.9.2022.
- Certificado do secretario da CMVMC de Santa María de Fóra, coa conformidade do presidente, do 30.1.2023, da aprobación na asemblea do 29.10.2022.



• Memoria descriptiva co plano de deslindamento e cartografía en formato dixital no Datum ETRS89/UTM zona 29N EPSG: 25829, asinado o 6.7.2023 pola enxeñeira técnica forestal colexiada núm. 292 do COETF de Galicia. Constan emendas posteriores que corrixen a dita memoria.

• Informe de validación gráfica catastral con CSV: 6J8ZRZ7Z49VSNP9P (para a comunicación da alteración catastral consonte o artigo 55.3 da Lei 7/2012) que, polo principio de colaboración entre administracións, deberá verificar a Xerencia Territorial de Catastro.

Terceiro. A liña de deslindamento proposta ten unha lonxitude de 562 metros e está composta polos seguintes puntos:

Punto 001-x: 511.538,51 y: 4.661.786,44

Punto 002-x: 511.539,73 y: 4.661.823,88

Punto 003-x: 5115.38,06 y: 4.661.872,02

Punto 004-x: 511.525,29 y: 4.661.934,07

Punto 005-x: 511.485,82 y: 4.662.051,52

Punto 006-x: 511.472,53 y: 4.662.106,37

Punto 007-x: 511.464,38 y: 4.662.165,34

Punto 008-x: 511.447,31 y: 4.662.226,34

Punto 009-x: 511.443,63 y: 4.662.270,55

Punto 010-x: 511.441,48 y: 4.662.286,34

Punto 011-x: 511.435,23 y: 4.662.334,43

Punto 012-x: 511.421,19 y: 4.662.382,10

O deslindamento está formado por 2 tramos:

Tramo 1: punto 001-punto 010.

Tramo 2: punto 011-punto 012.



Revisada a cartografía das resolucións de clasificación de ambos os MVMC, detéctase que existe estrema entre ambos e non afecta terceiros propietarios. No tramo entre o punto 010 e 011 respéctase o dominio público da estrada EP-2202; neste tramo non existe estrema entre ambos os montes (o deslindamento realizarase coa Administración competente).

O punto 001 é coincidente co punto P01 do expediente DC220083 (deslindamento entre a CMVMC de Baredo e a CMVMC de Santa María de Fóra), polo que no dito punto converxen a CMVMC de Baredo, a CMVMC de Baiña e a CMVMC de Santa María de Fóra.

A liña de deslindamento produce modificacións na cartografía dos esbozos de clasificación das seguintes comunidades:

– CMVMC de Baredo: achega un pequeno axuste para pechar o punto 012 do deslindamento co resto do seu esbozo. No punto 001 pecha o esbozo tendo en conta o expediente DC22083.

– CMVMC de Santa María de Fóra: achega uns pequenos axustes para pechar o punto 012 e o punto 001 do deslindamento co resto do seu esbozo.

O Servizo de Montes considera que a solicitude se axusta ao establecido no artigo 53, polo que propón a aprobación do deslindamento segundo a liña presentada.

Consideracións legais e técnicas:

Primeira. A presente resolución dítase de conformidade co disposto na Lei 39/2015, do 1 de outubro, do procedemento administrativo común das administracións públicas.

Segunda. O artigo 53 da Lei 7/2012, do 28 de xuño, de montes de Galicia, recolle o procedemento que hai que seguir no deslindamento entre montes veciñais en man común e establece que o Xurado Provincial de Clasificación de Montes Veciñais en Man Común, logo do exame da documentación presentada, ditará resolución, que será publicada no *Diario Oficial de Galicia* e notificada ás comunidades interesadas.



De acordo cos feitos e consideracións legais e técnicas expostos, o Xurado, por unanimidade dos seus membros,

ACORDA:

Aprobar o deslindamento parcial realizado entre a CMVMC de Baredo e a CMVMC de Santa María de Fóra (Baiona), respecto da súa estrema común, nos termos indicados no feito terceiro.

Contra a presente resolución, que pon fin á vía administrativa, poderase interpoñer recurso de reposición con carácter potestativo perante o Xurado Provincial de Clasificación de Montes Veciñais en Man Común de Pontevedra no prazo dun mes, ou ben directamente recurso contencioso-administrativo perante o Xulgado do Contencioso-Administrativo de Pontevedra no prazo de dous meses, contados desde o día seguinte ao da presente notificación, de acordo co disposto nos artigos 123 e 124 da Lei 39/2015, do 1 de outubro, do procedemento administrativo común das administracións públicas, e nos artigos 8 e 46 da Lei 29/1998, do 13 de xullo, reguladora da xurisdición contencioso-administrativa.

Pontevedra, 10 de abril de 2024

Antonio Crespo Iglesias
Presidente do Xurado Provincial de Clasificación
de Montes Veciñais en Man Común de Pontevedra



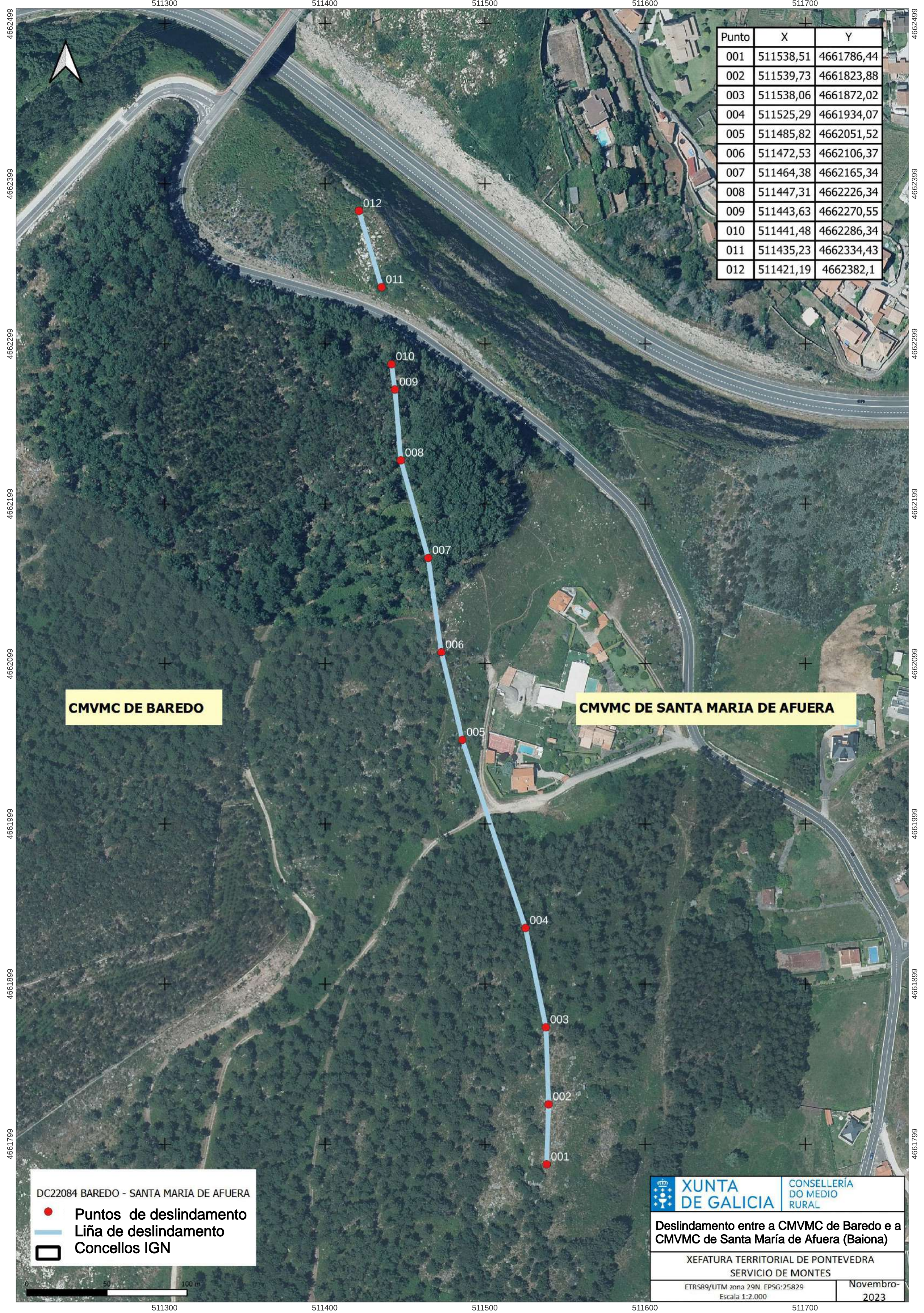

Punto	X	Y
001	511538,51	4661786,44
002	511539,73	4661823,88
003	511538,06	4661872,02
004	511525,29	4661934,07
005	511485,82	4662051,52
006	511472,53	4662106,37
007	511464,38	4662165,34
008	511447,31	4662226,34
009	511443,63	4662270,55
010	511441,48	4662286,34
011	511435,23	4662334,43
012	511421,19	4662382,1

CMVMC DE BAREDO

CMVMC DE SANTA MARIA DE AFUERA

DC22084 BAREDO - SANTA MARIA DE AFUERA

- Puntos de deslindamento
- Liña de deslindamento
- Concellos IGN

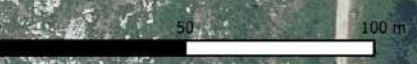

XUNTA DE GALICIA CONSELLERÍA DO MEDIO RURAL

Deslindamento entre a CMVMC de Baredo e a CMVMC de Santa María de Afuera (Baiona)

XEFAURA TERRITORIAL DE PONTEVEDRA
SERVICIO DE MONTES

ETRS89/UTM zona 29N. EPSG:25829
Escala 1:2.000

Novembro-2023

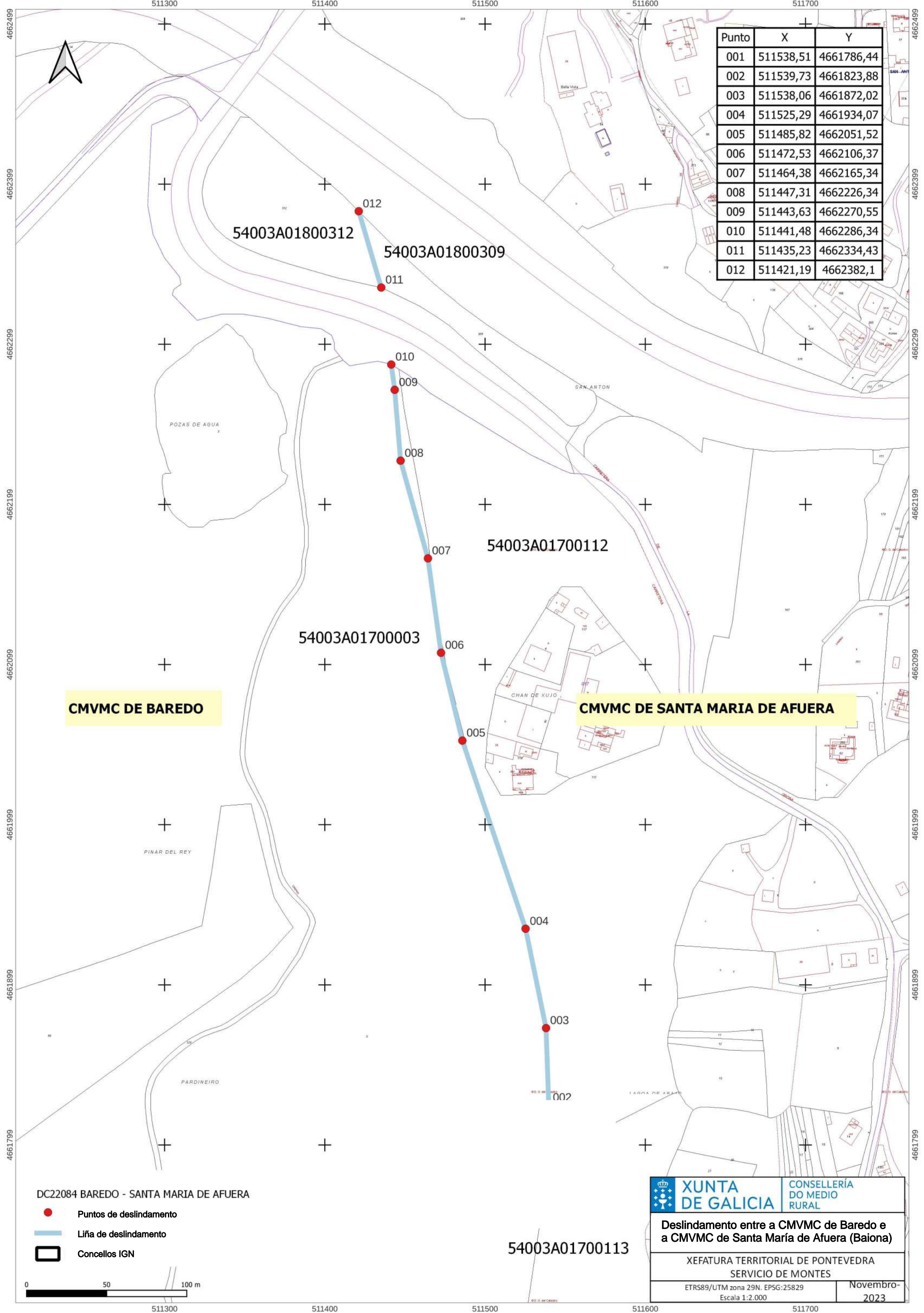

Punto	X	Y
001	511538,51	4661786,44
002	511539,73	4661823,88
003	511538,06	4661872,02
004	511525,29	4661934,07
005	511485,82	4662051,52
006	511472,53	4662106,37
007	511464,38	4662165,34
008	511447,31	4662226,34
009	511443,63	4662270,55
010	511441,48	4662286,34
011	511435,23	4662334,43
012	511421,19	4662382,1

CMVMC DE BAREDO

CMVMC DE SANTA MARIA DE AFUERA

DC22084 BAREDO - SANTA MARIA DE AFUERA

- Puntos de deslindamento
- Liña de deslindamento
- Concellos IGN

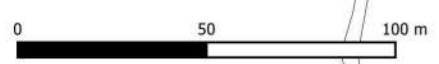

XUNTA DE GALICIA CONSELLERÍA DO MEDIO RURAL

Deslindamento entre a CMVMC de Baredo e a CMVMC de Santa María de Afuera (Baiona)

XEFATURA TERRITORIAL DE PONTEVEDRA
SERVICIO DE MONTES

ETRS89/UTM zona 29N. EPSG:25829
Escala 1:2.000

Novembro-
2023

54003A01700113