



INDICE GENERAL



CLASIFICACIÓN del MONTE:

Foral da Grova

COMUNIDAD PROPIETARIA

A GRANXA

LUGAR / PARROQUIA

Concello

Belesar

BAIONA

- A) RESOLUCIÓN DE LA CLASIFICACIÓN INICIAL
 - B) RESOLUCION DE LA MODIFICACIÓN DE SUPERFICIE
 - C) CROQUIS O PLANOS DE LA CLASIFICACION
 - D) PLANOS DEL DESLINDE
 - E) CONVENIOS
 - F) ACTOS DE DISPOSICIÓN
 - G) RECURSOS ADMINISTRATIVOS
 - H) SENTENCIAS JUDICIALES
-



GOBIERNO CIVIL

DE

PONTEVEDRA

JURADO PROVINCIAL DE MONTES

E/F/E. VECINALES EN MANO COMUN

N.º _____	Rf.º 5-11-2
-----------	-------------

Asistentes:
 Presidente: Ilmo. Sr. Don Manuel Landeiro Piñeiro. Magistrado de la Audiencia.

Vocales:
 Don José Vázquez Alvarez.
 Don José Casal Pereira.
 Don Ricardo García Borregón.
 Don Pedro Rial López.
 Don José L. de la Torre Nieto.
 Don José A. Misa Martínez.

Secretario:
 Don Manuel Ezquieta Fernández.

En la Ciudad de

Pontevedra, siendo las die-

cisiete treinta horas del

día veintiseis de noviembre

---oOo---

de mil novecientos ochenta

y uno, con asistencia de los señores que al margen se expresan, se -

reunió el Jurado Provincial de Montes Vecinales en Mano Común, con ob-

jeto de estudiar la clasificación del monte que se indica, sito en el

término municipal de B A Y O N A , y

.../...



Gobierno Civil
de
Pontevedra

Jurado Provincial de Montes

E/F/E. Vecinales en Mano Común

Excmo. Sr.:

N.º

Rt.º 5-11-2

RESULTANDO: Que por la Administración Forestal han sido realizados expedientes de investigación de 6 montes radicados en el Ayuntamiento de Bayona entre los que figura el que se describe de la forma siguiente:

Nombre del monte: MONTE FORAL DE LA GROBA.

Cabidas: 271 Has.

Límites:

Norte: Término y montes de Belesar.

Este: Término municipal de Gondomar.

Sur: Término municipal de Oza y montes de Belesar.

Oeste: Término y montes de Belesar.

RESULTANDO: Que por el Jurado Provincial de Montes Vecinales en Mano Común en sesión celebrada el día 15 de octubre de 1980 se acordó iniciar los trámites para la clasificación de montes radicados en el Ayuntamiento de Bayona.

RESULTANDO: Que por providencia del Instructor se ha solicitado del Sr. Registrador de la Propiedad de Vigo la anotación preventiva del monte a que se refiere la presente propuesta.

RESULTANDO: Que la iniciación del expediente se comunicó al Ayuntamiento y a la Cámara Agraria Local de Bayona así como a todos los vecinos interesados en el monte, y que se publicó a éstos efectos en el Boletín Oficial de la Provincia núm. 246 de fecha 22.10.1980 concediéndose un plazo de 60 días para formular alegaciones.

RESULTANDO: Que el Ayuntamiento de Bayona se personó en los expedientes incoados pero sin hacer objeción alguna en relación con el monte de La Groba.

RESULTANDO: Que la Cámara Agraria Local de Bayona no se ha personado en los expedientes.

RESULTANDO: Que la comunidad vecinal se ha personado en el expediente con arreglo al siguiente detalles: 1) Que el dominio directo del monte correspondía a particulares y el útil a los vecinos de La Granja. 2) Que redimido el foro, queda un compromiso de que los dueños del dominio útil perciban un 5% de los consorcios que se puedan establecer. 3) Que por escrituras públicas se estableció un consorcio con SNIACE por el que el monte está totalmente repoblado. 4) Que en razón a las especiales características del monte estiman que no debe declararse en mano común.

RESULTANDO: Que el consorcio con SNIACE es perecedero y cuando acabe el dominio directo pasa plenamente a los vecinos de La Granja, refundiéndose a favor de ellos los dos dominios: el útil y el directo.



GOBIERNO CIVIL
DE
PONTEVEDRA

JURADO PROVINCIAL DE MONTES
VECINALES EN MANO COMUN

N.º _____

Rf.º 5-11-2

V I S T O S: La Ley de Montes Vecinales en Mano Común de 11 de noviembre de 1980 y el Reglamento aprobado por Decreto 569/1970 de 26 de febrero; la Ley de Procedimiento Administrativo y disposiciones concordantes.

CONSIDERANDO: Que el artículo 1º de la Ley de 11 de noviembre de 1980 de Montes Vecinales en Mano Común incluye como tales a aquellos montes que con independencia de su origen vengán aprovechándose consuetudinariamente en régimen de comunidad.

CONSIDERANDO: Que el supuesto presente incide plenamente en el ámbito de la Ley de Montes Vecinales en Mano Común cuya finalidad esencial, como determina su preámbulo, es la de legalizar la situación en la que se encuentran los montes de distintos núcleos vecinales no constituidos como Entidades Municipales cuyo aprovechamiento corresponde a determinadas personas ligadas o no por vínculos administrativos de vecindad existentes en varias provincias, que vienen transcurriendo por vías de anomalía, carentes de una regulación precisa, regulación que ahora está constituida por la Ley de Montes Vecinales que al otorgar a tales núcleos la personalidad jurídica permite compatibilizar su aprovechamiento con las facultades reconocidas a la Administración,

CONSIDERANDO: Que dentro del monte asignado en principio a la parroquia de Bayona se deben descontar un total de dos hectáreas como superficie efectivamente entregada para Grupo Escolar y Casa Cuartel de la Guardia Civil.

En su virtud, el Jurado Provincial de Montes Vecinales en Mano Común, acuerda

QUE DEBE CLASIFICAR Y CLASIFICA COMO MONTE VECINAL EN MANO COMUN EL MONTE DENOMINADO MONTE FORAL DE LA GROBA

TAL Y COMO SE DESCRIBE EN EL PRIMER RESULTANDO DE ESTA RESOLUCION --salvando lo expuesto en el último considerando-- COMO DE PROPIEDAD DE LOS VECINOS DE LA PARROQUIA DE BELESAR - LUGAR DE LA GRANJA DEL TERMINO MUNICIPAL DE BAYONA, POR REUNIR LOS REQUISITOS EXIGIDOS POR EL ARTICULO PRIMERO DE LA LEY Y SEGUNDO DEL REGLAMENTO DE MONTES VECINALES EN MANO COMUN.



GOBIERNO CIVIL
DE
PONTEVEDRA

JURADO PROVINCIAL DE MONTES
VECINALES EN MANO COMUN

N.º _____

Ref.º 5-11-2

La presente RESOLUCION podrá ser impugnada ante la Jurisdicción ordinaria si procede, o en vía contencioso-administrativa ante la Sala correspondiente de la Audiencia Territorial de La Coruña en el plazo de dos meses, previo el de reposición ante este Jurado en el plazo de un mes a contar desde la notificación de la presente RESOLUCION.

Y para que conste, surta efectos y en cumplimiento de lo dispuesto en el párrafo segundo del artículo veinticuatro del Reglamento de Montes Vecinales en Mano Común, se firma la presente RESOLUCION por los miembros del Jurado que asistieron a la sesión.

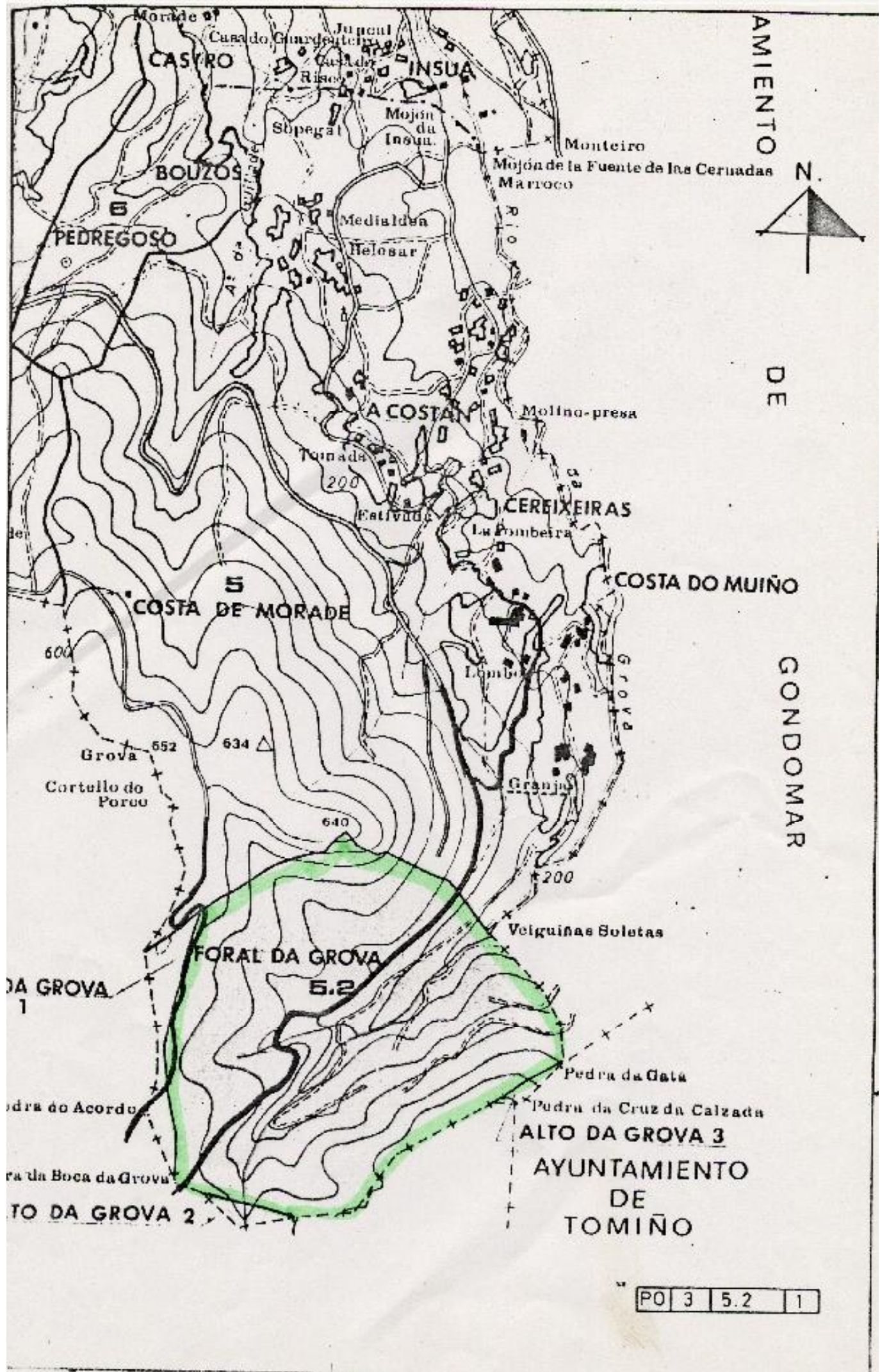

AYUNTAMIENTO

N



DE

GONDOMAR

ALTO DA GROVA 3
AYUNTAMIENTO
DE
TOMIÑO

PO 3 5.2 1

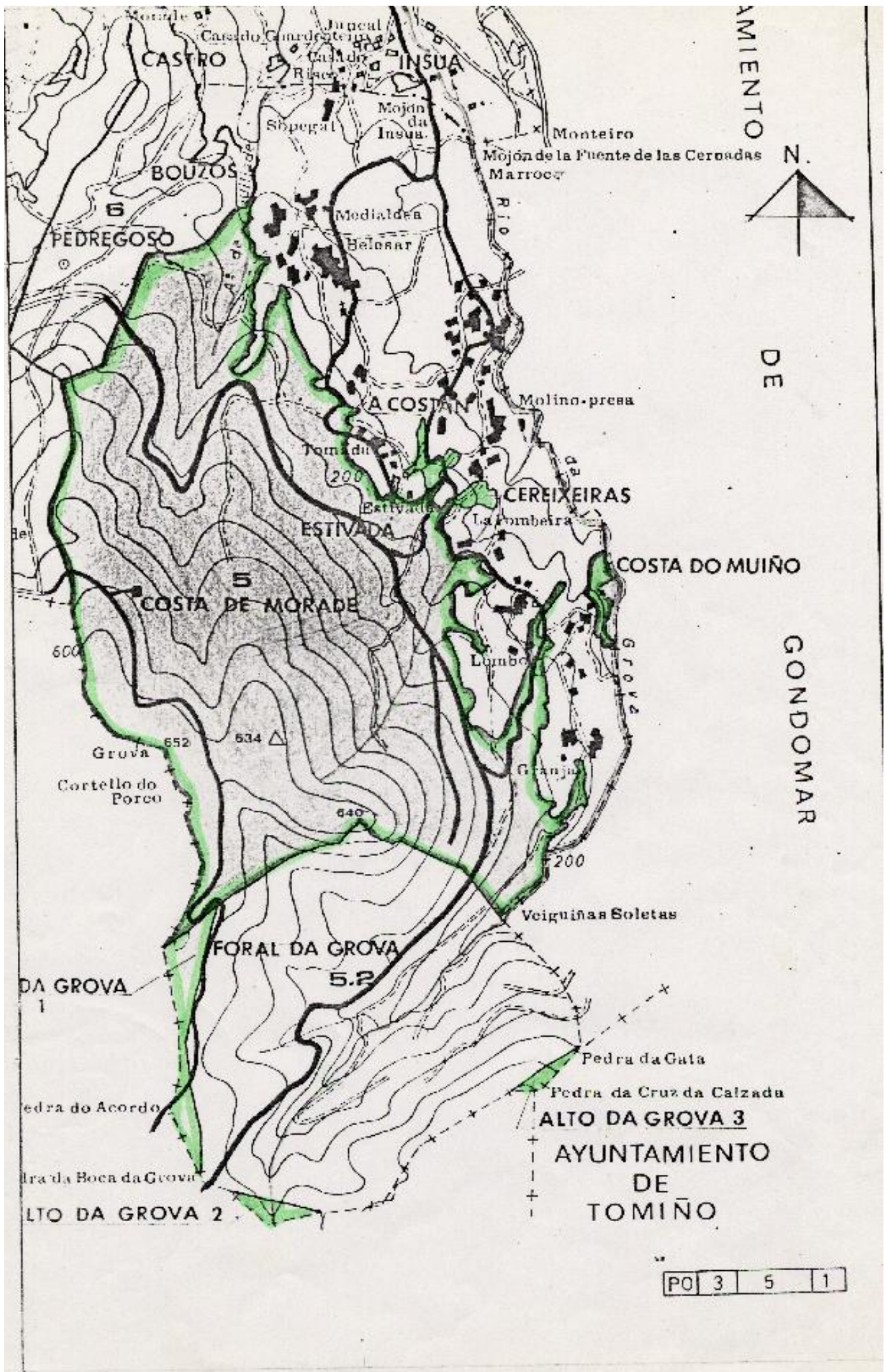

VI. ANUNCIOS**A) ADMINISTRACIÓN AUTONÓMICA****CONSELLERÍA DO MEDIO RURAL**

ANUNCIO do 8 de setembro de 2025, do Xurado Provincial de Clasificación de Montes Veciñais en Man Común de Pontevedra, polo que se publica a resolución que aproba o deslindamento parcial realizado entre as comunidades de montes veciñais en man común (CMVMC) de Belesar e Foral da Groba (Baiona) (expediente DC22130).

O Xurado Provincial de Clasificación de Montes Veciñais en Man Común de Pontevedra resolveu na súa reunión do 23.7.2025 aprobar o deslindamento parcial entre as comunidades de montes veciñais en man común (CMVMC) de Belesar e Foral da Groba (Baiona), con base nos seguintes feitos e consideracións técnicas.

Antecedentes e consideracións técnicas:

Primeiro. O 30.9.2022 o presidente da CMVMC de Belesar, presenta solicitude de deslindamento entre a CMVMC de Belesar e a CMVMC de Foral da Groba, ambas no concello de Baiona.

Os montes veciñais en man común (en diante, MVMC) afectados por este deslindamento son:

- MVMC de Foral da Groba (ID: 2460) da CMVMC de Foral da Groba.
- MVMC de Montes de Belesar (ID: 2459) da CMVMC de Belesar.

Segundo. Consta no expediente a seguinte documentación do deslindamento consono o artigo 53 da Lei 7/2012, do 28 de xuño, de montes de Galicia (LMG):

- Acta do apeo do deslindamento do 16.9.2022.
- Acta de conciliación 9/2023 entre as comunidades no Xulgado de Paz de Baiona do 27.3.2023.
- Certificado do 22.10.2023 da secretaria da CMVMC de Belesar coa conformidade do presidente da aprobación en Asemblea Xeral do 17.19.2022.



– Certificado do 28.10.2022 da secretaria da CMVMC de Foral da Groba coa conformidade do presidente da aprobación en Asemblea Xeral do 22.10.2022.

– Memoria descritiva co plano de deslindamento e cartografía en formato dixital no datum ETRS89/UTM zona 29N EPSG: 25829. Asinado o 14.4.2025 polo enxeñeiro técnico forestal colexiado núm. 292 do COETF de Galicia.

– Informes de validación gráfica catastral con CSV: 90ASYXKHT86J8N16.

Terceiro. A liña de deslindamento proposta ten unha lonxitude de 5.256 metros, e está composta polos seguintes puntos:

Punto 001	x: 515.601,187	y: 4.655.964,732
Punto 002	x: 515.552,530	y: 4.655.933,658
Punto 003	x: 515.502,361	y: 4.655.911,871
Punto 004	x: 515.490,003	y: 4.655.899,076
Punto 005	x: 515.477,313	y: 4.655.897,273
Punto 006	x: 515.461,672	y: 4.655.889,212
Punto 007	x: 515.371,164	y: 4.655.893,607
Punto 008	x: 515.377,526	y: 4.655.869,130
Punto 009	x: 515.316,073	y: 4.655.847,877
Punto 010	x: 515.274,179	y: 4.655.830,941
Punto 011	x: 515.180,574	y: 4.655.766,963
Punto 012	x: 515.154,381	y: 4.655.746,164
Punto 013	x: 515.082,697	y: 4.655.651,049
Punto 014	x: 515.076,793	y: 4.655.642,003
Punto 015	x: 515.048,767	y: 4.655.598,874
Punto 016	x: 515.003,199	y: 4.655.524,941
Punto 017	x: 514.971,426	y: 4.655.474,756
Punto 018	x: 514.944,411	y: 4.655.422,347
Punto 019	x: 514.880,216	y: 4.655.334,124
Punto 020	x: 514.837,428	y: 4.655.321,564
Punto 021	x: 514.728,334	y: 4.655.264,858
Punto 022	x: 514.648,549	y: 4.655.273,227
Punto 023	x: 514.603,813	y: 4.655.278,737
Punto 024	x: 514.547,065	y: 4.511.269,422
Punto 025	x: 514.47,175	y: 4.655.252,605
Punto 026	x: 514.306,965	y: 4.655.228,953
Punto 027	x: 514.252,553	y: 4.655.220,762
Punto 028	x: 514.192,107	y: 4.655.272,195
Punto 029	x: 514.150,375	y: 4.655.313,487



Punto 030	x: 514.097,170	y: 4.655.388,383
Punto 031	x: 514.090,440	y: 4.655.0395,721
Punto 032	x: 513.991,766	y: 4.655.442,019
Punto 033	x: 513.951,528	y: 4.655.462,873
Punto 034	x: 513.943,447	y: 4.655.489,143
Punto 035	x: 513.933,863	y: 4.655.508,656
Punto 036	x: 513.921,962	y: 4.655.629,787
Punto 037	x: 513.913,421	y: 4.655.733,198
Punto 038	x: 513.876,949	y: 4.655.998,869
Punto 039	x: 513.862,929	y: 4.656.125,836
Punto 040	x: 513.874,455	y: 4.656.159,043
Punto 041	x: 513.876,387	y: 4.656.201,506
Punto 042	x: 513.875,164	y: 4.656.280,532
Punto 043	x: 513.903,974	y: 4.656.368,778
Punto 044	x: 513.925,027	y: 4.656.421,967
Punto 045	x: 513.930,714	y: 4.656.434,298
Punto 046	x: 513.941,030	y: 4.656.460,964
Punto 047	x: 513.950,212	y: 4.656.479,171
Punto 048	x: 513.955,275	y: 4.656.493,554
Punto 049	x: 513.971,291	y: 4.656.544,195
Punto 050	x: 513.992,582	y: 4.656.613,832
Punto 051	x: 514.008,967	y: 4.656.617,631
Punto 052	x: 513.997,862	y: 4.656.636,902
Punto 053	x: 514.096,471	y: 4.656.903,442
Punto 054	x: 514.101,873	y: 4.656.923,952
Punto 055	x: 514.107,075	y: 4.656.925,251
Punto 056	x: 514.149,789	y: 4.656.934,959
Punto 057	x: 514.186,956	y: 4.656.943,641
Punto 058	x: 514.230,807	y: 4.656.968,018
Punto 059	x: 514.315,694	y: 4.657.027,232
Punto 060	x: 514.394,048	y: 4.657.0027,232
Punto 061	x: 514.426.630	y: 4.657.102,562
Punto 062	x: 514.496,757	y: 4.657.121,233
Punto 063	x: 514.603,213	y: 4.657.148,623
Punto 064	x: 514.614,355	y: 4.657.151,779
Punto 065	x: 514.645,347	y: 4.657.159,235
Punto 066	x: 514.661,176	y: 4.657169,134
Punto 067	x: 514.691 404	y: 4.657210,275
Punto 068	x: 514.720,717	y: 4.657.251,336
Punto 069	x: 514.741,307	y: 4.657.280,822
Punto 070	x: 514.777,419	y: 4.657.247,226
Punto 071	x: 514.811,393	y: 4.657.216,116



Punto 072	x: 514.829,528	y: 4.657.206,848
Punto 073	x: 514.875,516	y: 4.657.183,066
Punto 074	x: 514.932,253	y: 4.657.177,701
Punto 075	x: 514.955,852	y: 4.657.176,807
Punto 076	x: 515.012,153	y: 4.657.153,455
Punto 077	x: 515.079,949	y: 4.657.126,900
Punto 078	x: 515.079,938	y: 4.657.126,901
Punto 079	x: 515.104,171	y: 4.657.117,003
Punto 080	x: 515.136,454	y: 4.657.104,206
Punto 081	x: 515.154,771	y: 4.657.096,319
Punto 082	x: 515.189,245	y: 4.657.081,107
Punto 083	x: 515.215,919	y: 4.657.069,699
Punto 084	x: 515.238,723	y: 4.657.059,426
Punto 085	x: 515.274,471	y: 4.657.044,032
Punto 086	x: 515.292,298	y: 4.657.036,014
Punto 087	x: 515.315,554	y: 4.657.021,040
Punto 088	x: 515.343,422	y: 4.656.994,622
Punto 089	x: 515.371,166	y: 4.656.964,821
Punto 090	x: 515.390,477	y: 4.656.941,935
Punto 091	x: 515.395,349	y: 4.656.933,166
Punto 092	x: 515.410,185	y: 4.656.918,523
Punto 093	x: 515.417,071	y: 4.656.909,367
Punto 094	x: 515.435,269	y: 4.656.884,915
Punto 095	x: 515.476,655	y: 4.656.829,596

Revisada a cartografía das resolucións de clasificación de ambos MVMC detéctase que existe condición de lindeiros entre ambos os montes veciñais e considérase que o deslindamento non afecta terceiros propietarios. A liña de deslindamento respecta o esbozo de clasificación da CMVMC de Burgueira e a liña do Instituto Xeográfico Nacional entre os concellos de Baiona e Oia.

A liña do deslindamento produce modificacións na cartografía dos esbozos de clasificación da CMVMC de Belesar e a CMVMC de Foral da Groba. Ambas as comunidades presentan uns axustes para pechar o punto inicial e final do deslindamento co resto do esbozo previo de clasificación.

O Servizo de Montes considera que a solicitude se axusta ao establecido no artigo 53 da LMG, polo que propón a aprobación polo Xurado do deslindamento segundo a liña presentada.



Cuarto. O artigo 53 da LMG establece que o Xurado Provincial de Clasificación de Montes Veciñais en Man Común, logo do exame da documentación presentada, ditará resolución que será publicada no *Diario Oficial de Galicia* e notificada ás comunidades interesadas.

Á vista do exposto, este xurado

RESOLVE:

Aprobar o deslindamento parcial entre as CMVMC de Belesar e Foral da Groba (Baiona), nos termos antes indicados.

Contra esta resolución, que pon fin á vía administrativa, poderase interpoñer recurso de reposición ante o Xurado Provincial de Clasificación de Montes Veciñais en Man Común de Pontevedra no prazo dun mes de acordo co disposto nos artigos 123 e 124 LPAC; ou ben interpoñer directamente recurso contencioso-administrativo ante o xulgado do contencioso-administrativo no prazo de dous meses de acordo cos artigos 8 e 46 da LXCA.

Pontevedra, 8 de setembro de 2025

Antonio Crespo Iglesias
Presidente do Xurado Provincial de Clasificación
de Montes Veciñais en Man Común de Pontevedra



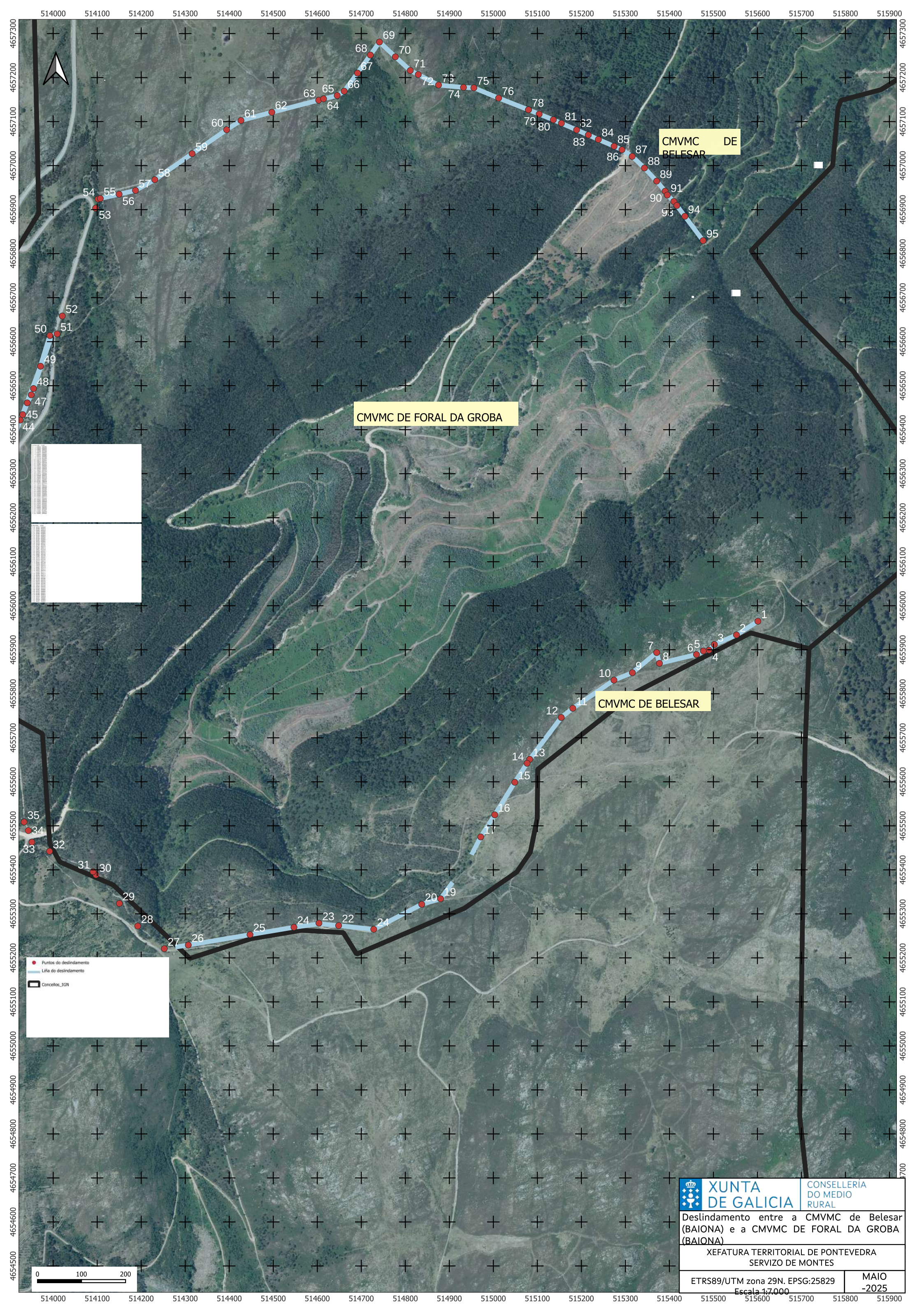

CMVMC DE FORAL DA GROBA

CMVMC DE BELESAR

CMVMC DE BELESAR

● Puntos do deslindamento
— Liña do deslindamento
 Concellos_IGN

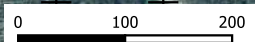

 XUNTA DE GALICIA	CONSELLERÍA DO MEDIO RURAL
	Deslindamento entre a CMVMC de Belesar (BAIONA) e a CMVMC DE FORAL DA GROBA (BAIONA)
XEFATURA TERRITORIAL DE PONTEVEDRA SERVIZO DE MONTES	
ETRS89/UTM zona 29N. EPSG:25829 Escala 1:7.000	MAIO -2025