



XURADO PROVINCIAL DE CLASIFICACION DE MONTES VECIÑAIS

Bando Celso, n.º 47-4.º

Te. 846 84 36 - Fax 85 23 27

33071 PONTEVEDRA

O Xurado Provincial de Clasificación de Montes Veciñais de Pontevedra dictou a seguinte RESOLUCIÓN:

ASISTENTES

PRESIDENTE

D. Gerardo Zugasti Torrique.

VICEPRESIDENTE

D. José Juan Barreiro Prado.

VOCAL

D. Fernando Saénz de Miera y Cuesta.

D. Lufs M^a Muñíos Vidueira.

VOCAL REPRESENTANTE DA PARROQUIA

DE STA. MARÍA DE CELA. VIII

D. José Carlos Durán Gallego.

D. Belarmino Barreiro Rosales.

SECRETARIA

D. Ramona C. Fernández Alvarez.

Na cidade de Pontevedra, sendo as dezasete horas do día dez de novembro de mil novecientos noventa e tres, con asistencia dos señores ó marxen rousados reunese o Xurado Provincial de Clasificación de Montes Veciñais, ó obxecto de decidir sobre a clasificación dos montes de "Cela" pertencentes á Parroquia de Sta. María de Cela, Concello de Euc.

ANTICEDENTES DE FEITO

PRIMEIRO.- Solicitada a Clasificación dos montes da parroquia de Sta. María de Cela polos veciños da mesma o Xurado Provincial en reunión celebrada o 23 de

Xullo de 1992 acordou abri-lo expediente para a súa Clasificación .

SEGUNDO.- Os montes para os que se piden a Clasificación correspondense con seguinte descrición:



XURADO PROV DE MONTES VECIÑAIS
EN MAN COMÚN
Pontevedra
COTEXADO E CONFORME CO ORIGINAL
Data: 09 DIC 1993
A Secretaría:

Asid^a RAMONA CELIA FERNANDEZ ALVAREZ



XURADO PROVINCIAL DE CLASIFICACION DE MONTES VECINAIS

Boletín Catastral nº 42-47

Teléfono 846235 - Fax 252337

28071 PONTEVEDRA

XURADO PROV DE MONTES VECINAIS
EN MAN COMUN
Pontevedra

COTEXADO E CONFIRMADO ORIGINAL

Data: 1993

A Secretaría,

Asd^a. RAMONA CEJA FERNANDEZ ALVAREZ



MONTES: Da parroquia de Sta. María de Cela.

TERMINO MUNICIPAL: Bueu.

1.- Existe unha zona de montes sen encravados de 68 ha.

Ademais distínguense 13 encravados cunha superficie aproximada de 13 ha. O perímetro do dito monte está amurallado na súa totalidade existindo marcos de pedra nas zonas onde non existe valo. Os 13 encravados tamén están delimitados por valo de pedra.

Este monte constitúe o denominado grupo de parcelas principais cos seguintes límites:

Norte: Predios particulares.

Sur: Idem

Término municipal: Marín.

Leste: predios particulares.

Oeste: predios particulares.

A zona de monte está formado polo seguinte conxunto de parcelas:

Nome	Nº de parcela C.X. catastral	superficie
Borras	294	0,117
	323	0,322
Cachada	392	0,1
Corva	374	0,952
C. Grande	217	10,025
Coatiña	557	10,452
Chans	214	3,7
	561	5,155
Chans Miores	560	12,003
	559	0,175
	558	0,4

	556	0,21
Fenteiras	218	4,652
	215	
	369	
Fontecalta	101	
Granza	372	1,025
	373	1,275
Rapadoiro	216	10,013
TOTAL	

66,045 Has.



II.- As demais parcelas susceptibles da Clasificación están espalladas ó longo da Parroquia de Cella.

Nome	C.X. Catastral	Ha	Límites
Rfo	330	0,9	N. Camiño veciñal S.E.O. Predios particulares.
Fonte das Boias	684	1,111	N.E.O. Camiño veciñal S. Predio Particular.
Serra Seca	914	1.183	N. S. Predio part. E. Predio part. e camiño O. Terreo de Marín.
Fontaiña	1.812	4.525	N.E.O. Camiño Veciñal S. Predios part.

Así mesmo un núcleo de catro ha denominado Bugalleiras que limita ó norte e ó leste, con terreo municipal de Marín, e ó sur, con predios particulares, formado polas seguintes parcelas:



XURADO PROVINCIAL DE CLASIFICACION DE MONTES VECINAIS

Rufo Corbal, r.º 41 - 6.º

Télex: 3140 26 - Fax: 85 23 27

31021 PONTEVEDRA

Nome	C.X. catastral	Superficie ha
Bugalleiras	548	0,56
	549	0,801
Pousos	547	0,420
	552	0,061
Teixugueira	550	0,722
	551	0,12
Tornos	551	0,88

TOTAL 4,004 ha.

III.- O resto das parcelas dispersas teñen unha superficie igual ou inferior a 0,5 ha.

Nome	C.X. catastral	Superficie ha
Homo Morto	805	0,522
Griño	653	0,441
Laxe	439	0,379
Padornelo	912	0,363
Miranda	78	0,299
Fernando	172	0,215

XURADO PROV DE MONTES VECINAIS
 EN MAN COMUN
 Pontevedra
 09.07.1993
 A Secretaria.
 MONA CELIA FERNANDEZ ALVAREZ

Nome	C.X. catastral	Superficie ha
Porro	449	0,181
Porteliña	701	0,175
Coto	79	0,175
Telleira	903	0,165
Eirado	242	0,161



XURADO PROVINCIAL DE CLASIFICACION DE MONTES VECINAIS

Rufo Castel, s/n 47-48

Teléfono 84 65 26 - Fax 84 25 27

36071 PONTEVEDRA

Paradela	3	0,15
Mexeira	760	0,126
Amieiro	501	0,1
Borras	282	0,092
Devesa Nova	28	0,091
Devesa Nova	882	0,09
Pedroucos	1.517	0,087
Boatelo	90	0,073
Pedroucos	1.654	0,055
Portelíña	645	0,045
Belas	403	0,03
Parabía	336	0,021
Portelíña	839	0,024
Borras	283	0,018

Nome	C.X. catastral	superficie ha
Cachopeira	827	0,011
Devesa Nova	370	-
Virxe	-	-
Fonte de Chans	-	-

TERCETRO.- No expediente de Clasificación cumpríronse as prescricións establecidas na Lei 13/1989, do 10 de outubro de Montes Vecinais en Man Común e o seu Regulamento aprobado por Decreto 260/1992 de 4 de setembro, emitindo o



XURADO PROV DE MONTES VECINAIS
EN MAN COMUN
Pontevedra

EXADO E CONLIME CO ORIGINAL
Data: 09 DIC 1993
A Secretaría

Ass: RAMONA CELIA FERNANDEZ ALVAREZ

correspondiente Informe do Servizo de Montes e Industrias Forestais .

Abrindo un período de alegacións DUE MES para os solicitantes e o Concello publicándose a súa tramitación por Edicto no tabuleiro de anuncios do Concello de Bucu e insertándose asimismo o Edicto no Diario Oficial de Galicia no día 21-6-93 . Solicitouse por último do Rexistro da Propiedade a oportuna Anotación Preventiva.

FUNDAMENTOS DE DEREITO:

I.- Ó expediente tóncase achegado as seguintes certificacións: a) Expediente expedida polo Arquivo Histórico Provincial de Pontevedra, b) A do Rexistro da Propiedade coa relación nominal dos montes baldíos da parroquia de Cela, incluídos no inventario do concello de Bucu; c) A deste último concello na que se relacionan e especifican os montes da devandita parroquia e que figuran no precitado inventario municipal coa denominación " de propios"; e d) A emitida polo Servizo do Catastro da Delegación de Facenda de Pontevedra.

II.- Polo Rexistro da propiedade de Pontevedra, a instancias deste Xurado, emitiuse tamén certificación de que, a nome a "Montes da parroquia de Santa María de Cela" non aparecían ben algún inscrito.

III.- Unha vez estudiada a documentación presentada polas persoas que cezan lugar á incoación do presente expediente , e trala vistas que ós lugares xirou a enxeñeira adscrita ó Servizo de Montes e Industrias Forestais da Consellería de Agricultura, Gandería e Montes da xunta de Galicia, por aquela emitiuse o correspondente informe.

XURADO PROV DE MONTES VECINAIS
EN MAN COMLIN
Pontevedra
Data: 29/06/93
A Secretaría
RAMON GUEJA FERNANDEZ AZAREZ



XURADO PROVINCIAL DE CLASIFICACION DE MONTES VECIÑAIS

Boletín Oficial, n.º 47 - 6.º



XURADO PROV DE MONTES VECIÑAIS
EN MAN COMUN
Partido de

1993
A Secretaría

Dña. RAMONA CEJA FERNANDEZ ALVAREZ

IV.- Dos anteriores antecedentes fácticos e medios probatorios, así como da restante documentación obrante no expediente colixíase que :

1º No monte da Parroquia de Santa María de Cela (concello de Bueu) distínguense unha serie de parcelas do mesmo que, pola súa extensión, configuración , precisa delimitación e actuais aproveitamentos a superficie daquelas aparece cuberta por vexetación arbustiva (toxo, fentos, breixos, etc.) ollándose nela rodais de eucaliptos e pequenos carballeiras, dedicándose os veciños a aproveitaren o toxo para o estrume non cabe dúbida que se fan acredores á cualificación que os solicitantes perseguen; e as parcelas ás que se está facendo referencia non son outras que as que se relacionaron no parágrafo 1º ("Grupo de parcelas principais") do Edicto do 28 de abril do 1.993, publicado no DOGA nº 116 correspondente ó luns 21 de xuño de ano en curso. 2º Da mesma condición participan as nomeadas "Río", "Fonte das Bolas", "Serra Seca", e "Fontaiña", dándose aquí por reproducidas as extremas e cabidas que de todas elas se efectúa no xa mencionado edicto. 3º Igualmente un núcleo de catro hectáreas denominado "Bugalleitas" que o forman as parcelas coñecidas como "Bugalleiras", " Pousos", "Teixugueira" e "Tornos" remitíndome tamén en canto ás súas respectivas cabidas e lindeiros ó xa meritado edicto. 4º. Sen embargo, e malia apareceren cubertas por toxos, fentos, breixo, etc., ou de eucaliptos, piñeiros, carballos e castiñeiros,as restantes parcelas descritas no mesmo edicto, precisamente, pola súa pequena extensión e frecuente proximidade á viais ou camiños fanos presumir que máis ben se trata de sobrantes daqueles e, xa que logo, do nulo aproveitamento polo común dos

veciños, debéndose de entre elas salientar: a) "Mirado" que actualmente constitúe ó recinto da festa; b) "Arleiro" que posúe un pozo de auga dentro da súa extensión; c) "Cachopeira" que é de particulares; d) "Devesa Nova" e "Paradeiro" que na actualidade non existen ó formaren parte do anchamento dos camiños ; e) "Laxe" na que existe un campo de tenis e un aparcamento; f) "Parabúa", "Fonte de Chans", e "virxe" que nin os veciños deron atopado.

Vistos os artigos da lexislación e regulamentación aplicable ó caso, o Xurado Provincial de Clasificación de Montes Veciñais en Man Común acorda por unanimidade:

Declarar como veciñais en man común a favor da parroquia de Sta María de Ceia, Concello de Bueu as seguintes parcelas :

A) Grupo de parcelas principais formado polo seguinte conxunto

Nome	Nº de parcela C.X.catastral	Superficie
Borras	294	0,117
	323	0,322
Lachada	392	0,1
	374	0,952
Corva	217	0,025
Costiña	557	10,452
	214	3,7
Chans Miores	561	5,195
	560	12,003
	559	0,175
	558	0,4
	556	0,21





XURADO PROVINCIAL DE CLASIFICACION DE MONTES VECIÑAIS

Ruata Corbal, n.º 47 - 4.º

Teléfono 84 50 76 - Fax 84 33 27

28071 FONTEVEDRA

Kenteiras	218	4,652
	215	4,105
	369	0,332
Fonteslla	101	0,283
Graxa	372	1,825
	373	1,275
Rapadoiro	216	10,012
TOTAL	66,045 ha.	

LIMES: Este monte que constitúe o grupo denominado de parcelas principais pose as seguintes lindes:

Norte: predios particulares.

Sur: ídem.

Termo municipal: Marín.

Leste: predios particulares.

Oeste : predios particulares.

B) As seguintes parcelas espalladas ó longo da Parroquia de Cela.

Nome	C.X. catastral	Ha	Límites
Río	330	0,9	N. Camiño Veciñal S.E.O. predios part.
Ponte das Bolas	684	1,111	N.E.O. camiño veciñal S. Predio part.
Serra Seca	914	1,183	N.S. Predio part. E. Predio part. e camiño O. Termo de Marín.



XURADO PROV DE MONTES VECIÑAIS
EN MAN COMUN

Pontevedra

EXAXADO FONTOCAL 09 016 1983

Data:

A Secretria

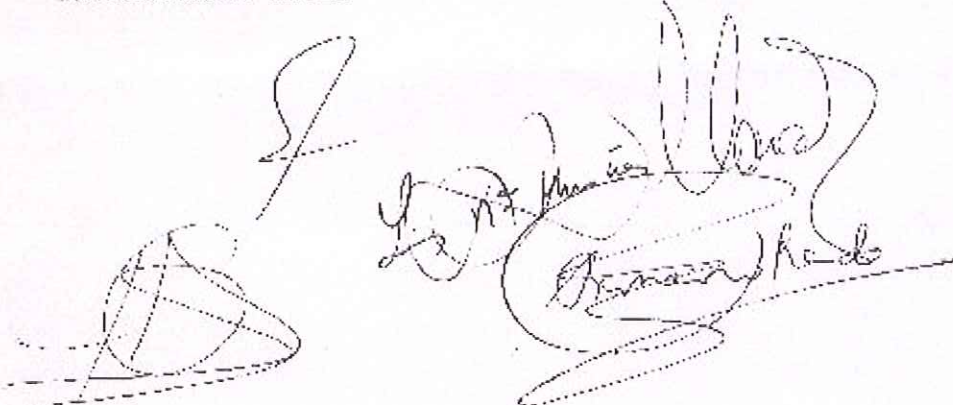

Asd. RAMONA CELIA FERNANDEZ-MVAREZ

Contra a presente Resolución poderá interpoñerse Recurso Contencioso Administrativo no prazo de DOUS MESES desde a notificación da presente Resolución ante a Sala do Contencioso-Administrativo do Tribunal Superior de Xustiza de Galicia de conformidade co disposto no artigo 58 da Lei Reguladora da antedita xurisdición en relación co artigo 12 da Lei de Montes Vecinais en Man Común e o artigo 28 do seu Regulamento modificados ambos-os dous preceptos legais pola Lei 30/1992 de 26 de novembro de Réxime Xurídico das Administracións Públicas e do Procedemento Administrativo Común.

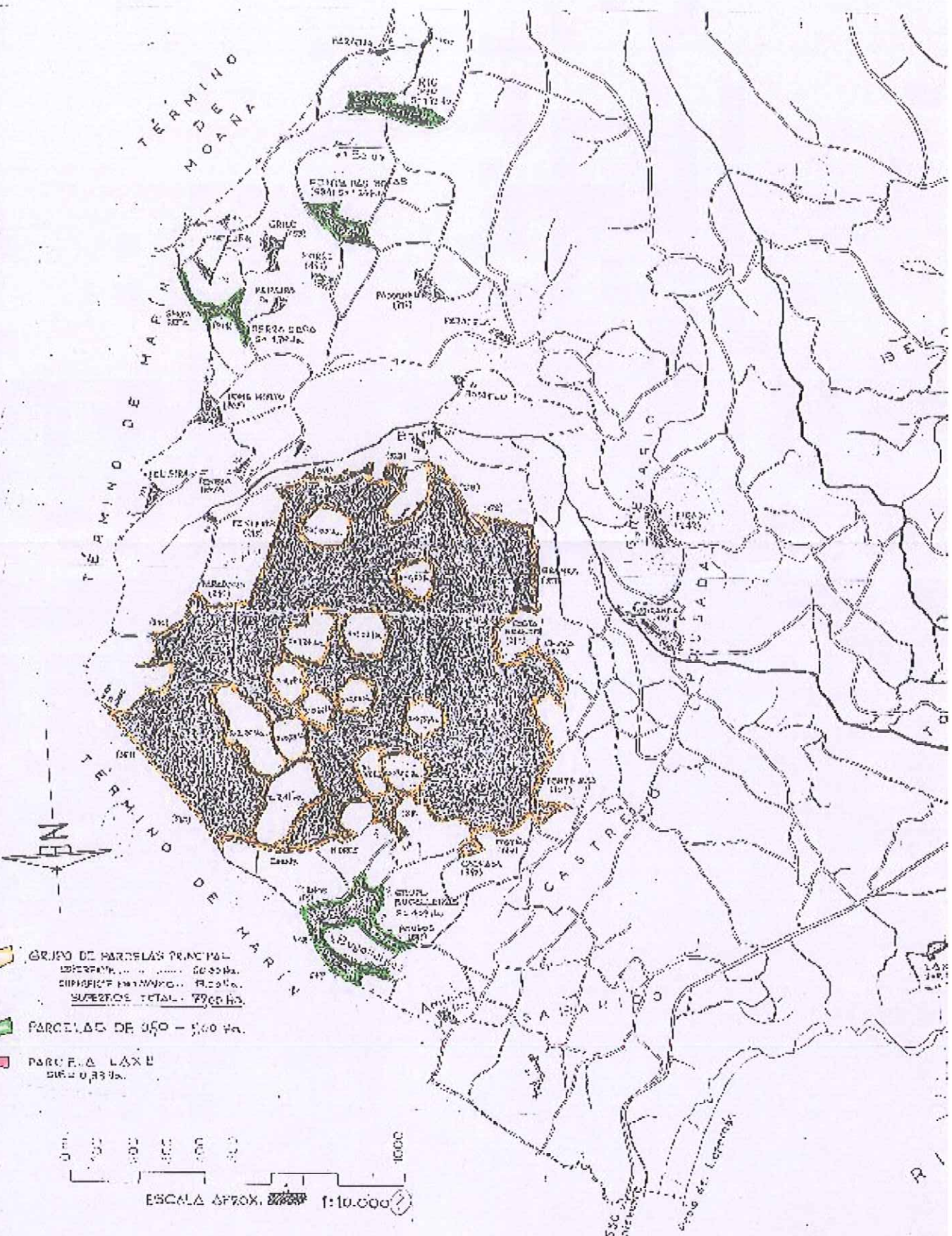

XURADO PROV DE MONTES VECINAIS
EN MAN COMUN
Pontevedra
Data: 19.11.1993
A Secretaría
Aso. RAMONA CELIA FERNANDEZ ALVAREZ



-  GRUPO DE PARCELAS PRINCIPAL
 SUPERFICIE TOTAL: 20.000 Ha.
 SUPERFICIE UTILIZADA: 18.000 Ha.
 SUPERFICIE TOTAL: 79.000 Ha.
-  PARCELAS DE USO - 500 Ha.
-  PARCELA LAXA - 500 Ha.

0 m. 100 200 300 400 500 1000

ESCALA APROX. 1:10.000

PLANTA
Esc. 1:1000

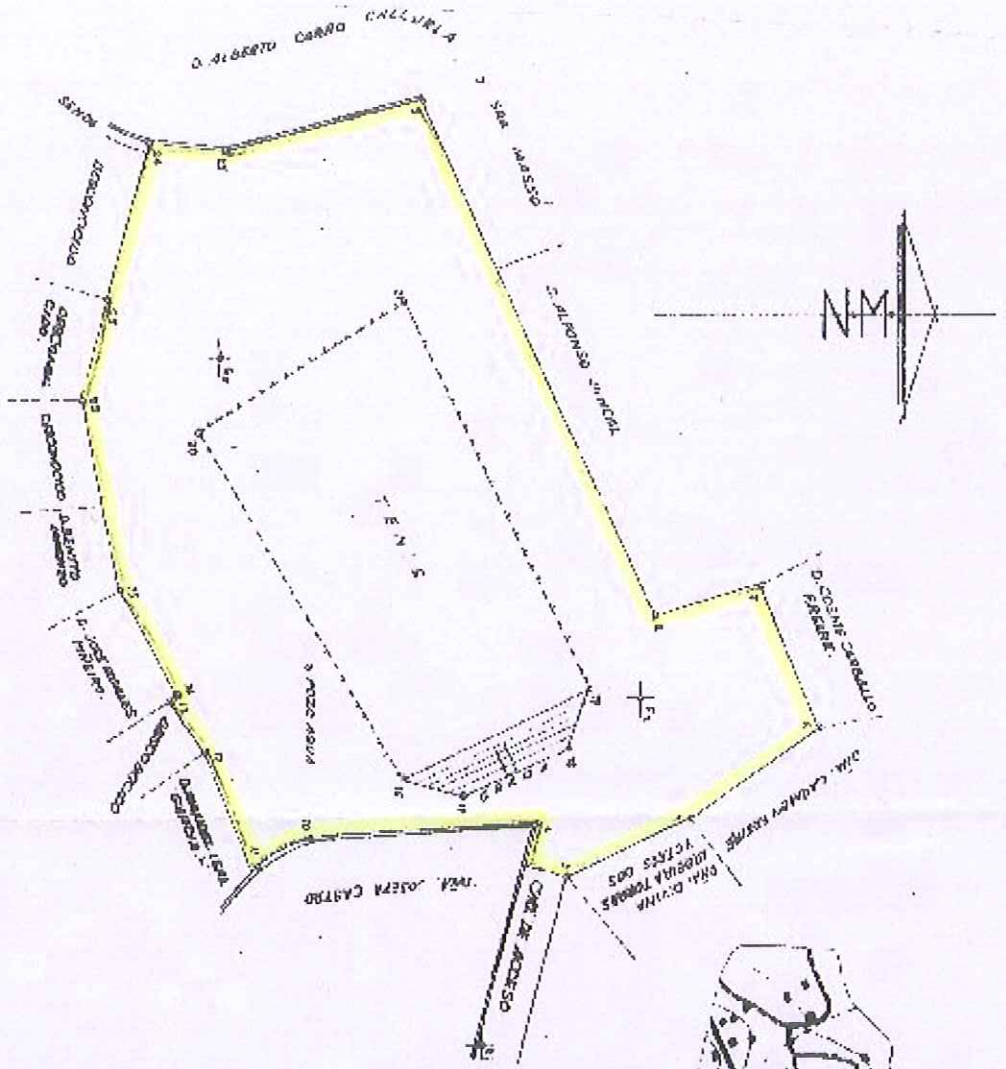

ENPLAZAMIENTO
Esc. 1:10,000

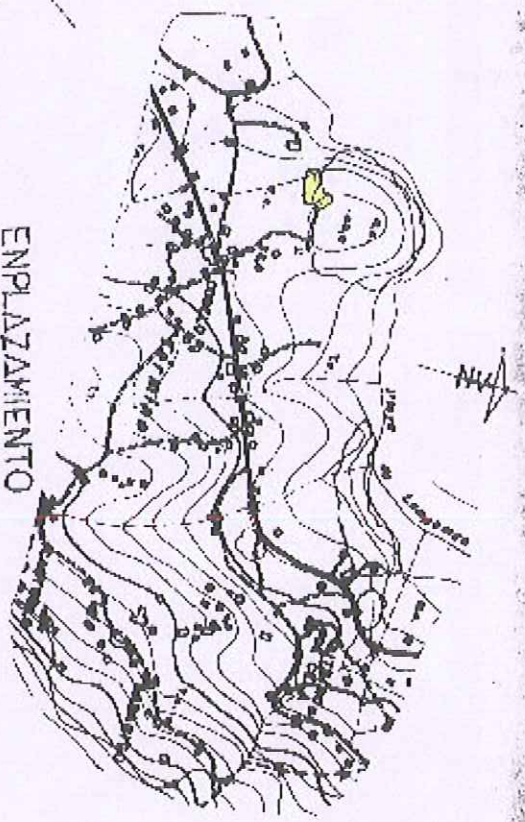

**PLANO DE LA PARCELA
DENOMINADA "LAXE" EN
MONTES DE LA PARROQUIA
DE CELA, CONCELLO DE BUEU**

SUPERFICIE = 0,379 Ha.

PONTEVEDRA, 23 DE OCTUBRE DE 1992
EL INGENIERO





**CONSELLERIA DE AGRICULTURA,
GANDERIA E MONTES**

Delegación Provincial de Pontevedra

Asunto: INFORME PARA EL JURADO PROVINCIAL DE MONTES DE PONTEVEDRA,
SOBRE LOS MONTES DE CELA (BUEU)

Data:

INFORME DEL INGENIERO DE MONTES DOÑA PAULA TELLEZ GONZALEZ
AL JURADO PROVINCIAL DE MONTES EN MANO COMUN

Inspeccionadas sobre el terreno en diversas visitas realizadas al efecto y en base al estudio preliminar presentado por la Comunidad de Cella, al objeto de que las parcelas en él referidas sean clasificadas/ como monte vecinal en mano común, he de informar lo siguiente:

1).- Que los datos de las superficies de las parcelas que se indican, son las obtenidas de la Cédula de Propiedad facilitada por el Centro de Gestión Catastral y Cooperación Tributaria a la Comunidad de Cella, a excepción de las parcelas denominadas "Holas" y "Cachada", cuya superficie se ha estimado sobre el terreno. No apareciendo en dicha relación las parcelas denominadas "Fonte de Chans" y "Virxe".

2).- Que la superficie de los enclavados del monte se ha obtenido planimetrando sobre la cartografía presentada por la Comunidad de Cella. En ella se distinguen 11 enclavados aunque en la actualidad hay 13 con una superficie aproximada de 13 Has. Dicha corrección en el nº. de enclavados aparece reflejado en el plano que acompaña a este informe.

3).- Que existe una zona de monte con una superficie estimada de 66 Has. sin enclavados, siendo la superficie total aproximada de 79 Ha. con enclavados.

El perímetro de dicho monte se encuentra amurallado prácticamente en su totalidad, existiendo marco de piedra en las zonas donde no / existe muro. Los enclavados que son 13 también están perfectamente delimitados por muros de piedra.

Este monte, que en el mapa adjunto constituye el denominado "grupo / de parcelas principal" presenta los siguientes límites:

- Norte: Fincas particulares
- Sur: Fincas particulares y término municipal de Marin
- Este: Fincas particulares
- Oeste: Fincas particulares

Por último, en la actualidad, los aprovechamientos del monte se /

reducen a la recogida del tojo para esquilme llevada a cabo por los vecinos del lugar. La mayoría de la superficie aparece cubierta por vegetación arbustiva (tojo, helecho, brezo,...), apareciendo algún rodal / de eucaliptus y pequeñas carballeiras.

4).- Que la zona de monte a la que se refiere el apartado anterior está formado por un conjunto de parcelas que son las siguientes:

<u>Nombre</u>	<u>Nº. de parcela C.G. Catastral</u>	<u>Superficie (Has.)</u>
Borrus	294	0,117
	323	0,322
Cachada	392	0,1
Curva	374	0,952
Costa grande	217	10,025
Costiña	557	10,452
Chans	214	3,7
	561	5,155
Chans miñores	560	12,003
	559	0,175
	558	0,4
	556	0,21
Fenteiras	218	4,652
	215	4,105
	369	0,332
Fontcalta	101	0,203
Granxa	372	1,025
	373	1,275
Rapadoiro	216	10,012
TOTAL.....		66,045 Has.

5).- Que las demás parcelas susceptibles de clasificación se encuentran dispersas a lo largo de la parroquia de Cela.

De ellas, sólo cuatro presentan una superficie comprendida entre / 0,5 - 5 Has. -ver mapa-, y que son las siguientes:

Nome	Nº. parcela C.G. Catastral	Has. Superficie	Limites
Río	330	0,9	N. Camino vecinal S.E. y O. Fincas particulares
Fonte das Bolas	684	1,111	N.E. y O. Camino vecinal S. Fincas particulares
Serra seca	914	1,183	N. y S. Fincas particulares E. Fincas partic. y camino v. O. Término de Marín
Fontaiña	1-812	4,525	N.E. y O. Camino vecinal S. Fincas particulares

Así como un núcleo de 4 Has. denominado "Bugalleiras" que limita al Norte y Este con el término municipal de Marín y al Sur y Oeste / con fincas particulares, y que está formado por las parcelas siguientes:

Nome	Nº. parcela C.G. Catastral	Superficie Has.
Bugalleiras	548	0,56
	549	0,801
Pousos	547	0,420
	552	0,061
Teixuqueira	550	0,722
	551	0,12
Tornos	555	0,88
TOTAL.....		4,004 Has.

6).- Que el resto de las parcelas dispersas tienen una superficie igual o inferior a 0,5 Has. y que son las siguientes:

Nome	Nº. de parcela C.G. Catastral	Superficie Has.
Home Morto	885	0,522
Griño	653	0,441
Laxe	439	0,379
Padornelo	912	0,263
Miranda	78	0,226
Fernando	172	0,215

<u>Nome</u>	<u>Nº. parcela C.G. Catastral</u>	<u>Superficie Has.</u>
Porro	449	0,181
Porteliña	701	0,175
Coto	79	0,175
Telleira	903	0,165
Eirado	242	0,161
Paradela	3	0,15
Mexeira	760	0,126
Amieiro	501	0,1
Borras	282	0,092
Devesa Nova	28	0,091
Devesa Nova	882	0,09
Pedroucos	1517	0,087
Bostelo	90	0,073
Pedroucos	1654	0,055
Porteliña	645	0,045
Bolas	403	0,03
Parabúa	336	0,021
Porteliña	839	0,024
Borras	283	0,018
Cachopeira	827	0,011
Devesa Nova	370	- -
Virxe	- -	- -
Fonte de Chans	- -	- -

7).- Que todas las parcelas dispersas de monte baldío a las que se refieren los dos apartados anteriores están cubiertas en su totalidad / por vegetación de matorral (tojo, helecho, brezo,...) y/o arbolado / (Eucaliptus, Pinos, Robles, Castaños,...), menos las que a continuación se describen:

Parcela: EIRADO - Superficie 0,1610 Has

Linderos: N. Fincas particulares
S. Fincas particulares
E. Fincas particulares
D. Carretera local

Es el recinto de la fiesta

Parcela: ANIEIRO - Superficie: 0,1 Ha.

Linderos: N. Regato de agua y fincas particula.
S. Fincas particulares
E. Fincas particulares
O. Fincas particulares

Posee un pozo de agua dentro de su extensión.

Parcela: CACHOPEIRA - Superficie: 0,011 Has.

Linderos: N. Fincas particulares
S. Camino
E. Fincas particulares
D. Fincas particulares

No tiene los límites muy claros. Según el Guarda Jurado de la zona, jubilado, D. Valentín Díaz, es de particulares.

Parcela: DEVESEA NOVA - Superficie: 0,028 Has.

Linderos: N. Camino
S. Fincas particulares
E. Fincas particulares
D. Fincas particulares

En la actualidad no existe, ya que forma parte del ensanchamiento de un camino.

Parcela: LAXE - Superficie: 0,379 Has.

Linderos: N. Fincas particulares
S. Fincas particulares
E. Fincas particulares
D. Fincas particulares

Está ocupada por un campo de cenizas y un aparcamiento. El resto del terreno presenta una pendiente pronunciada- ver plano -

Parcela: PARABUA - Superficie: 0,621 Has.

Linderos: N.S.E. y O. Los propios vecinos no saben donde está.

Parcela: PARADELA - Superficie: 0,15 Has.

Linderos: N. Fincas part. y carretera local
S. Fincas particulares
E. Fincas particulares
O. Fincas particulares

En la actualidad no existe pues forma parte del ensanchamiento de la carretera local de Chans.

Y para que conste a los efectos oportunos firmo el presente informe a trece de Enero de mil novecientos noventa y tres - - - - -





CESIONS do MONTE:

Montes de Cela

COMUNIDAD PROPIETARIA

CELA

- Parcela: _____
- Subparcela: _____
- Tipo: PARCIAL
- Superficie: 3,493 Ha
- D. Registro: 18/05/2004
- D. Acordo: 05/10/2003
- D. Informe: 18/05/2004
- Plazo: Indefinida años
- Comentarios: Concello de Bueu para área de mecer de "Chans"



NOTARIA

Benito Corbal, 47
36071 - Pontevedra

de "

Cesar Cunqueiro González-Seco

Alcalde Gregorio Espino, 8-1º-A

11/02/05 Telfs. 986374344 - 986374581 MÓBILES 986374501

Fax 986260539 - C.P. 36205-VIGO



Asunto Rtdo. informe PERMUTA 17/04	Destinataria CMVMC de Sta. Mª. de Cela Aptdo. de correos 38 36930 - Bueu PONTEVEDRA
---	--

Cumprimentando o ordeado polo vixente Regulamento de Montes Veciñais en Man Común, e visto o informe do enxeñeiro técnico forestal do distrito Caldas Salnés, este servizo **informa favorablemente** á permuta de terreo entre unha parcela de terreo propiedade da Comunidade de Montes Veciñais en Man Común de Sta. Mª. De Cela (462 m2), Concello de Bueu, e outra parcela de similares características propiedade de Dª Amelia Parada Crujeiras.

Signifícase que de conformidade co artigo 8 de Lei 13/89 de 10 de outubro de Montes Veciñais en Man Común e o artigo 9 do decreto 260/92 do 4 de setembro polo que se aproba o regulamento de dita lei "o presidente da comunidade de montes veciñais dará traslado nun prazo de dous meses ó **Registro de Montes Veciñais en Man Común** da permuta acompañando unha copia auténtica do documento público do contrato e o plano topográfico das parcelas.

Notaria de D. Cesar Cunqueiro González-Seco
 Colegios Notariales de España
 VIGO

O xefe do Servizo de Montes e I.F.



Manuel Francisco Gutiérrez

XUNTA DE GALICIA CONSELLERÍA DE MEDIO AMBIENTE Delegación Provincial PONTEVEDRA DATA 11 FEB. 2005 Núm. Rexistro2.903..... SAIDA
--

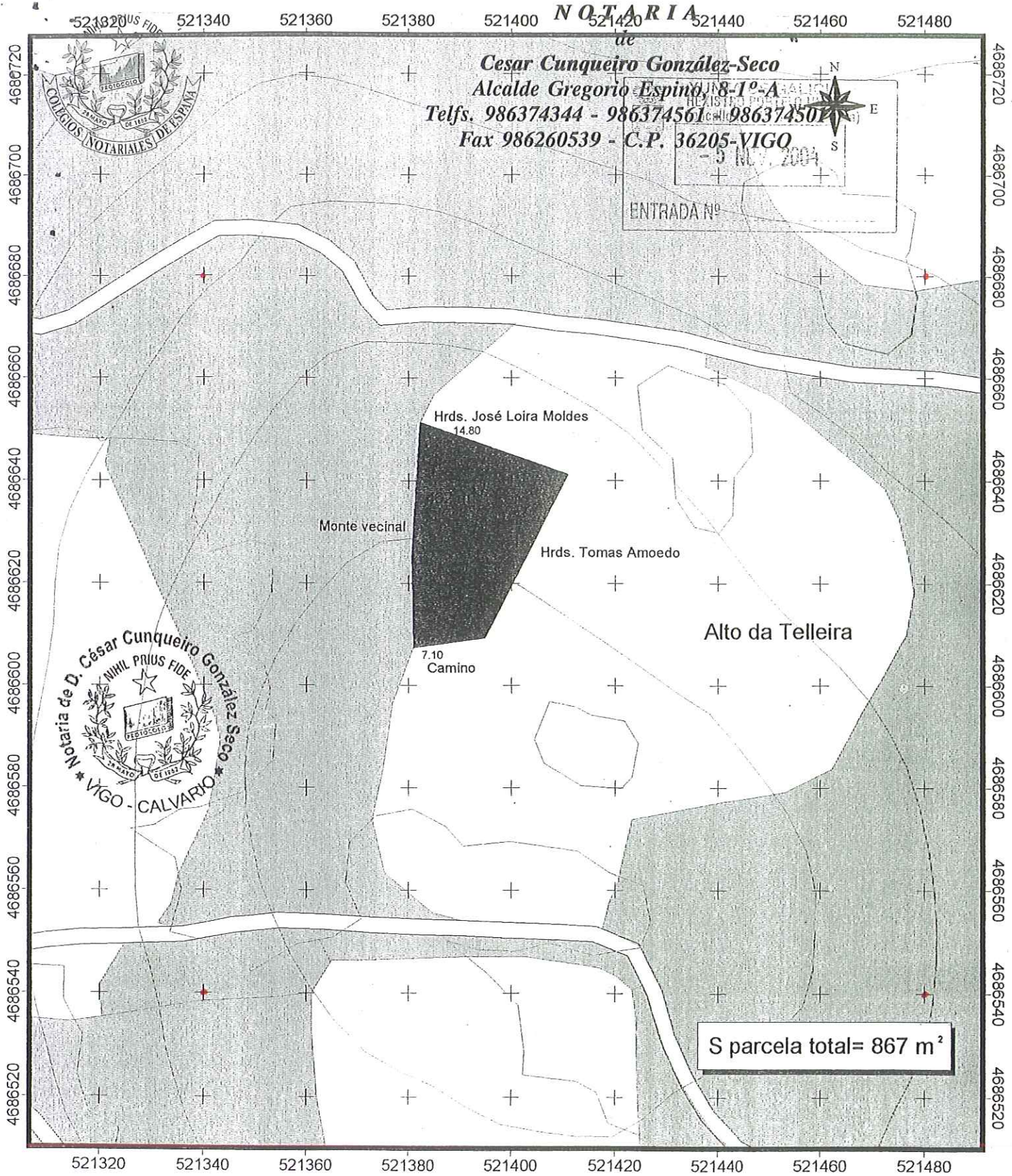

NOTARIA
de
Cesar Cunqueiro González-Seco
Alcalde Gregorio Espino, 8-1º-A
Telfs. 986374344 - 986374561 - 986374501
Fax 986260539 - C.P. 36205-VIGO
- 5 OCT 2004

ENTRADA Nº



Los datos referidos a límites y titularidad incluidos en este plano, han sido facilitados por el peticionario

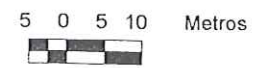

LEYENDA	
	Parcela
	Caminos
	Curvas de nivel
	Monte vecinal

SOLICITUD DE PERMUTA DE PARCELA PROPIEDAD DE ROBUSTIANO GALLEGO CABODEVILA Y AMELIA PARADA CRUJEIRAS CON PARCELA PROPIEDAD DE LA C.M.V.M.C DE STA. MARIA DE CELA (BUEU)			
Ingeniero de Montes: ROSALÍA CASTRO RÍOS (606035713)		Título del plano: MEDICIÓN PARCELA 168 DEL POLÍGONO 53 PROPIEDAD DE ROBUSTIANO GALLEGO CABODEVILA Y AMELIA PARADA CRUJEIRAS	
Escala: 1: 1000	Firma: 	Nº: 3	Fecha: OCTUBRE 2004

PP6791725

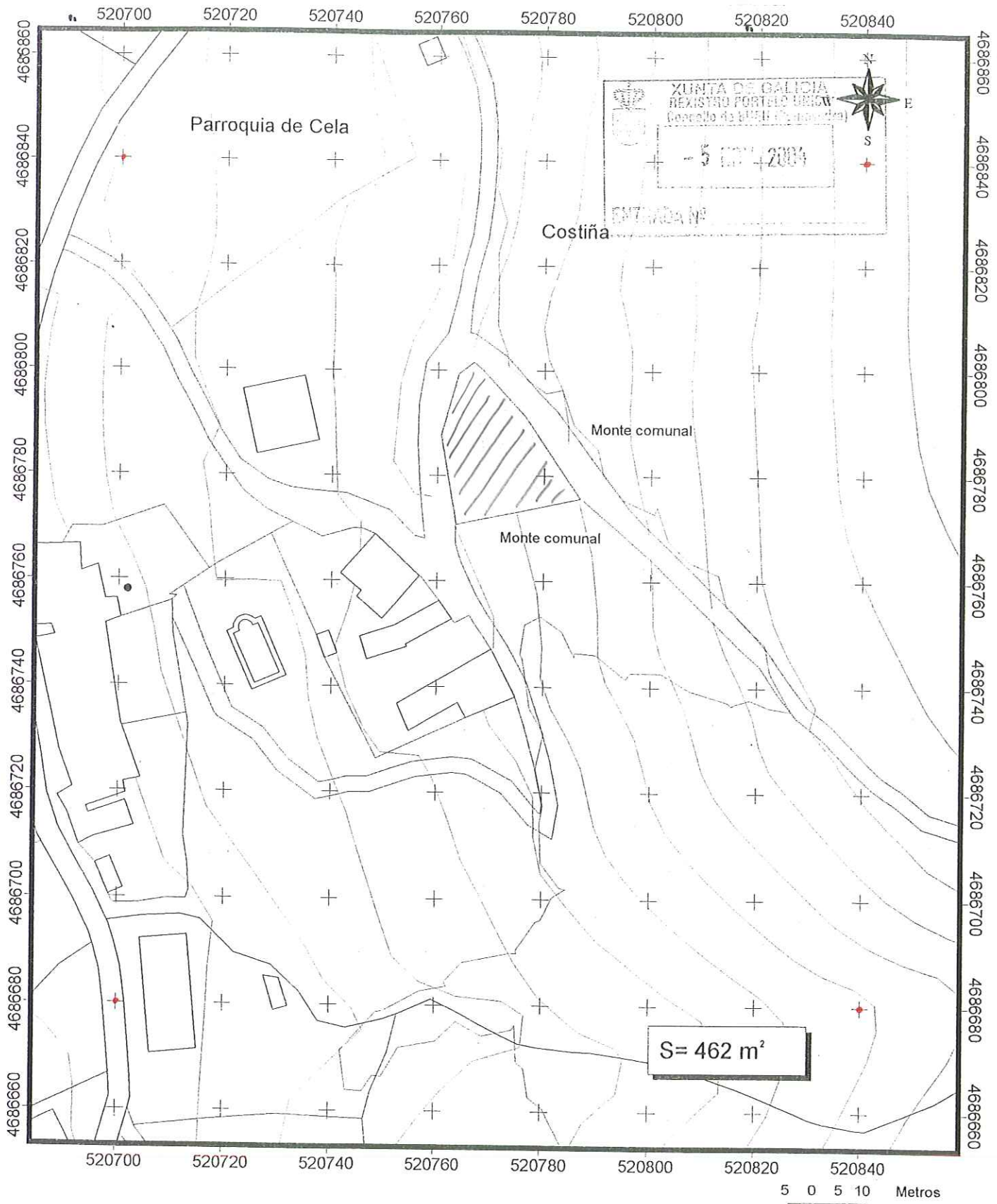

XUNTA DE GALICIA
 REGISTRO PORTUÑO UNICU
 (Servicio de Planificación)

- 5 OCT 2004

ENTRADA Nº

Los datos referidos a límites y titularidad incluidos en este plano, han sido facilitados por el peticionario

LEYENDA

▨ Parcela

SOLICITUD DE PERMUTA DE PARCELA PROPIEDAD DE ROBUSTIANO GALLEGO CABODEVILA Y AMELIA PARADA CRUJERIAS CON PARCELA PROPIEDAD DE LA C.M.V.M.C DE STA. MARIA DE CELA (BUEU)

Ingeniero de Montes: ROSALÍA CASTRO RÍOS (606035713)	Título del plano: MEDICIÓN PARCELA 374 PROPIEDAD DE LA C. M. V. M.C DE CELA (BUEU)
Escala: 1: 1000	Firma: <i>Rosalía Castro Ríos</i>
Nº: 2	Fecha: OCTUBRE 2004

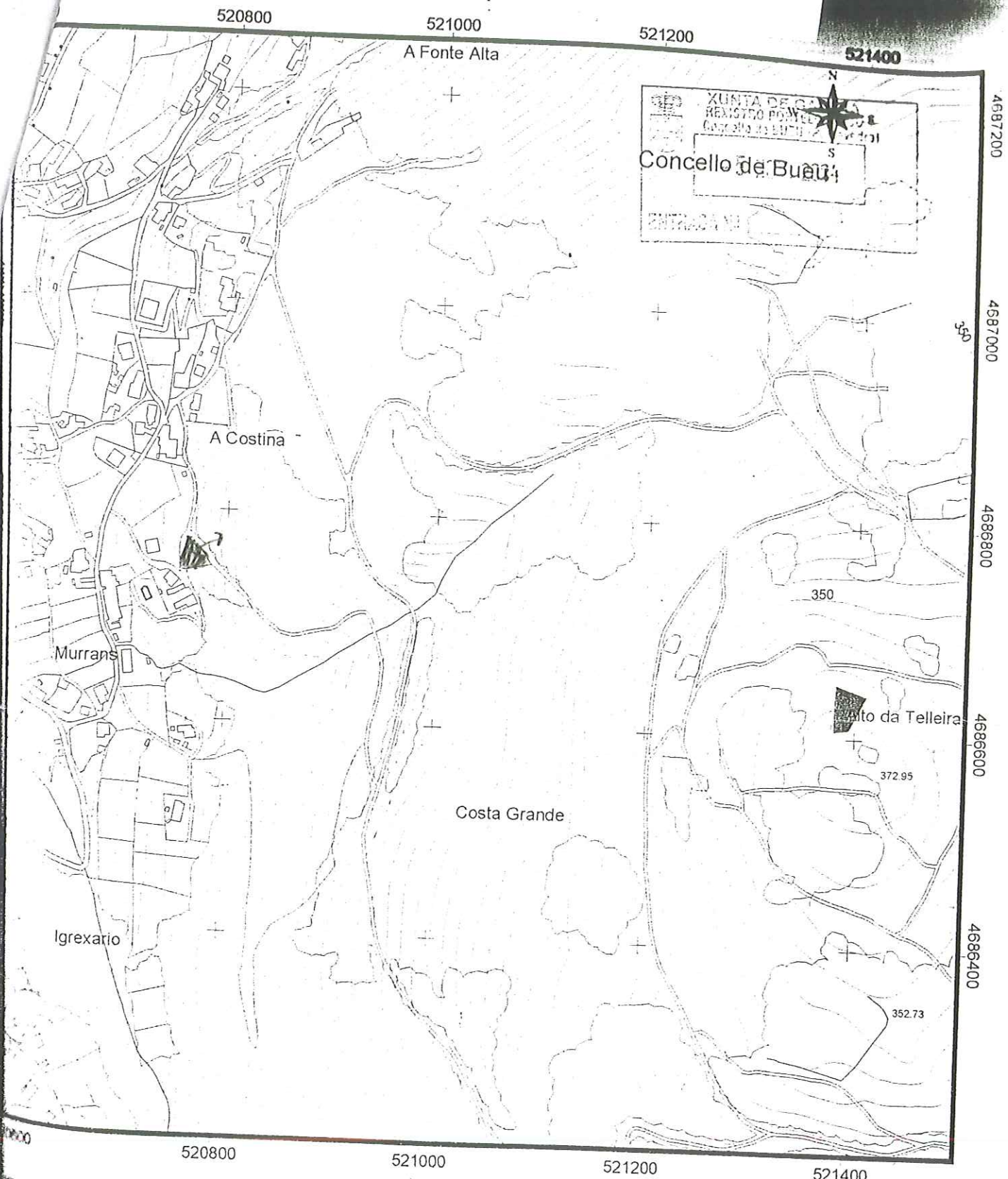

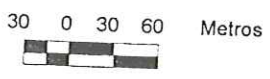

XUNTA DE GALICIA
 REGISTRO PUNTALE
 CONCELLO DE BUEU
 ENTRADA Nº

Los datos referidos a límites y titularidad incluidos en este plano, han sido facilitados por el peticionario



LEYENDA

- Parcela propiedad de la C. M. V. M. C de Sta. Maria de Cela.
- Parcela propiedad de Robustiano Gallego Cabodevila y Amelia Parada Crujeiras

SOLICITUD DE PERMUTA DE PARCELA PROPIEDAD DE ROBUSTIANO GALLEGO CABODEVILA Y AMELIA PARADA CRUJEIRAS CON PARCELA PROPIEDAD DE LA C.M.V.M.C DE STA. MARIA DE CELA (BUEU)			
Ingeniero de Montes: ROSALÍA CASTRO RÍOS (606035713)		Título del plano: PLANO GENERAL	
Escala: 1: 5000	Firma: 	Nº: 1	Fecha: OCTUBRE 2004