



## **INDICE GENERAL**



### **CLASIFICACIÓN del MONTE:**

**Laredo, Espiño, Montes Baixos**

### **COMUNIDAD PROPIETARIA**

**CARRACEDO**

**LUGAR / PARROQUIA**

**Concello**

**Carracedo**

**CALDAS DE REIS**

- A) RESOLUCIÓN DE LA CLASIFICACIÓN INICIAL
- B) RESOLUCION DE LA MODIFICACIÓN DE SUPERFICIE
- C) CROQUIS O PLANOS DE LA CLASIFICACION
- D) PLANOS DEL DESLINDE
- E) CONVENIOS
- F) ACTOS DE DISPOSICIÓN
- G) RECURSOS ADMINISTRATIVOS
- H) SENTENCIAS JUDICIALES

El Jurado Provincial de Montes Vecinales en Mano Común de Pontevedra, ha dictado la siguiente RESOLUCION:

Asistentes:  
Presidente: Excmo. Sr. Gobernador Civil  
Don Faustino Ramos Díez.  
Vicepresidentes: Don Manuel Landoiro Piñeiro.  
Vocales:  
Don Miguel A. Dolmas y Pérez de Salcedo.  
Don Julio Pedrosa Vicente.  
Don Luis Solano Aguayo.  
Don José Casal Pereira.  
Don Ricardo García Borregón.  
Don Pedro Rial López.  
Don Antonio Puig Gaité.  
Don Ramón Caldas García.  
Don José A. Monteagudo Goldar.  
Don Emilio Fariña Samiñuel.  
Secretario: Don Tomás Fernández Doctor.

En la Ciudad de Pontevedra, siendo las dieciséis horas del día veinte de febrero de mil novecientos setenta y nueve, con asistencia de los se-

--oOo--

ñores que al margen se ex-

prescan, se reunió el Jurado Provincial de Montes Vecinales en Mano Común con objeto de estudiar la clasificación del monte denominado Laredo, Espiño y montes bajos (Campo Comisán, Casalderrique, etc.) sito en el término municipal de Caldas de Reyes, y

RESULTANDO: Que por la Administración Forestal han sido realizados expedientes de investigación de 9 montes radicados en el Ayuntamiento de Caldas de Reyes, entre los que figura el denominado Laredo, Espiño y montes bajos (Campo Comisán, Casalderrique, etc.) que se describe de la forma siguiente:

PRIMERA PARCELA.-Cabida 122,00 Has.  
Límites: Norte, término de Valga.  
Sur, monte Paradola de Beall.  
Este, fincas particulares.  
Oeste, término de Cateira.

SEGUNDA PARCELA.-Cabida 19,25 Has.  
Límites: Norte, fincas particulares en zona conocida por Morangueira.  
Este, fincas particulares conocidas por Agro Moxín y Faltosíño.  
Sur, fincas particulares en zona conocida por Campomeáns.  
Oeste, fincas particulares en zona de Os Vasquiños Mecojo y Beboza de Abaixo.

GOBIERNO CIVIL  
DE  
PONTEVEDRA

JURADO PROVINCIAL DE Montes  
VECINALES EN MANO COMUN

N.º

RE.º 5-11-2

PARCELA NUMERO TRES.-Cabida 25,00 Has.  
Límites: Norte, Este y Sur, propiedades particulares.  
Oeste, camino público y parcela núm. 2.

PARCELA NUMERO CUATRO.-Cabida 4,50 Has.  
Límites: Norte, propiedades particulares.  
Este, camino y propiedades.  
Sur, propiedades particulares.  
Oeste, propiedades particulares.

PARCELA NUMERO CINCO.-Cabida 42,27 Has.  
Límites: Norte, fincas particulares en zona conocida por Regueira.  
Este, Idem en zonas conocidas por Agro Vello y río Bernafá.  
Sur, Idem en zonas conocidas por Estivada Vella y Pozo do Proci  
xo.  
Oeste, Idem en zonas conocidas por Feitoso y Casalderrique.

PARCELA NUMERO SEIS.-Cabida 28,75 Has.  
Límites: Norte, Este, Sur y Oeste, fincas particulares.

La Cabida total de las seis parcelas es de..... 241,77 Has.

GOBIERNO CIVIL  
DE  
PONTEVEDRA

N.º \_\_\_\_\_

Rf.º 5-11-2

JURADO PROVINCIAL DE MONTES  
VECINALES EN MANO COMÚN

**TANDO:** Que por el Jurado Provincial de Montes Vecinales en Mano Común en sesión celebrada el día 19 de diciembre de 1977, se acordó iniciar los trámites para la clasificación de 9 montes radicados en el Ayuntamiento de Caldas de Reyes.

**RESULTANDO:** Que por providencia del Instructor se ha solicitado del Sr. Registrador de la Propiedad de Caldas de Reyes la anotación preventiva del monte a que se refiere la presente resolución.

**RESULTANDO:** Que la iniciación del expediente se comunicó al Ayuntamiento y a la Cámara Agraria Local de Caldas de Reyes, así como a los vecinos de Carracedo todos ellos interesados en el mismo, y que se publicó a éstos efectos en el Boletín Oficial de la provincia núm. 32 de fecha 8 de febrero de 1978, concediéndose un plazo de 60 días para formular alegaciones.

**RESULTANDO:** Que ni el Ayuntamiento ni la Cámara Agraria Local de Caldas de Reyes se personaron en el expediente.

**RESULTANDO:** Que las Comunidades Vecinales se personan en los expedientes con arreglo al siguiente detalle:

- a) La de Santa María aportando documentos que acreditan que su monte fué dividido para su aprovechamiento en el año 1847.
- b) La de San Andrés de Cesár alogan en escrito que los montes de la parroquia pertenecen a los vecinos como de mano común desde innumerables generaciones, aportando documentos sobre el establecimiento de una sociedad repobladora con fecha auténtica del año 1923 y la distribución en parcelas para el aprovechamiento en el año 1924.
- c) Los de Sayar interesando la clasificación, acompañando copia del interrogatorio del Marqués de la Ensenada que dice que la parroquia tiene montes de sembrado para pastos y esquilmos.
- d) Los de Bemil interesando la clasificación de varios montes de Follonte.
- e) Los de Carracedo interesan la clasificación y aportan copia del Libro Real de Legos, en el que se relacionan los montes del común de la parroquia.

**RESULTANDO:** Que el monte está inscrito en el Registro de la Propiedad.

**RESULTANDO:** Que el monte está catalogado como de Utilidad Pública, desde que se hizo público el Catálogo, es decir con fecha 1 de febrero de 1901.

**VISTOS:** La Ley de Montes Vecinales en Mano Común de 27 de julio de 1968 y el Reglamento para su aplicación aprobado por Decreto 569/1970 de 26 de febrero; la Ley de Procedimiento Administrativo y disposiciones concordantes.

**CONSIDERANDO:** Que el artículo 1 de la Ley de 27 de julio de 1968 de Montes Vecinales en Mano Común incluye como tales a aquellos montes que con independencia de su origen vengan aprovechándose consuetudinariamente en régimen de comunidad.

**CONSIDERANDO:** Que en la relación de montes de la provincia del año 1847 figuran los de las parroquias de Caldas de Reyes como de propiedad del común de vecinos.

GOBIERNO CIVIL  
DE  
PONTEVEDRA

N.º

Rf.º 5-11-2

JURADO PROVINCIAL DE MONTES  
VECINALES EN MANO COMÚN

CONSIDERANDO: Que el artículo 2 de la misma Ley establece que no será -  
obstáculo para su clasificación como vecinales en mano común el que  
esos montes están incluidos en Catálogos, Inventarios o Registros  
con asignación de diferente titularidad.

CONSIDERANDO: A mayor abundamiento, que tales inscripciones e inclusio-  
nes a favor de los Ayuntamientos fueron debidas en gran parte a la  
necesidad de que tales montes fuesen inscritos en los correspondien-  
tes Registros y la única Entidad con personalidad jurídica era el  
propio Ayuntamiento, por lo que las inscripciones fueron efectuadas  
a su nombre, como única Entidad que ostentaba la representación de  
los vecinos.

CONSIDERANDO: Que en el propio Catálogo de Montes de la provincia la ti-  
tularidad se atribuyó a las parroquias correspondientes.

CONSIDERANDO: Que el supuesto presente incide plenamente en el ámbito -  
de la Ley de Montes Vecinales cuya finalidad esencial, como se de-  
termina en su preámbulo, es la de legalizar la situación en la que  
se encuentran los montes de distintos núcleos vecinales no consti-  
tuidos como Entidades Municipales cuyo aprovechamiento corresponde  
a determinadas personas ligadas o no por vínculos administrativos  
de vecindad, existentes en varias provincias, que vienen transou-  
rriendo por vías de anomalía, carentes de una regulación preci-  
sa, regulación que ahora está constituida por la Ley de Montes Ve-  
cinales que al otorgar a tales núcleos la personalidad jurídica -  
permite compatibilizar su aprovechamiento con las facultades reco-  
nocidas a la Administración, tanto en lo que concierne a la vincu-  
lación de tales montes con los Ayuntamientos como a las atribucio-  
nes que a la Administración Forestal del Estado le corresponden, -  
encaminadas a garantizar su adecuada explotación.

CONSIDERANDO: En definitiva, que la clasificación del monte y en conse-  
cuencia el reconocimiento de la titularidad del mismo al grupo co-  
munitario formado por los vecinos, con sujeción al régimen jurídi-  
co que establece el artículo 2 de la Ley citada y el artículo 38  
de su Reglamento, redundaría en un aprovechamiento más racional del  
mismo y en una más adecuada regularización de su situación jurídica.

En su virtud, el Jurado Provincial de Montes Vecinales en Mano  
Común, acuerda:

QUE DEBE CLASIFICAR Y CLASIFICA COMO MONTE VECINAL EN MANO CO-  
MUN EL MONTE DENOMINADO LARRO, ESPINO Y MONTES BAJOS  
TAL Y COMO SE DESCRIBE EN EL RESULTANDO PRIMERO DE ESTA RESOLUCION, COMO  
PROPIEDAD DE LOS VECINOS DE LA PARROQUIA DE CARRACEDO  
DEL TERMINO MUNICIPAL DE CALDAS DE REYES, POR REUNIR LOS REQUISITOS EXI-  
GIDOS EN EL ARTICULO PRIMERO DE LA LEY Y SEGUNDO DEL REGLAMENTO DE MON-  
TES VECINALES EN MANO COMUN.

La presente resolución podrá ser impugnada ante la jurisdic-  
ción ordinaria si procede, o en vía contencioso-administrativa ante la  
Sala correspondiente de la Audiencia Territorial de La Coruña en el pla-  
zo de dos meses, previo el de reposición ante este Jurado en el plazo  
de un mes a contar desde la notificación de la presente RESOLUCION.

GOBIERNO CIVIL  
DE  
PONTEVEDRA

JURADO PROVINCIAL DE MONTES  
VECINALES EN MANO COMUN

N.º \_\_\_\_\_

RF.º 5-11-2

Y para que oonste, surta efectos y en cumplimiento de lo dispuesto en el párrafo segundo del artículo veinticuatro del Reglamento de Montes Vecinales en Mano Común, se firma la presente RESOLUCION por los miembros del Jurado que asistieron a la sesión."

Transcurridos los plazos de interposición de recursos sin que éstos se hayan presentado, ésta RESOLUCION será firme a todos los efectos reglamentarios.

Lo que me complace en notificarlo para su conocimiento y demás efectos.

Dios le guarde.  
Pontevedra, 1978  
EL SECRETARIO DEL JURADO



Fdo.-Tomás Fernández Doctor.

- O Sr. Alcalde Presidente del Ayuntamiento.-CALDAS DE REYES.
- O Sr. Presidente de la Cámara Agraria Local.-CALDAS DE REYES.
- O Sr. Presidente de la Comunidad Vecinal del monte





**CONSELLERÍA DE AGRICULTURA, GANDERÍA E MONTES**  
 Dirección Xeral de Montes e Medio Ambiente Natural

San Lázaro, s/n - 15703 SANTIAGO

XUNTA DE GALICIA CONSELLERÍA DE AGRICULTURA, GANDERÍA E MONTES	
N.º	FECHA
4.359	2-10-96
DIRECCIÓN XERAL DE MONTES E M.A.N.	

Con data 27 setb. de 1996 o Excmo. Conselleiro dictou a seguinte RESOLUCIÓN:

1º.- Que se aprobe a rescisión das 49 Hás. do monte "Costa do Requeixón", consorcio 2032, da pertenza á Comunidade de CARRACEDO.

A restar da conta, gastos 11.357.613 pesetas.  
 A restar da conta, ingresos 3.555.125 pesetas.

2º.- Que se aprobe o convenio das seguintes características:

Nome: "Costa do Requeixon".  
 Elenco: 3615678.  
 Superficie: 49 Hás.  
 Pertenza: Comunidade de CARRACEDO.  
 Concello: Caldas de Reis.  
 Saldo inicial: 7.802.488 pesetas.

XUNTA DE GALICIA CONSELLERÍA DE AGRICULTURA, GANDERÍA E MONTES Delegación de Pontevedra	
DATA - 3 OCT. 1996	
Núm. Registro 16741	
<b>ENTRADA</b>	

O que lle comunico ós efectos oportunos. Adxúntase dous exemplares das Bases do Convenio unha delas para entidade propietaria.

Santiago de Compostela, 1 de outubro de 1996.

O SUBDIRECTOR XERAL DE MONTES,  
 E INDUSTRIAS FORESTAIS,

Asdo: Plácido Baamonde López.

SR. XEFE DO SERVICIO DE MONTES E INDUSTRIAS FORESTAIS DE PONTEVEDRA. -

**C O N V E N I O**

N.º	36	15678
-----	----	-------

En Santiago de Compostela, a ..... de ..... de mil novecentos noventa e .....

**R E U N I D O S**

Dunha banda, D. Antonio Luis Rosón Perez, por delegación Conselleiro de Agricultura, Gandería e Montes, en virtude da representación que legalmente ostenta Orde do 13.12.1993

Da outra, D. Antonio Torres Vazquez ....., como representante da comunidade propietaria do monte veciñal en man común de CARRACEDO ....., segundo se acredita neste mesmo documento.

Ámbalas dúas partes recoñécense capacidade suficiente para asina-lo presente convenio.

**E X P O Ñ E N**

O artigo 27.10 do Estatuto de Autonomía para Galicia establece a competencia exclusiva da Comunidade Autónoma en materia de montes e aproveitamentos forestais, sen prexuízo do disposto no artigo 149.1.23 da Constitución.

Ó abeiro destas disposicións promulgáronse os Reais Decretos 167/81, 1234/83 e 1535/84, de traspaso de funcións e servizos á Comunidade Autónoma de Galicia en materia de conservación da natureza.

Este convenio establécese ó abeiro do previsto na Lei 5/77, de 4 de xaneiro, sobre fomento da produción forestal, desenvolvida polo Real Decreto 1279/78, de 2 de maio, que aproba o seu regulamento, e modificado polo Decreto 69/84, de 23 de marzo da Xunta de Galicia.

Este convenio rexerase polas cláusulas que a continuación se consignan:

1ª.— O convenio ten por obxecto:

a) A modificación das condicións establecidas nos Consorcios subscritos con datas do ano 1942 para a repoboación dos terreos que se describen na cláusula 2ª, quedando anulado este Consorcio na parte afectada polo presente convenio.

b) A incorporación a este novo contrato do voo e obras auxiliares creadas ó abeiro do Consorcio anterior.

c) A repoboación forestal dos terreos aínda susceptibles dela que se describen na cláusula segunda, a conservación e tratamento silvícola das masas que se creen, e o seu aproveitamento, ademais dos traballos de melloras do monte.

d) A conservación, tratamento silvícola e aproveitamento do arborado preexistente e independente do Consorcio anterior, que continuará pertencendo á entidade propietaria (rísquese, de non existir).

e) As obras e traballos complementarios e auxiliares concordantes cos anteriores fins.

2ª.— Os terreos afectados polo presente Convenio pertencen a comunidade integrada polos veciños da parroquia de Carracedo

e son os que a continuación se describen:

Denominación: "Costa do Requeixón"

Termo municipal: CALDAS DE REIS

Provincia: PONTEVEDRA

Situación administrativa e legal: Monte veciñal en mán común

Límites:

N.: Termo municipal de Valga

S.: Montes da parroquia de Vemil

L.: Mais monte de Carracedo

O.: Termo municipal de Catoira

Superficie: 49 Haa.

Estado forestal: 49 Haa de "Pinus pinaster"

Con arborado pertencente á comunidade propietaria do chan:

Con voo creado procedente da repoboación realizada en virtude do consorcio anterior, que se converte e anula:  
49 Haa

Sen vexetación arbórea: -

Servidumes: -

3º.— O chan continuará pertencendo a Comunidade de Carracedo

que achega ó convenio:

- A súa participación no voo creado en virtude do consorcio sinalado.
- Os terreos descritos na cláusula segunda
- O arborado da súa pertenza existente nestes terreos (risque se non existise).

4º.— A Consellería de Agricultura, Gandería e Montes aporta ó convenio a súa participación no voo creado en virtude do anterior consorcio e as cantidades necesarias para cubri-los gastos a que dará lugar a súa execución.

Na correspondente conta de gastos, o 50 por cento contabilizarase en concepto de subvención; o restante 50 por cento, como anticipo reintegrable, ó interese do 1 por cento anual.

5º.— Como primeira partida da conta do convenio consignarase o saldo acreedor resultante de actualizar as contas de gastos e ingresos dos consorcios anteriores, que quedarán total ou parcialmente extinguidos. Este saldo, que será a diferenza entre a suma das partidas de gastos sufragados pola Consellería de Agricultura, Gandería e Montes, e os ingresos desta considerarase anticipo e, a partir del, aplicaráselle á nova conta o réxime previsto de subvencións e anticipos.

A relación de consorcios a converter é como segue: Consorcio 2032



Don RAMONA CELIA FERNÁNDEZ-ALVAREZ, encargado da sección provincial do Rexistro Xeral de Montes Veciñais en Man Común.

**CERTIFICO:**

1.— Que entre os antecedentes que obran en poder deste rexistro figura copia dos estatutos da comunidade propietaria do monte veciñal en man común da Parroquia de Carracedo, do Concello de Caldas de Reyes

2.— Que, así mesmo, figura Don Antonio Torres Vazquez, e Don Andrés Cordo Iglesias, como presidente e secretario, respectivamente, da xunta rectora, deica 10/9/1999.

E para que conste, expido a presente certificación en Pontevedra, a 30 de maio de 1999.



Don Andrés Cordo Iglesias, Secretario de Comunidade de Montes veciñais en man común de Carracedo.

CERTIFICO: Que as cláusulas que anteceden foron aprobadas por esta comunidade, cumpríndose o requisito do quorum, en sesión celebrada o día 24 decembro 1995 estando designado Don Antonio Torres Vazquez representante dela para efectos da firma do convenio.

E para que conste, expido a presente certificación en Carracedo a tres de xuño de mil novecientos noventa e seis.

O SECRETARIO,

Visto e prace,

O   
Presidente

Asdo.: Antonio Torres Vazquez

Asdo.: Andrés Cordo Iglesias

D. TOMAS FERNÁNDEZ-COUTO JUANAS, Director Xeral de Montes e Medio Ambiente Natural da Consellería de Agricultura, Gandería e Montes da Xunta de Galicia, dá a súa conformidade ás bases do presente convenio, e propón a súa sinatura.



Por a propiedade,



En Consellería de Agricultura, Gandería e Montes,

O CONSELLEIRO,

R/D

O SECRETARIO XERAL,

Asdo.: Antonio Luis Rosón Pérez. (O.do 13/12/93)

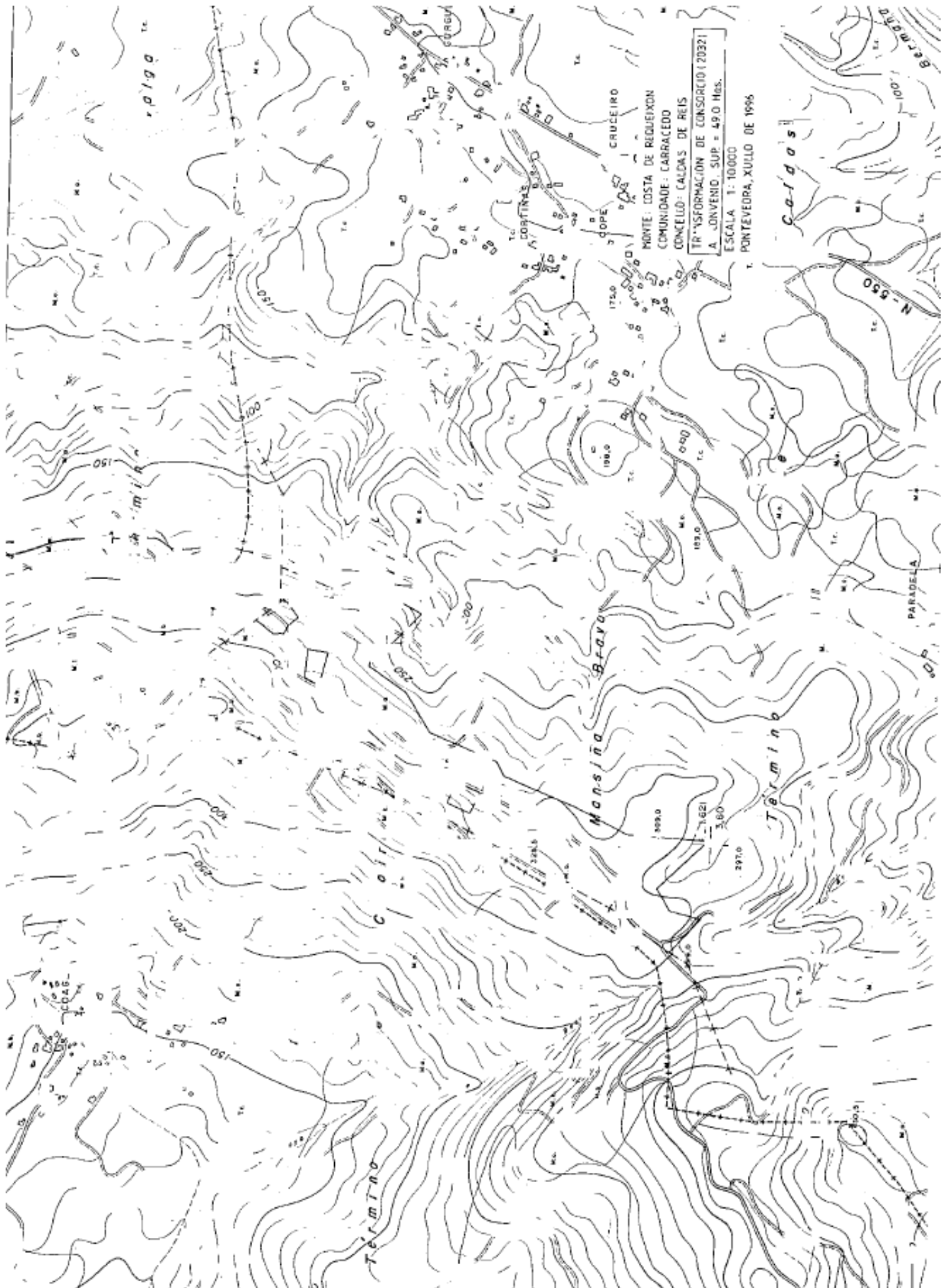

TRANSFORMACION DE CONSORCIO 120321  
A. ONVENIO. SUP = 49.0 Hec.  
ESCALA 1:10000  
PONTEVEDRA, XULLO DE 1996

Caldas

Mansión Brava

Termino

PARADELA

N-550

Betanzos

CRUCEIRO  
DOPE  
CORTINAS  
Corteira

Palga

TERMINO

Palma

Horta

150

100

50

150

100

50

0

100

200

300

400

500

600

700

800

900

1000

1100

1200

1300

1400

1500

1600

1700

1800

1900

2000

2100

2200

2300

2400

2500

2600

2700

2800

2900

3000

3100

3200

3300

3400

3500

3600

3700

3800

3900

4000

4100

4200

4300

4400

4500

4600

4700

4800

4900

5000

5100

5200

5300

5400

5500

5600

5700

5800

5900

6000

6100

6200

6300

6400

6500

6600

6700

6800

6900

7000

7100

7200

7300

7400

7500

7600

7700

7800

7900

8000

8100

8200

8300

8400

8500

8600

8700

8800

8900

9000

9100

9200

9300

9400

9500

9600

9700

9800

9900

10000