



GOBIERNO CIVIL
DL
PONTEVEDRA

JURADO PROVINCIAL DE MONTES

E/F/E. VICINALES EN MANO COMUN

N.º 24 - R.º 5-11-2

El Jurado Provincial de Montes Vecinales en Mano Común de Pontevedra, ha dictado la siguiente RESOLUCION:

Asistentes:
Presidente: Ilmo.Sr.
Don Miguel A. Delmas y Pérez de Salcedo.

Vicepresidentes:
Ilmo.Sr. Don Manuel Lendeiro Piñeiro.

Vocales:
Don Luis Solano Aguiayo.
Don José L. de la Torre Nieto.
Don José Casal Pereira.
Don Ricardo García Borregón.
Don Pedro Rial López.

Vocales por el monte:
Don Adolfo Abalo Ríos.
Don Alfredo Andiñón Monteagudo.
Don Ramón Castro Treviño.

Secretarios:
Don Víctor Soto Bello.

En la Ciudad de Pontevedra,

siendo las dieciséis

horas del día dieciséis

de julio de mil novecientos

ochenta, con asistencia de

---oOo---

los señores que al margen se

expresan, se reunió el Jurado Provincial de Montes Vecinales en Mano Co

mún, con objeto de estudiar la clasificación del monte que se indica,

situado en el término municipal de CALDAS DE REYES, y

RESULTANDO: Que por la Administración Forotal han sido realizados expedientes de investigación de 9 montes radicados en el Ayuntamiento de Caldas de Reyes, entre los que figura el denominado Pena, Calve, Montecarreiro y Montes Bajos (Armada, Souto, Baltar, Sobreloureiro) que se describe de la forma siguiente:

PARCELA NUMERO UNO.
Límites: Norte, fincas particulares.
Sur, fincas particulares y parroquia de San Andrés.
Este, término municipal de Cuntia.
Oeste, fincas particulares.
Superficie: 381 Has.

PARCELA NUMERO DOS.
Límites: Norte, fincas particulares.
Sur, Parroquia de Carracedo.
Este y Oeste, fincas particulares.
Superficie: 10 Has.

PARCELA NUMERO TRES.
Límites: Norte, Sur, Este y Oeste, fincas particulares.
Superficie: 54 Has.

PARCELA NUMERO CUATRO.
Límites: Norte, Sur, Este y Oeste, fincas particulares.
Superficie: 12 Has.

La cabida total de las cuatro parcelas es de..... 457 Has.

RESULTANDO: Que por el Jurado Provincial de Montes Vecinales en Mano Común en sesión celebrada el día 19 de diciembre de 1977, se acordó iniciar los trámites para la clasificación de 9 montes radicados en el Ayuntamiento de Caldas de Reyes.

RESULTANDO: Que por providencia del Instructor se ha solicitado del Sr. Registrador de la Propiedad de Caldas de Reyes la anotación preventiva del monte a que se refiere la presente propuesta.

RESULTANDO: Que la iniciación del expediente se comunicó al Ayuntamiento de Caldas de Reyes, así como a los vecinos de San Clemente de Cesar y a la Cámara Agraria Local de Caldas de Reyes, interesados en el mismo y que se publicó a estos efectos en el Boletín Oficial de la provincia núm. 32 de fecha 6 de febrero de 1978, concediéndose un plazo de 60 días para formular alegaciones.

RESULTANDO: Que ni el Ayuntamiento ni la Cámara Agraria Local de Caldas de Reyes se personaron en el expediente.

RESULTANDO: Que la comunidad parroquial alega en escrito que los montes de la parroquia pertenecen a los vecinos como de mano común desde innumerables generaciones, aportando documentos sobre el establecimiento de una sociedad repobladora con fecha auténtica del año 1923 y la distribución en parcelas para el aprovechamiento en el año 1924. Asimismo aportan copia del libro real de legos en el que relaciona los montes del común de la parroquia.

GUBIERNU CIVIL
DE
PONTEVEDRA

JURADO PROVINCIAL DE MONTES
VECINALES EN MANO COMÚN

N.º _____

Rt.º 5-11-2

RESULTANDO: Que el monte está inscrito en el Registro de la Propiedad.

RESULTANDO: Que el monte está catalogado en parte como de Utilidad Pública.

RESULTANDO: Que el Jurado Provincial de Montes Vecinales en Mano Común teniendo en cuenta sentencia recaída por los tribunales ordinarios, acordó en sesión de fecha 20 de febrero de 1979: a) Recabar de la Audiencia Territorial de La Coruña para que informe si esa sentencia es firme o si por el contrario se ha interpuesto contra ella nuevo recurso. b) Nombrar nuevos Instructores-Ferentes para el expediente del monte de San Clemente de Cesar, nombramiento que recayó en los que suscribimos la presente propuesta de resolución.

RESULTANDO: Que la Junta Parroquial de San Clemente de Cesar desistió del recurso de casación interpuesto contra la sentencia dictada por la Audiencia Territorial en 20 de febrero de 1978.

RESULTANDO: Que el Ayuntamiento a la vista de la actuación de la Junta Parroquial, hizo firme en sesión de la Corporación de 2.10.79, el acuerdo tomado de manera condicional en 2 de octubre de 1979, en el sentido de considerar como de "mano común" los montes Carreiro, Armada y demás de la parroquia de San Clemente de Cesar.

RESULTANDO: Que en la relación de montes exceptuados de la desamortización del año 1847, figuran como de "mano común" los montes de la parroquia de San Clemente de Cesar.

V I S T O Si La Ley de Montes Vecinales en Mano Común de 27 de julio de 1968 y el Reglamento para su aplicación aprobado por Decreto 569/1970 de 26 de febrero; la Ley de Procedimiento Administrativo y disposiciones concordantes.

CONSIDERANDO: Que el artículo 1 de la Ley de 27 de julio de 1968 de Montes Vecinales en Mano Común incluye como tales a aquellos montes que con independencia de su origen vayan aprovechándose consuetudinariamente en régimen de comunidad.

CONSIDERANDO: Que el artículo 2 de la misma Ley de Montes Vecinales en Mano Común establece que no será obstáculo para su clasificación como vecinales en mano común el que esos montes estén incluidos en Catálogos, Inventarios o Registros con asignación de diferente titularidad.

CONSIDERANDO: A mayor abundamiento, que tales inscripciones e inclusiones a favor de los Ayuntamientos fueron debidas en gran parte a la necesidad de que tales montes fuesen inscritos en los correspondientes registros y la única Entidad con personalidad jurídica era el propio Ayuntamiento, por lo que las inscripciones fueron efectuadas a su nombre, como única Entidad que ostentaba la representación de los vecinos.

CONSIDERANDO: Que el supuesto presenta incidir plenamente en el ámbito de la Ley de Montes Vecinales en Mano Común cuya finalidad esencial, como determina su preámbulo, es la de legalizar la situación en la que se encuentran los montes de distintos núcleos vecinales no constituidos como Entidades Municipales cuyo aprovechamiento corresponde a determinadas personas ligadas o no por

GOBIERNO CIVIL

PONTEVEDRA

JURADO PROVINCIAL DE MONTES
VECINALES EN MANO COMUN

N.º

REF. 5-11-2

vínculos administrativos de vecindad existentes en varias provin-
cias, que vienen transcurriendo por vías de anomalía, carencia
de una regulación precisa, regulación que ahora está constituida
por la Ley de Montes Vecinales que al otorgar a tales núcleos la
personalidad jurídica permite compatibilizar su aprovechamiento
con las facultades reconocidas a la Administración, tanto en lo
que concierne a la vinculación de tales montes con los Ayuntamien-
tos como a las atribuciones que a la Administración Forestal del
Estado le corresponden, encaminadas a garantizar su adecuada ex-
plotación.

CONSIDERANDO: Que existe acuerdo entre los interesados, Junta Vecinal
y Ayuntamiento en que se llavo a cabo la clasificación de los mon-
tes de la parroquia de San Clemente de Cesar, llegando a una transac-
ción y suspendiendo el recurso de casación que había interpuesto
ante el Tribunal Supremo.

CONSIDERANDO: En definitiva, que la clasificación del monte y en conse-
cuencia el reconocimiento de la titularidad del mismo al grupo co-
munitario formado por los vecinos, con sujeción al régimen jurí-
dico que establece el artículo 2 de la Ley citada y el artículo
38 de su Reglamento, redundaría en un aprovechamiento más racion-
al del mismo y en una más adecuada regularización de su situa-
ción jurídica.

En su virtud, el Jurado Provincial de Montes Vecinales en Ma-
no Común, acuerda:

QUE DEBE CLASIFICAR Y CLASIFICA COMO MONTE VECINAL EN MANO CO-
MUN EL MONTE DENOMINADO PERNA, CALVO, MARCO CARRILLO Y MONTES BAJOS
DE ESTA RESOLUCION, COMO DE PROPIEDAD DE LOS VECINOS DE SAN CLEMENTE DE
CESAR DE LA PARROQUIA DE S. CLEMENTE DE CESAR
DEL TERMINO MUNICIPAL DE CALDAS DE REYES.
POR REUNIR LOS REQUISITOS EXIGIDOS POR EL ARTICULO PRIMERO DE LA LEY Y
SEGUNDO DEL REGLAMENTO DE MONTES VECINALES EN MANO COMUN.

La presente Resolución podrá ser impugnada ante la Jurisdic-
ción ordinaria si procede, o en vía contencioso-administrativa ante la
Sala correspondiente de la Audiencia Territorial de La Coruña en el pla-
zo de dos meses, previo el de reposición ante este Jurado en el plazo
de un mes a contar desde la notificación de la presente RESOLUCION.

Término

17-07-80

PO 5 6 1

Valga

de



Casal de Erigio

Ctra. local de
Cernadas a Cuntis

o de La Coruña
edondela

Caselaingo

Corcos

Casalderrique

Gurgulón

CARRACEDO

(S. Maria)

Cruceiro

CESAR

(S. Clemente)

Faramontans

"MAXAL DOIRO"

"OUTEIRO"

"RAPEIRO"

"MONTE CALVO"

Ballar

Campelo

Souta

Cesariños

C.ª Greñ

Aboy

C.ª Nariño

Término

de

Cuntis

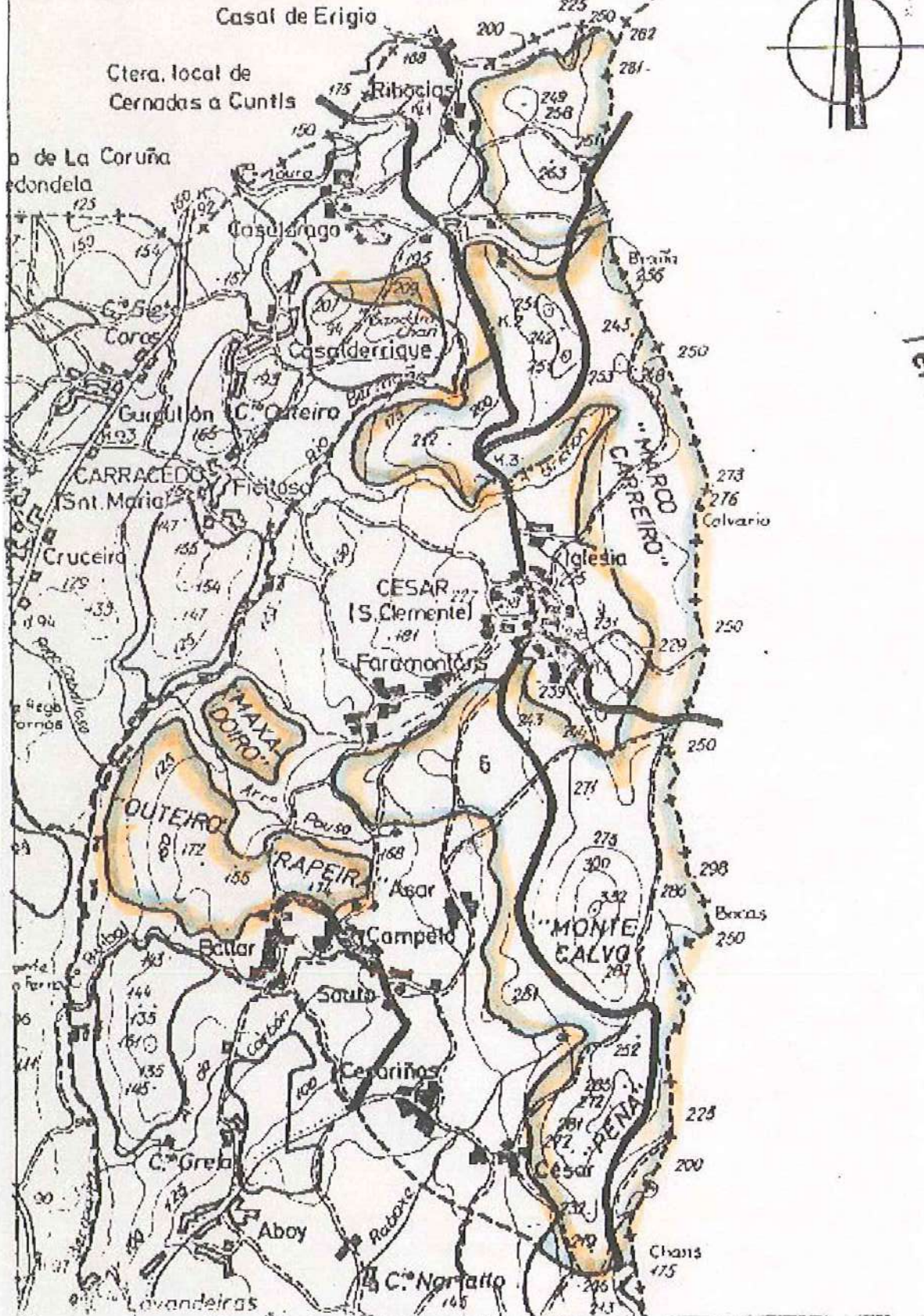

ID: 2477

	CONSELLERIA DE MEDIO AMBIENTE Delegación Provincial Benito Corbal, 47		36071 - PONTEVEDRA
	Data 31/08/04	Referencia Sº MONTES	

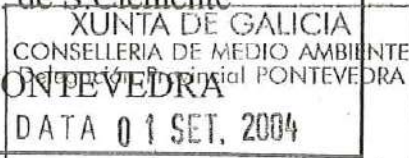
Asunto Rtdo. informe PERMUTA 10/04	Destinatario D. Manuel Rajoy Iglesias Pte da C.M.V.M. de S. Clemente de Cesar Caldas de Reis PONTEVEDRA	 XUNTA DE GALICIA CONSELLERIA DE MEDIO AMBIENTE Delegación Provincial PONTEVEDRA DATA 01 SET. 2004
		Núm. Rexistro 11186 SAIDA

Cumprimentando o ordeado polo vixente Regulamento de Montes Veciñais en Man Común , e visto o informe do enxeñeiro técnico forestal do distrito Caldas Sahnés, este servizo **informa favorablemente** á permuta de terreo entre unha parcela do monte “Armada” propiedade da Comunidade de Montes Veciñais en Man Común de S. Clemente de Cesar, concello de Caldas de Reis, e as parcela denominada “Fontenla” propiedade de Jose Iglesias Fernández

Signifícase que de conformidade co artigo 8 de Lei 13/89 de 10 de outubro de Montes Veciñais en Man Común e o artigo 9 do decreto 260 /92 do 4 de setembro polo que se aproba o regulamento de dita lei “ o presidente da comunidade de montes veciñais dará traslado nun prazo de dous meses ó Rexistro de Montes Veciñais en Man Común da permuta acompañando unha copia auténtica do documento público do contrato e o plano topográfico das parcelas.

O xefe do Servizo de Montes e I.F.



Manuel Francisco Gutiérrez

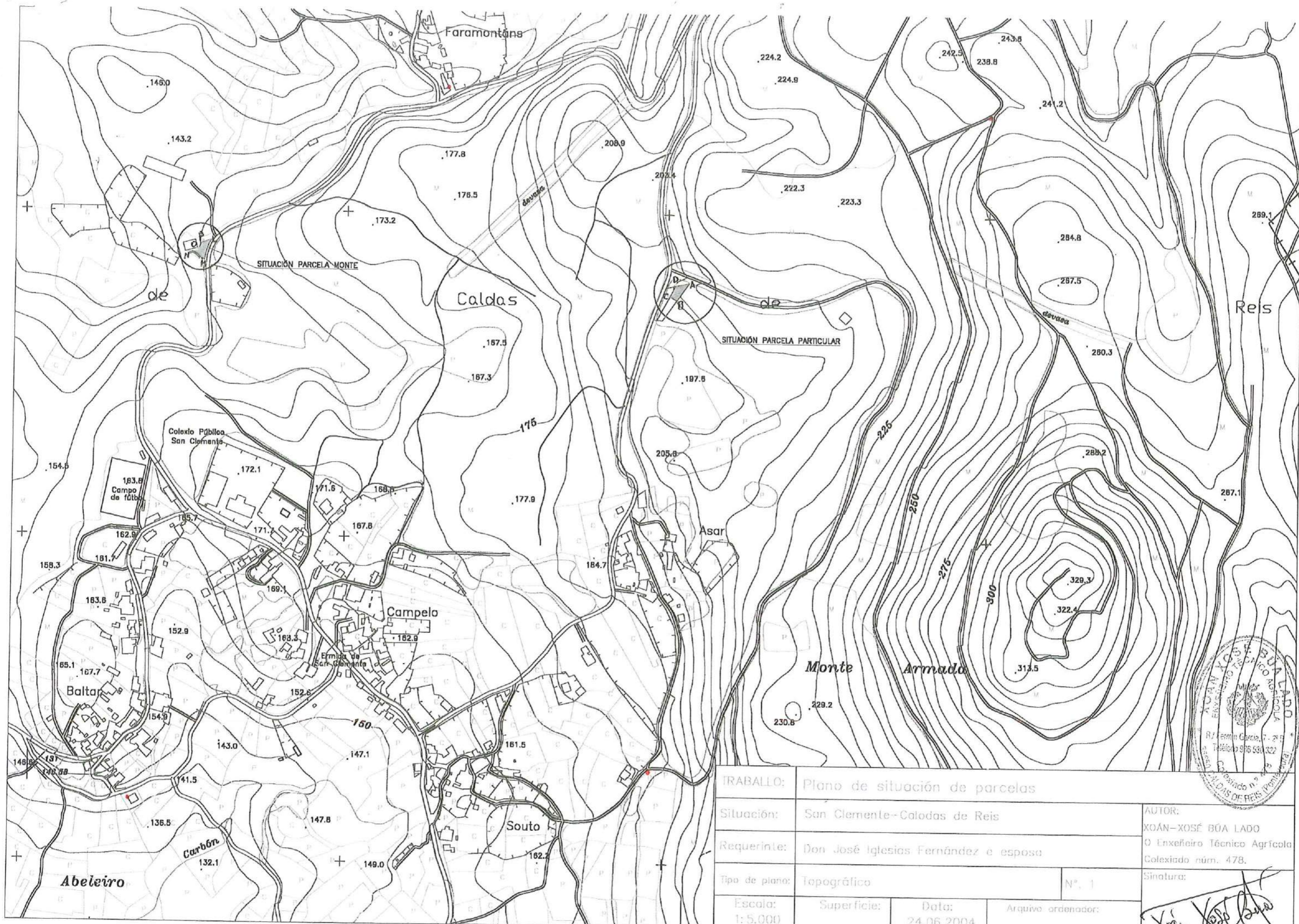

TRABALLO:		Plano de situación de parcelas	
Situación:		San Clemente-Caldas de Reis	
Requerinte:		Don José Iglesias Fernández e esposa	
tipo de plano:		Topográfico	Nº. 1
Escala:	Superficie:	Data:	Arquivo ordenador:
1:5.000		24.06.2004	
			AUTOR: XOÁN-XOSÉ BUA LADO O Enxeñeiro Técnico Agrícola Colexiado núm. 478. Sinatura: <i>Xoán José Bua</i>

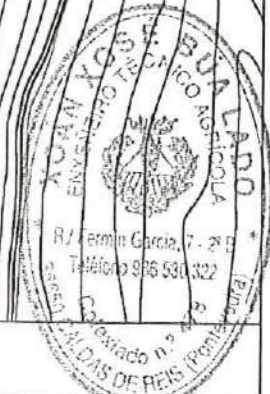

VI. ANUNCIOS**A) ADMINISTRACIÓN AUTONÓMICA****CONSELLERÍA DO MEDIO RURAL**

ANUNCIO do 20 de decembro de 2024, do Xurado Provincial de Clasificación de Montes Veciñais en Man Común de Pontevedra, polo que se publica o acordo sobre o deslindamento parcial realizado entre as comunidades de montes veciñais en man común de San Clemente de Cesar (Caldas de Reis) e Casal (Cuntis), respecto da estrema común dos seus montes (expediente DC22136).

Para os efectos previstos no artigo 53 da Lei 7/2012, do 28 de xuño, de montes de Galicia, dáse publicidade ao acordo adoptado polo Xurado Provincial de Clasificación de Montes Veciñais en Man Común de Pontevedra, o 27 de novembro de 2024, en relación co deslindamento parcial entre as comunidades de montes veciñais en man común de San Clemente de Cesar (Caldas de Reis) e Casal (Cuntis), respecto da estrema común dos seus montes (expediente DC22136).

Feitos:

Primeiro. O 28.9.2022 o presidente da Comunidade de Montes Veciñais en Man Común (en diante, CMVMC) de San Clemente de Cesar presenta no rexistro electrónico da Xunta de Galicia, co número de entrada 2022/2382330, solicitude de deslindamento entre a CMVMC de San Clemente de Cesar (Caldas de Reis) e a CMVMC de Casal (Cuntis).

Os montes veciñais en man común (en diante, MVMC) afectados por este deslindamento son:

– MVMC do Pena, Calvo, Marco Carreiro e Montes Baixos (ID Monte: 2477) da CMVMC de San Clemente de Cesar.

– MVMC de Casal e Carballeira do Tombo (ID Monte: 2645) da CMVMC de Casal.

Segundo. Consta no expediente a seguinte documentación do deslindamento conforme o artigo 53 da Lei 7/2012:

- Acta do deslindamento o 12.2.2022.
- Acta de conciliación número 3/2022 entre as comunidades no Xulgado de Paz de Cuntis o 16.9.2022.



- Certificado do secretario da CMVMC de San Clemente de Cesar coa conformidade do presidente do 4.4.2022 da aprobación en asemblea do 3.4.2022.

- Certificado do secretario da CMVMC de Casal coa conformidade do presidente do 30.8.2022 da aprobación en asemblea do 23.4.2022.

- Memoria descritiva co plano de deslindamento e cartografía en formato dixital no Datum ETRS89/UTM zona 29N EPSG: 25829. Asinado o 28.9.2022 polo enxeñeiro técnico forestal colexiado número 26 do COETF de Galicia. As emendas realizadas producen a súa modificación.

- Informe de validación gráfica catastral CSV: 8WN4731XDNEK02AM e NRES-7PQHRD16D5KR realizado conxuntamente co expediente DC22138 (deslindamento entre a CMVMC de San Clemente de Cesar e a CMVMC de Vilameán) e o expediente DC22137 (deslindamento entre a CMVMC de San Clemente de Cesar e a CMVMC de Magán) (para a comunicación da alteración catastral consonte o artigo 55.3 da Lei 7/2012), que polo principio de colaboración entre administracións deberá verificar a Xerencia Territorial de Catastro.

Terceiro. A liña de deslindamento proposta ten unha lonxitude de 1.256 metros e está composta polos seguintes puntos:

Punto 1-	X: 531731,70	Y: 4722861,63
Punto 2-	X: 531745,47	Y: 4722770,95
Punto 3-	X: 531843,76	Y: 4722606,57
Punto 4-	X: 531942,36	Y: 4722367,62
Punto 5-	X: 532014,58	Y: 4722133,69
Punto 6-	X: 531950,78	Y: 4722007,43
Punto 7-	X: 531942,73	Y: 4721972,56
Punto 8-	X: 531957,57	Y: 4721949,75
Punto 9-	X: 531995,45	Y: 4721876,06
Punto 10-	X: 531993,36	Y: 4721835,64
Punto 11-	X: 531991,85	Y: 4721806,67
Punto 12-	X: 532013,41	Y: 4721713,53
Punto 13-	X: 532014,04	Y: 4721708,72
Punto 14-	X: 531996,11	Y: 4721453,13
Punto 15-	X: 532003,16	Y: 4721345,67



Revisada a cartografía das resolucións de clasificación de ambos os MVMC detéctase que ambas lindan, a excepción do tramo entre o punto 14 e punto 15, segundo os esbozos de clasificación os lindes establécense entre a CMVMC de San Clemente de Cesar e a CMVMC de Vilameán. Neste tramo os lindes quedan xustificados pola conformidade do 24.3.2024 da CMVMC de Vilameán ao deslindamento en trámite.

O deslindamento está formado por tres tramos:

Tramo 1: punto 1 -punto 11.

Tramo 2: punto 12 -punto 13.

Tramo 3: punto 14 -punto 15.

O punto 15 é coincidente co punto 1 do expediente DC22138 (deslindamento entre a CMVMC de San Clemente de Cesar e a CMVMC de Vilameán).

A liña do deslindamento non respecta exactamente a liña do Instituto Xeográfico Nacional entre os concellos de Cuntis e Caldas de Reis.

A liña do deslindamento produce modificacións na cartografía dos esbozos de clasificación. Ambas as CMVMC realizan un axuste para que o deslindamento sexa coincidente no punto inicial e final coa planimetría existente. A modificación do esbozo da CMVMC de Vilameán queda establecido no expediente DC22138.

O Servizo de Montes considera que a solicitude se axusta ao establecido no artigo 53, polo que propón a aprobación do deslindamento segundo a liña presentada.

Consideracións legais e técnicas:

Primeira. Esta resolución dítase de conformidade co disposto na Lei 39/2015, do 1 de outubro, do procedemento administrativo común das administracións públicas.

Segunda. O artigo 53 da Lei 7/2012, do 28 de xuño, de montes de Galicia, recolle o procedemento que hai que seguir no deslindamento entre montes veciñais en man común e establece que o Xurado Provincial de Clasificación de Montes Veciñais en Man Común, logo do exame da documentación presentada, ditará resolución que será publicada no *Diario Oficial de Galicia* e notificada ás comunidades interesadas.



De acordo cos feitos e consideracións legais e técnicas expostos, o Xurado, por unanimidade dos seus membros,

ACORDA:

Aprobar o deslindamento parcial realizado entre a CMVMC de San Clemente de Cesar (Caldas de Reis) e Casal (Cuntis), respecto da súa estrema común nos termos indicados no feito terceiro.

Contra a presente resolución, que pon fin á vía administrativa, poderase interpoñer recurso de reposición con carácter potestativo perante o Xurado Provincial de Clasificación de Montes Veciñais en Man Común de Pontevedra no prazo dun mes, ou ben interpoñer directamente recurso contencioso-administrativo perante o Xulgado do Contencioso-Administrativo de Pontevedra no prazo de dous meses contados desde o día seguinte ao desta notificación, de acordo co disposto nos artigos 123 e 124 Lei 39/2015, do 1 de outubro, do procedemento administrativo común das administracións públicas, e nos artigos 8 e 46 da Lei 29/1998, do 13 de xullo, reguladora da xurisdición contencioso-administrativa.

Pontevedra, 20 de decembro de 2024

Antonio Crespo Iglesias
Presidente do Xurado Provincial de Clasificación de Montes Veciñais
en Man Común de Pontevedra



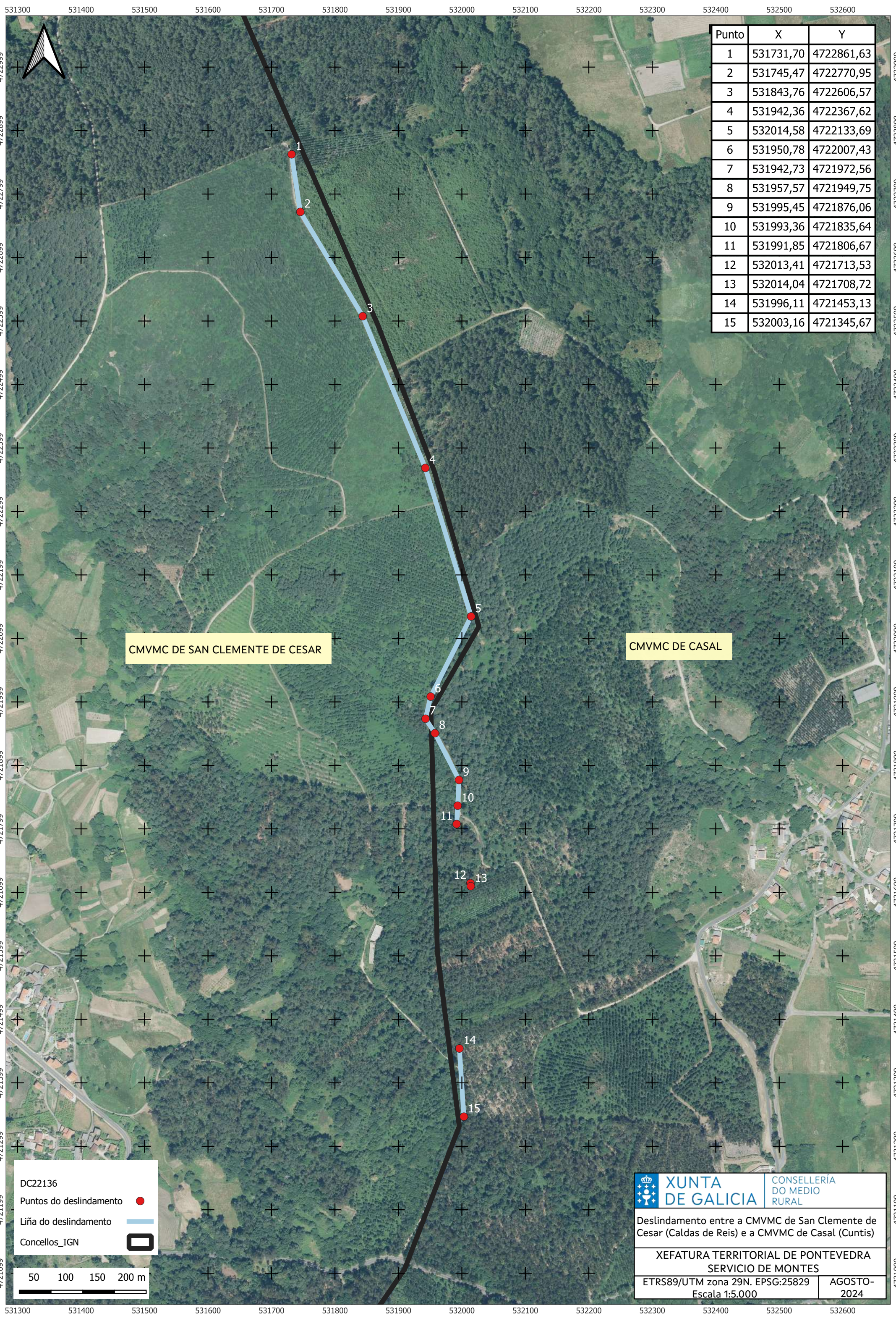

Punto	X	Y
1	531731,70	4722861,63
2	531745,47	4722770,95
3	531843,76	4722606,57
4	531942,36	4722367,62
5	532014,58	4722133,69
6	531950,78	4722007,43
7	531942,73	4721972,56
8	531957,57	4721949,75
9	531995,45	4721876,06
10	531993,36	4721835,64
11	531991,85	4721806,67
12	532013,41	4721713,53
13	532014,04	4721708,72
14	531996,11	4721453,13
15	532003,16	4721345,67

CMVMC DE SAN CLEMENTE DE CESAR

CMVMC DE CASAL

DC22136

Puntos do deslindamento ●

Liña do deslindamento —

Concellos_IGN □

XUNTA DE GALICIA CONSELLERÍA DO MEDIO RURAL

Deslindamento entre a CMVMC de San Clemente de Cesar (Caldas de Reis) e a CMVMC de Casal (Cuntis)

XEFATURA TERRITORIAL DE PONTEVEDRA
SERVICIO DE MONTES

ETRS89/UTM zona 29N. EPSG:25829 | AGOSTO-2024

Escala 1:5.000

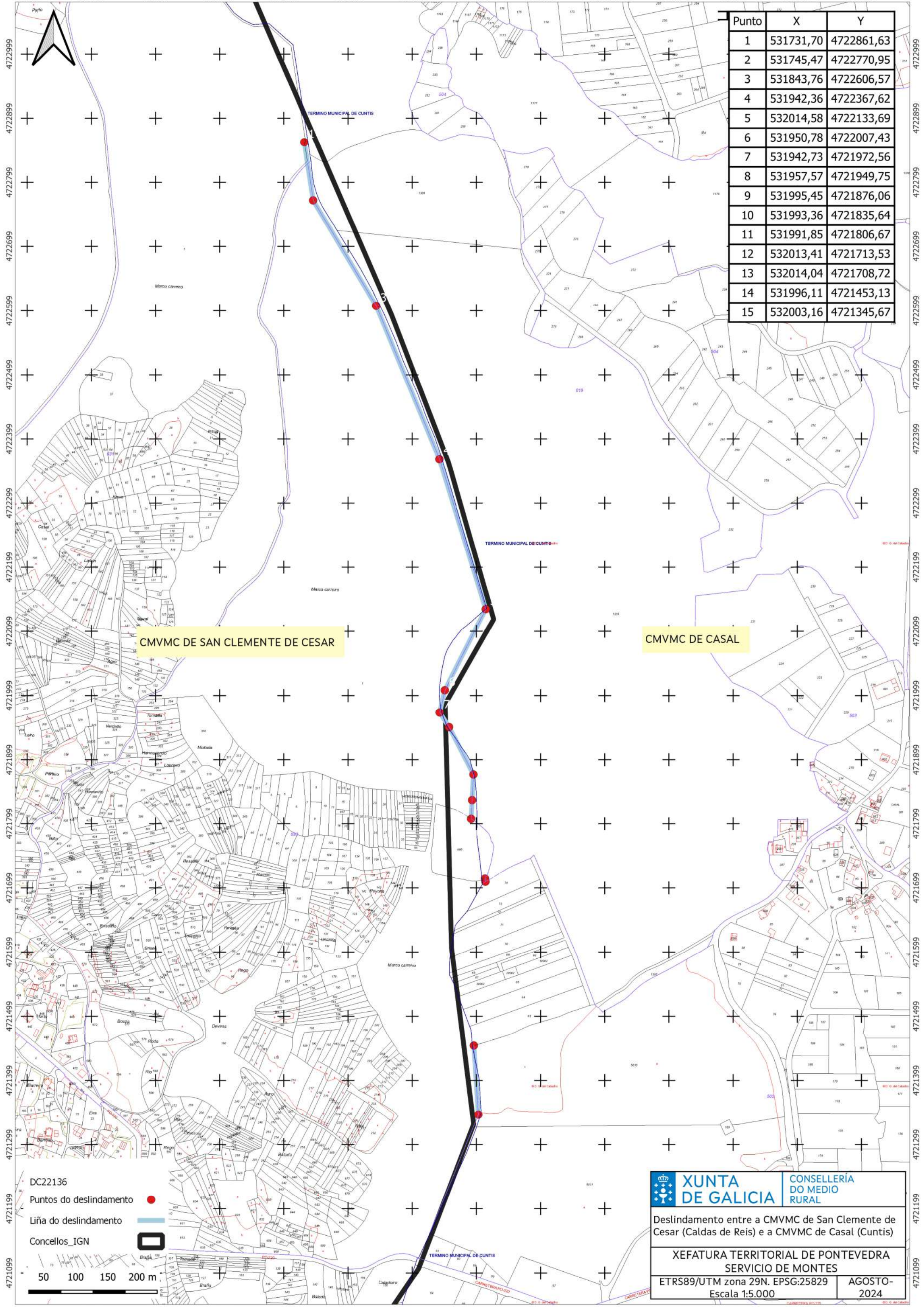

Punto	X	Y
1	531731,70	4722861,63
2	531745,47	4722770,95
3	531843,76	4722606,57
4	531942,36	4722367,62
5	532014,58	4722133,69
6	531950,78	4722007,43
7	531942,73	4721972,56
8	531957,57	4721949,75
9	531995,45	4721876,06
10	531993,36	4721835,64
11	531991,85	4721806,67
12	532013,41	4721713,53
13	532014,04	4721708,72
14	531996,11	4721453,13
15	532003,16	4721345,67

CMVMC DE SAN CLEMENTE DE CESAR

CMVMC DE CASAL

DC22136

Puntos do deslindamento ●

Liña do deslindamento —

Concellos_IGN

50 100 150 200 m

XUNTA DE GALICIA **CONSELLERÍA DO MEDIO RURAL**

Deslindamento entre a CMVMC de San Clemente de Cesar (Caldas de Reis) e a CMVMC de Casal (Cuntis)

XEFATURA TERRITORIAL DE PONTEVEDRA
SERVICIO DE MONTES

ETRS89/UTM zona 29N. EPSG:25829 AGOSTO-2024

Escala 1:5.000

VI. ANUNCIOS**A) ADMINISTRACIÓN AUTONÓMICA****CONSELLERÍA DO MEDIO RURAL**

ANUNCIO do 20 de decembro de 2024, do Xurado Provincial de Clasificación de Montes Veciñais en Man Común de Pontevedra, polo que se publica o acordo sobre o deslindamento parcial realizado entre as comunidades de montes veciñais en man común de San Clemente de Cesar (Caldas de Reis) e Magán (Cuntis), respecto da estrema común dos seus montes (expediente DC22137).

Para os efectos previstos no artigo 53 da Lei 7/2012, do 28 de xuño, de montes de Galicia, dáse publicidade ao acordo adoptado polo Xurado Provincial de Clasificación de Montes Veciñais en Man Común de Pontevedra, o 27 de novembro de 2024, en relación co deslindamento parcial entre as comunidades de montes veciñais en man común de San Clemente de Cesar (Caldas de Reis) e Magán (Cuntis), respecto da estrema común dos seus montes (expediente DC22137).

Feitos:

Primeiro. O 28.9.2022 o presidente da Comunidade de Montes Veciñais en Man Común (en diante, CMVMC) de San Clemente de Cesar presenta no rexistro electrónico da Xunta de Galicia, co número de entrada 2022/2382330, solicitude de deslindamento entre a CMVMC de San Clemente de Cesar (Caldas de Reis) e a CMVMC de Magán (Cuntis).

Os montes veciñais en man común (en diante, MVMC) afectados por este deslindamento son:

– MVMC do Pena, Calvo, Marco Carreiro e Montes Baixos (ID Monte: 2477) da CMVMC de San Clemente de Cesar.

– MVMC de Magán (ID Monte: 2646) da CMVMC de Magán.

Segundo. Consta no expediente a seguinte documentación do deslindamento conforme o artigo 53 da Lei 7/2012:

- Acta do deslindamento o 20.3.2022.
- Acta de conciliación número 1/2022 entre as comunidades no Xulgado de Paz de Cuntis o 16.9.2022.



- Certificado do secretario da CMVMC de San Clemente de Cesar coa conformidade do presidente do 4.4.2022 da aprobación en asemblea do 3.4.2022.
- Certificado do secretario da CMVMC de Magán coa conformidade do presidente do 5.9.2022 da aprobación en asemblea do 4.9.2022.
- Memoria descritiva co plano de deslindamento e cartografía en formato dixital no Datum ETRS89/UTM zona 29N EPSG: 25829. Asinado o 28.9.2022 polo enxeñeiro técnico forestal colexiado número 26 do COETF de Galicia. As emendas realizadas producen a súa modificación.
- Informe de validación gráfica catastral cos CSV: 8WN4731XDNEK02AM e NRES-7PQHRD16D5KR realizados conxuntamente co expediente DC22136 (deslindamento entre a CMVMC de San Clemente de Cesar e a CMVMC de Casal) e DC22138 (deslindamento entre a CMVMC de San Clemente de Cesar e a CMVMC de Vilameán) (para a comunicación da alteración catastral consonte o artigo 55.3 da Lei 7/2012), que polo principio de colaboración entre administracións deberá verificar a Xerencia Territorial de Catastro.

Terceiro. A liña de deslindamento proposta ten unha lonxitude de 880 metros e está composta polos seguintes puntos:

Punto 1-	x: 531.662,69	Y: 4.724.137,80
Punto 2-	X: 531.600,61	Y: 4.723.940,12
Punto 3-	X: 531.571,67	Y: 4.723.845,14
Punto 4-	X: 531.541,26	Y: 4.723.685,62
Punto 5-	X: 531.472,04	Y: 4.723.533,53
Punto 6-	X: 531.504,19	Y: 4.723.427,34
Punto 9-	X: 531.529,46	Y: 4.723.378,49
Punto 10-	X: 531.560,39	Y: 47.233.10,89
Punto 11-	X: 531.564,09	Y: 4.723.302,70

No traballo de gabinete establécense dous puntos de deslindamento secundarios (punto 7 e punto 8) para respectar o dominio público da estrada (o deslindamento realizarase coa Administración competente).

Punto 7-	X: 531.524,96	Y: 4.723.387,19
Punto 8-	X: 531.527,16	Y: 4.723.382,94

Revisada a cartografía das resolucións de clasificación de ambos os MVMC detéctase que ambas lindan, a excepción dun tramo entre o punto 1 e punto 2. Neste tramo os lindes quedan



xustificados pola titularidade catastral das parcelas 36015A01700239 e 36005A02800039. Entre o punto 8 e o punto 11 non quedan xustificados os lindes polos esbozos de clasificación, pero xustifícase mediante a titularidade da parcela catastral 36015A01900885.

O deslindamento está formado por dous tramos:

Tramo 1: punto 1 -punto 7.

Tramo 2: punto 8 -punto 11.

O punto 1 sitúase no concello de Valga segundo a liña do Instituto Xeográfico Nacional, polo tanto a liña do deslindamento non respecta a liña do Instituto Xeográfico Nacional entre os concellos de Caldas de Reis, Valga e Cuntis.

A liña do deslindamento produce modificacións na cartografía dos esbozos de clasificación. Ambas as CMVMC realizan un axuste para que o deslindamento sexa coincidente no punto inicial e final coa planimetría existente.

O Servizo de Montes considera que a solicitude se axusta ao establecido no artigo 53, polo que propón a aprobación do deslindamento segundo a liña presentada.

Consideracións legais e técnicas:

Primeira. Esta resolución dítase de conformidade co disposto na Lei 39/2015, do 1 de outubro, do procedemento administrativo común das administracións públicas.

Segunda. O artigo 53 da Lei 7/2012, do 28 de xuño, de montes de Galicia, recolle o procedemento que hai que seguir no deslindamento entre montes veciñais en man común e establece que o Xurado Provincial de Clasificación de Montes Veciñais en Man Común, logo do exame da documentación presentada, ditará resolución que será publicada no *Diario Oficial de Galicia* e notificada ás comunidades interesadas.

De acordo cos feitos e consideracións legais e técnicas expostos, o Xurado, por unanimidade dos seus membros,

ACORDA:

Aprobar o deslindamento parcial realizado entre a CMVMC de San Clemente de Cesar (Caldas de Reis) e Magán (Cuntis), respecto da súa estrema común nos termos indicados no feito terceiro.



Contra esta resolución, que pon fin á vía administrativa, poderase interpoñer recurso de reposición con carácter potestativo perante o Xurado Provincial de Clasificación de Montes Veciñais en Man Común de Pontevedra no prazo dun mes, ou ben interpoñer directamente recurso contencioso-administrativo perante o Xulgado do Contencioso-Administrativo de Pontevedra no prazo de dous meses contados desde o día seguinte ao desta notificación, de acordo co disposto nos artigos 123 e 124 da Lei 39/2015, do 1 de outubro, do procedemento administrativo común das administracións públicas, e nos artigos 8 e 46 da Lei 29/1998, do 13 de xullo, reguladora da xurisdición contencioso-administrativa.

Pontevedra, 20 de decembro de 2024

Antonio Crespo Iglesias
Presidente do Xurado Provincial de Clasificación de Montes Veciñais
en Man Común de Pontevedra

CVE-DOG: csyndua3-epx7-17n6-lka0-gqe4w5hnrwgz8



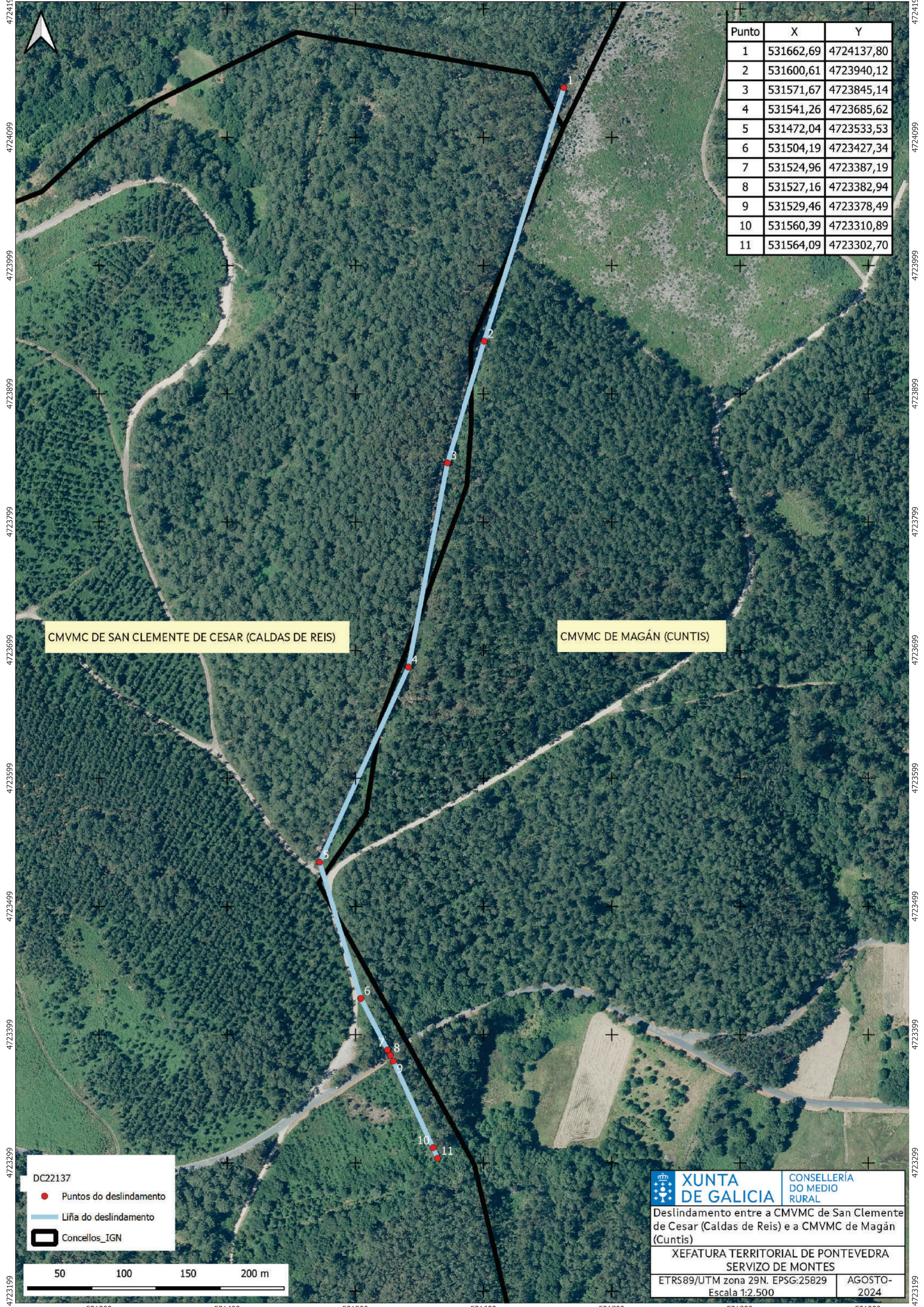

Punto	X	Y
1	531662,69	4724137,80
2	531600,61	4723940,12
3	531571,67	4723845,14
4	531541,26	4723685,62
5	531472,04	4723533,53
6	531504,19	4723427,34
7	531524,96	4723387,19
8	531527,16	4723382,94
9	531529,46	4723378,49
10	531560,39	4723310,89
11	531564,09	4723302,70

CMVMC DE SAN CLEMENTE DE CESAR (CALDAS DE REIS)

CMVMC DE MAGÁN (CUNTIS)

DC22137

- Puntos do deslindamento
- Liña do deslindamento
- Concellos_IGN



XUNTA DE GALICIA CONSELLERÍA DO MEDIO RURAL

Deslindamento entre a CMVMC de San Clemente de Cesar (Caldas de Reis) e a CMVMC de Magán (Cuntis)

XEFATURA TERRITORIAL DE PONTEVEDRA
SERVIZO DE MONTES

ETRS89/UTM zona 29N. EPSG:25829 | AGOSTO-2024
Escala 1:2.500

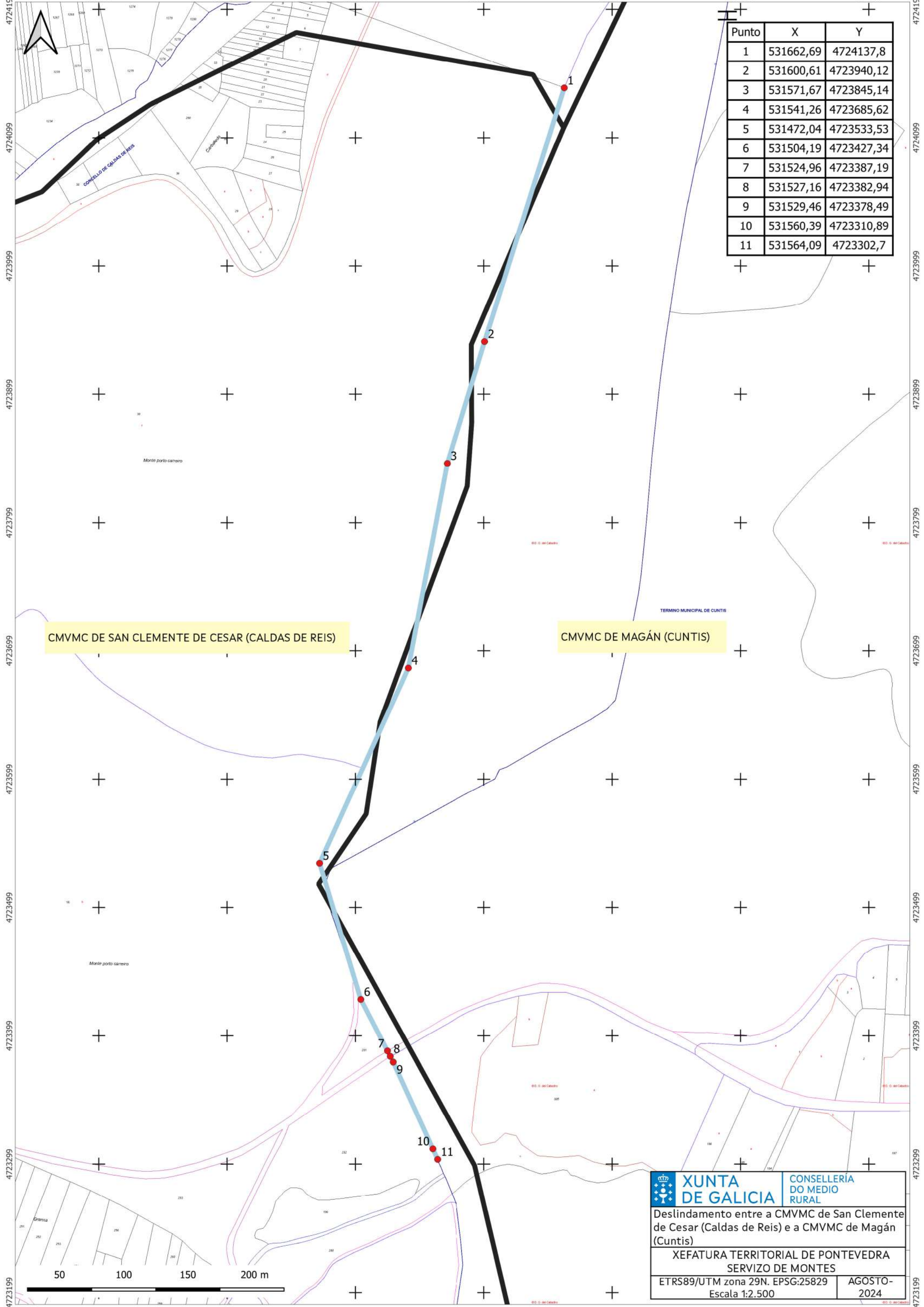

Punto	X	Y
1	531662,69	4724137,8
2	531600,61	4723940,12
3	531571,67	4723845,14
4	531541,26	4723685,62
5	531472,04	4723533,53
6	531504,19	4723427,34
7	531524,96	4723387,19
8	531527,16	4723382,94
9	531529,46	4723378,49
10	531560,39	4723310,89
11	531564,09	4723302,7

CMVMC DE SAN CLEMENTE DE CESAR (CALDAS DE REIS)

CMVMC DE MAGÁN (CUNTIS)

XUNTA DE GALICIA

CONSELLERÍA DO MEDIO RURAL

Deslindamento entre a CMVMC de San Clemente de Cesar (Caldas de Reis) e a CMVMC de Magán (Cuntis)

XEFATURA TERRITORIAL DE PONTEVEDRA
SERVIZO DE MONTES

ETRS89/UTM zona 29N. EPSG:25829 AGOSTO-2024
Escala 1:2.500



VI. ANUNCIOS**A) ADMINISTRACIÓN AUTONÓMICA****CONSELLERÍA DO MEDIO RURAL**

ANUNCIO do 20 de decembro de 2024, do Xurado Provincial de Clasificación de Montes Veciñais en Man Común de Pontevedra, polo que se publica o acordo sobre o deslindamento parcial realizado entre as comunidades de montes veciñais en man común de San Clemente de Cesar (Caldas de Reis) e Vilameán (Cuntis), respecto da estrema común dos seus montes (expediente DC22138).

Para os efectos previstos no artigo 53 da Lei 7/2012, do 28 de xuño, de montes de Galicia, dáse publicidade ao acordo adoptado polo Xurado Provincial de Clasificación de Montes Veciñais en Man Común de Pontevedra, o 27 de novembro de 2024, en relación co deslindamento parcial entre as comunidades de montes veciñais en man común de San Clemente de Cesar (Caldas de Reis) e Vilameán (Cuntis), respecto da estrema común dos seus montes (expediente DC22138).

Feitos:

Primeiro. O 28.9.2022 o presidente da Comunidade de Montes Veciñais en Man Común (en diante, CMVMC) de San Clemente de Cesar presenta no rexistro electrónico da Xunta de Galicia, co número de entrada 2022/2382330, solicitude de deslindamento entre a CMVMC de San Clemente de Cesar (Caldas de Reis) e a CMVMC de Vilameán (Cuntis).

Os montes veciñais en man común (en diante, MVMC) afectados por este deslindamento son:

– MVMC do Pena, Calvo, Marco Carreiro e Montes Baixos (ID Monte: 2477) da CMVMC de San Clemente de Cesar.

– MVMC de Quinto e Vilameáns (ID Monte: 2649) da CMVMC de Vilameán (Cuntis).

Segundo. Consta no expediente a seguinte documentación do deslindamento conforme o artigo 53 da Lei 7/2012:

- Acta do deslindamento o 5.2.2022.
- Acta de conciliación número 2/2022 entre as comunidades no Xulgado de Paz de Cuntis o 16.9.2022.



- Certificado do secretario da CMVMC de San Clemente de Cesar coa conformidade do presidente do 4.4.2022 da aprobación en asemblea do 3.4.2022.

- Certificado do secretario da CMVMC de Vilameán (Cuntis) coa conformidade do presidente do 27.5.2022 da aprobación en asemblea do 24.6.2022.

- Memoria descritiva co plano de deslindamento e cartografía en formato dixital no Datum ETRS89/UTM zona 29N EPSG: 25829. Asinado polo enxeñeiro técnico forestal colexiado número 26 do COETF de Galicia. As emendas realizadas producen a súa modificación.

- Informe de validación gráfica catastral cos CSV: 8WN4731XDNEK02AM e NRES-7PQHRD16D5KR realizado conxuntamente co expediente DC22136 deslindamento entre a CMVMC de San Clemente de Cesar e a CMCMC de Casal e o expediente DC22137 (deslindamento entre a CMVMC de San Clemente de Cesar e a CMCMC de Casal) (para a comunicación da alteración catastral consonte o artigo 55.3 da Lei 7/2012), que polo principio de colaboración entre administracións deberá verificar a Xerencia Territorial de Catastro.

Terceiro. A liña de deslindamento proposta ten unha lonxitude de 518 metros e está composta polos seguintes puntos:

Punto 1-	X: 532.003,16	Y: 4.721.345,67
Punto 2-	X: 531.928,32	Y: 4.721.165,25
Punto 3-	X: 531.832,46	Y: 4.720.983,15
Punto 4-	X: 531.859,43	Y: 4.720.844,99
Punto 5-	X: 531.838,05	Y: 4.720.722,59
Punto 6-	X: 531.896,98	Y: 4.720.550,23

Revisada a cartografía das resolucións de clasificación de ambos os MVMC detéctase que ambas lindan.

O deslindamento está formado por tres tramos:

Tramo 1: punto 1 -punto 2.

Tramo 2: punto 3 -punto 4.

Tramo 3: punto 5 -punto 6.



O punto 1 é coincidente co punto 15 do expediente DC22136 (deslindamento entre a CMVMC de San Clemente de Cesar e a CMVMC de Casal).

A liña do deslindamento non respecta exactamente a liña do Instituto Xeográfico Nacional entre os concellos de Cuntis e Caldas de Reis.

A liña do deslindamento produce modificacións na cartografía dos esbozos de clasificación. Ambas as CMVMC realizan un axuste para que o deslindamento sexa coincidente no punto inicial e final coa planimetría existente.

O Servizo de Montes considera que a solicitude se axusta ao establecido no artigo 53, polo que propón a aprobación do deslindamento segundo a liña presentada.

Consideracións legais e técnicas:

Primeira. Esta resolución dítase de conformidade co disposto na Lei 39/2015, do 1 de outubro, do procedemento administrativo común das administracións públicas.

Segunda. O artigo 53 da Lei 7/2012, do 28 de xuño, de montes de Galicia, recolle o procedemento que hai que seguir no deslindamento entre montes veciñais en man común e establece que o Xurado Provincial de Clasificación de Montes Veciñais en Man Común, logo do exame da documentación presentada, ditará resolución que será publicada no *Diario Oficial de Galicia* e notificada ás comunidades interesadas.

De acordo cos feitos e consideracións legais e técnicas expostos, o Xurado, por unanimidade dos seus membros,

ACORDA:

Aprobar o deslindamento parcial realizado entre a CMVMC de San Clemente de Cesar (Caldas de Reis) e Vilameán (Cuntis), respecto da súa estrema común nos termos indicados no feito terceiro.

Contra esta resolución, que pon fin á vía administrativa, poderase interpoñer recurso de reposición con carácter potestativo perante o Xurado Provincial de Clasificación de Montes Veciñais en Man Común de Pontevedra no prazo dun mes, ou ben interpoñer directamente recurso contencioso-administrativo perante o Xulgado do Contencioso-Administrativo de



Pontevedra no prazo de dous meses contados desde o día seguinte ao desta notificación, de acordo co disposto nos artigos 123 e 124 da Lei 39/2015, do 1 de outubro, do procedemento administrativo común das administracións públicas, e nos artigos 8 e 46 da Lei 29/1998, do 13 de xullo, reguladora da xurisdición contencioso-administrativa.

Pontevedra, 20 de decembro de 2024

Antonio Crespo Iglesias
Presidente do Xurado Provincial de Clasificación de Montes Veciñais
en Man Común de Pontevedra



Punto	X	Y
1	532003,16	4721345,67
2	531928,32	4721165,25
3	531832,46	4720983,15
4	531859,43	4720844,99
5	531838,05	4720722,59
6	531896,98	4720550,23

CMVMC DE SAN CLEMENTE DE CESAR (CALDAS DE REIS)

CMVMC DE VILAMEAN (CUNTIS)

DC22138

- Puntos do deslindamento
- Liña do deslindamento
- Concellos_IGN



XUNTA DE GALICIA **CONSELLERÍA DO MEDIO RURAL**

Deslindamento entre a CMVMC de San Clemente de Cesar (Caldas de Reis) e a CMVMC de Vilamean (Cuntis)

XEFACTURA TERRITORIAL DE PONTEVEDRA
SERVIZO DE MONTES

ETRS89/UTM zona 29N. EPSG:25829 AGOSTO-2024
Escala 1:2.500

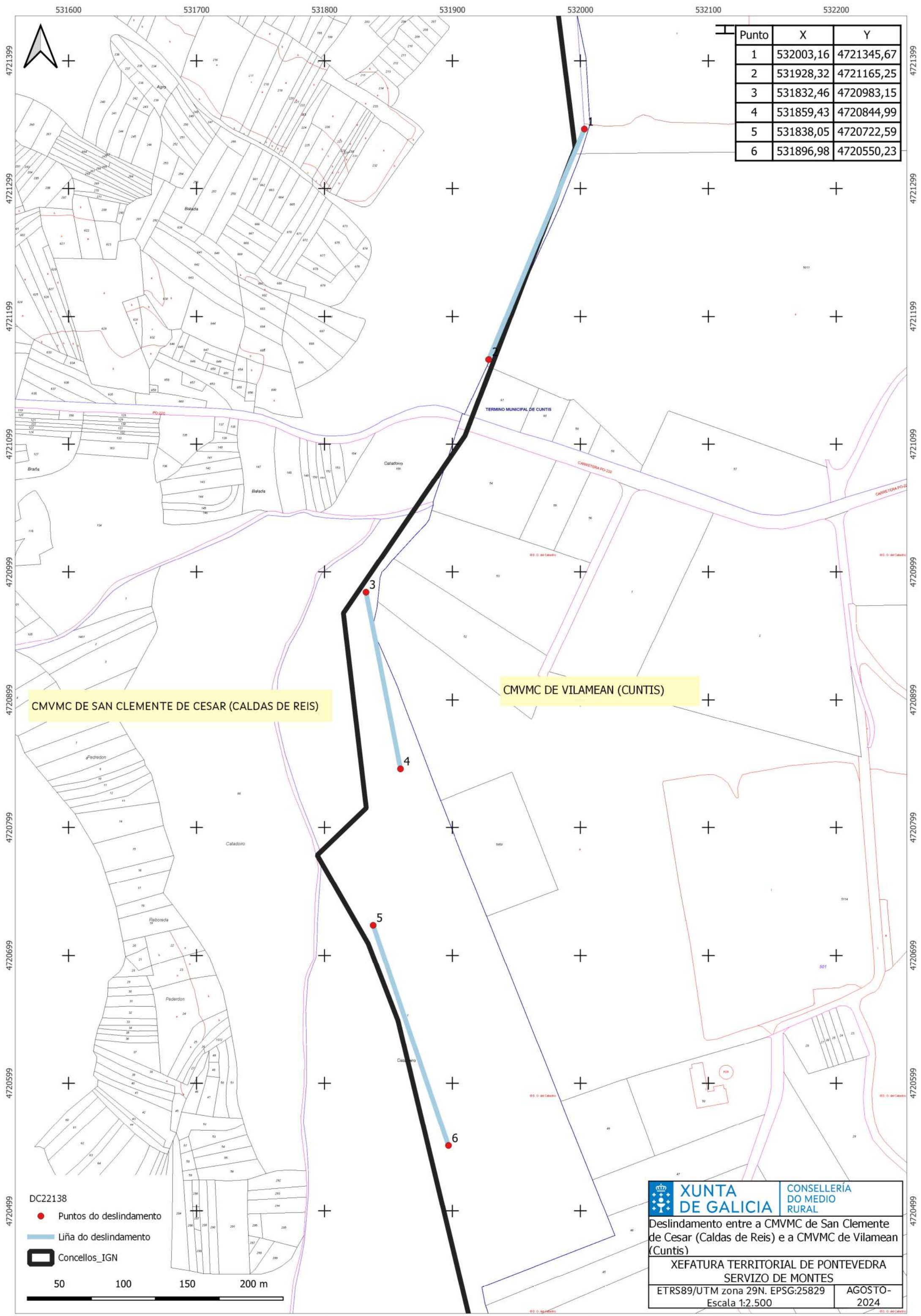

Punto	X	Y
1	532003,16	4721345,67
2	531928,32	4721165,25
3	531832,46	4720983,15
4	531859,43	4720844,99
5	531838,05	4720722,59
6	531896,98	4720550,23

CMVMC DE SAN CLEMENTE DE CESAR (CALDAS DE REIS)

CMVMC DE VILAMEAN (CUNTIS)

DC22138
 ● Puntos do deslindamento

— Liña do deslindamento

▭ Concellos_IGN



XUNTA DE GALICIA CONSELLERÍA DO MEDIO RURAL

Deslindamento entre a CMVMC de San Clemente de Cesar (Caldas de Reis) e a CMVMC de Vilamean (Cuntis)

XEFATURA TERRITORIAL DE PONTEVEDRA
 SERVIZO DE MONTES

ETRS89/UTM zona 29N. EPSG:25829 AGOSTO-2024
 Escala 1:2.500