



INDICE GENERAL



CLASIFICACIÓN del MONTE:

Pedroso e Rodeiraso

COMUNIDAD PROPIETARIA

CHACENTE

LUGAR / PARROQUIA

Concello

Campo

CAMPO LAMEIRO

- A) RESOLUCIÓN DE LA CLASIFICACIÓN INICIAL
- B) RESOLUCION DE LA MODIFICACIÓN DE SUPERFICIE
- C) CROQUIS O PLANOS DE LA CLASIFICACION
- D) PLANOS DEL DESLINDE
- E) CONVENIOS
- F) ACTOS DE DISPOSICIÓN
- G) RECURSOS ADMINISTRATIVOS
- H) SENTENCIAS JUDICIALES



GOBIERNO CIVIL
DE
PONTEVEDRA

N.º 10	N.º 5 . . . 2
--------	---------------

3)

JURADO PROVINCIAL DE MONTES
VICINALES EN MANO COMÚN
E/F/B.

El Jurado Provincial de Montes Vecinales en Mano Común de Pontevedra, ha dictado la siguiente RESOLUCION:

<p>Asistentes: Presidentes: Excmo. Sr. Gobernador Civil Don Faustino Ramos Díez. Vicepresiden. : Don Manuel Landeiro Pineiro. Vocales: Don Miguel A. Delgado y Pérez de Salcedo. Don José L. de la Torre Nieto. Don Alfonso Leirós Fernández. Don Luis Solano Aguiar. Don José Casal Pereira. Don Ricardo García Berregón. Don Pedro Rial López. Don Antonio Vig Gaita. Sr. Alcalde de Campolameiro. Sr. representante Cámara Agraria Local. Don Manuel F. González Redondo. Secretarios: Don Tomás Fernández Doctor.</p>	<p>En la Ciudad de Pontevedra, siendo las diecisiete horas del día veintinueve de enero de mil novecientos setenta y nueve, con asistencia de los señores que al margen se</p>
---	--

---o---

expresan, se reunió el Jurado Provincial de Montes Vecinales en Mano Común, con objeto de estudiar la clasificación del monte denominado PEDROSO Y RODEIRASO sito en el término municipal de Campolameiro, y

RESULTANDO: Que por la Administración Forestal han sido realizados expedientes de investigación de 30 montes radicados en el Ayuntamiento de Campolameiro, entre los que figura el denominado PEDROSO Y RODEIRASO que se describe de la forma siguiente:

- Nombre del monte: PEDROSO Y RODEIRASO.
- Cabida: 106 Has.
- Límites:
 - Norte: Término y monte de Alende.
 - Este: Arroyo Moneses.
 - Sur: Término y monte de Alagona.
 - Oeste: Monte de Morañó.

RESULTANDO: Que por el Jurado Provincial de Montes Vecinales en Mano Común en sesión celebrada el día 26 de junio de 1975, se acordó iniciar los trámites para la clasificación de 30 montes radicados en el término municipal de Campolameiro.

RESULTANDO: Que por providencia del Instructor se ha solicitado del Registrador de la Propiedad de Caldas de Reyes la anotación preventiva del monte a que se refiere la presente Resolución.



Gobierno Civil
DE
PONTEVEDRA

URAGO PROVINCIAL DE MONTES
VECINALES EN MANO COMÚN

N.º _____

RF.º 5-11-2

RESULTANDO: que la iniciación del expediente se comunicó a la Alcaldía y a la Cámara Agraria Local, así como a los vecinos de CHACENTE interesados en el mismo y que se publicó a éstos efectos en el Boletín Oficial de la provincia núm. 166 de fecha 19 de julio de 1978, concediéndose un plazo de 60 días para formular alegaciones.

RESULTANDO: que el Ayuntamiento de Campolameiro se personó en el expediente por medio del Concejal Don Ramiro Bouso Castro, aportando a los expedientes instruidos los siguientes documentos:

- a) Reproducción parcial de la relación clasificada por Partidos Judiciales, de todos los montes de la provincia de Pontevedra, con expresión de su arbolado, extensión superficial o cabida, poseedores, etc. hecha en el año 1847.
- b) Reproducción parcial del documento núm. 6 de 1785 de la Visita realizada a los Reales Plantíos que se hizo en la Villa y Jurisdicción de Santa María de los Baños.
- c) Reproducción parcial del documento núm. 12 de 1785 de la Visita realizada a montes en las Jurisdicciones de Thencro, Fragas y Cal de Vergo.

RESULTANDO: que la Cámara Agraria Local no se personó en el expediente.

RESULTANDO: que las Comunidades Vecinales se personan en los expedientes con arreglo al siguiente detalle:

- a) La de Couso aportando documentos análogos a los aportados por el representante municipal.
- b) La de Morillas alega en escrito que los diversos montes de la parroquia son pertenecientes a los vecinos como de mano común desde innumerables generaciones.
- c) La de San Miguel de Campolameiro aporta documentos análogos a los aportados por el representante del Ayuntamiento.
- d) La de Padín presenta escrito que dice que ellos son partícipes del monte Castiñeiros junto con los vecinos de Couso.

RESULTANDO: que el monte está inscrito en el Registro de la propiedad.

RESULTANDO: que el monte está catalogado como de Utilidad Pública por lo menos en parte, desde que se hizo público el Catálogo, es decir, con fecha 1 de febrero de 1901.

V I S T O S: La Ley de Montes Vecinales en Mano Común de 27 de julio de 1968 y el Reglamento para su aplicación aprobado por Decreto 569/1970 de 26 de febrero; la Ley de Procedimiento Administrativo y disposiciones concordantes.

CONSIDERANDO: que el artículo 1 de la Ley de 27 de julio de 1968 de Montes Vecinales en Mano Común incluye como tales a aquellos montes que con independencia de su origen vengan aprovechándose consuetudinariamente en régimen de comunidad.

CONSIDERANDO: que en la relación de montes de la provincia del año 17, figuran los de las parroquias de Campolameiro como de propiedad común de vecinos.



GOBIERNO CIVIL
DE
PONTEVEDRA

JURADO PROVINCIAL DE MONTES
VECINALES EN MANO COMÚN

N.º	N.º 5
-----	-------

CONSIDERANDO: Que el artículo 2 de la misma Ley establece que no será obstáculo para su clasificación como vecinales en mano común el que éstos montes estén incluidos en Catálogos, Inventarios o Registros con asignación de diferente titularidad.

CONSIDERANDO: A mayor abundamiento, que tales inscripciones e inclusiones a favor de los Ayuntamientos fueron debidas en gran parte a la necesidad de que tales montes fuesen inscritos en los correspondientes registros y la única Entidad con personalidad jurídica era el propio Ayuntamiento, por lo que las inscripciones fueron efectuadas a su nombre, como única Entidad que ostentaba la representación de los vecinos.

CONSIDERANDO: Que en el propio Catálogo de Montes de la provincia la titularidad se atribuyó a las parroquias correspondientes.

CONSIDERANDO: Que el supuesto presente incide plenamente en el ámbito de la Ley de Montes Vecinales cuya finalidad esencial, como determina su preámbulo, es la de legalizar la situación en la que se encuentran los montes de distintos núcleos vecinales no constituidos como Entidades Municipales cuyo aprovechamiento corresponde a determinadas personas ligadas o no por vínculos administrativos de vecindad, existentes en varias provincias, que vienen transcurriendo por vías de anomalía, carentes de una regulación precisa, regulación que ahora está constituida por la Ley de Montes Vecinales, que al otorgar a tales núcleos la personalidad jurídica permite compatibilizar su aprovechamiento con las facultades reconocidas a la Administración, tanto en lo que concierne a la vinculación de tales montes con los Ayuntamientos como a las atribuciones que a la Administración Forestal del Estado le corresponden, encaminadas a garantizar su adecuada explotación.

CONSIDERANDO: En definitiva, que la clasificación del monte y en consecuencia el reconocimiento de la titularidad del mismo al grupo comunitario formado por los vecinos, con sujeción al régimen jurídico que establece el artículo 2 de la Ley citada y el artículo 38 de su Reglamento, redundaría en un aprovechamiento más racional del mismo y en una más adecuada regularización de su situación jurídica.

En su virtud, el Jurado Provincial de Montes Vecinales en Mano Común, acuerda:

QUE DEBE CLASIFICAR Y CLASIFICA COMO MONTE VECINAL EN MANO COMÚN EL MONTE DENOMINADO PEDROSO Y ROBEIRASÓ TAL Y COMO SE DESCRIBE EN EL RESULTANDO PRIMERO DE ESTA RESOLUCIÓN, COMO PROPIEDAD DE LOS VECINOS DE C H A C E R T E DEL TÉRMINO MUNICIPAL DE CAMPOLAMEIRO, POR REUNIR LOS REQUISITOS EXIGIDOS EN EL ARTÍCULO PRIMERO DE LA LEY Y SEGUNDO DEL REGLAMENTO DE MONTES VECINALES EN MANO COMÚN.

GOBIERNO CIVIL
DE
PONTEVEDRA

JURADO PROVINCIAL DE MONTES
VECINALES EN MANO COMUN

N.º RE.º 5-11-2

La presente Resolución podrá ser impugnada ante la Jurisdicción ordinaria si procede, o en vía contencioso-administrativa ante la Sala correspondiente de la Audiencia Territorial de La Coruña en el plazo de dos meses, previo el de reposición ante este Jurado en el plazo de un mes a contar desde la notificación de la presente RESOLUCION.

Y para que conste, surta efectos y en cumplimiento de los dispuesto en el párrafo segundo del artículo veinticuatro del Reglamento de Montes Vecinales en Mano Común, se firma la presente RESOLUCION por los miembros del Jurado que asistieron a la sesión!

Transcurridos los plazos de interposición de recursos sin que éstos se hayan presentado, la presente RESOLUCION será firme a todos los efectos reglamentarios.

Lo que me complace en notificarle para su conocimiento y demás efectos.

Dios le guarde
Pontevedra, 20 FEB 1979
EL SECRETARIO DEL JURADO



Sr. Alcalde Presidente del Ayuntamiento.-CAMPOLAMEIRO.
Sr. Presidente de la Cámara Agraria Local.-CAMPOLAMEIRO.
Sr. Presidente de la Comunidad Vecinal del Monte

Tpo de Cuntis

Ctera. local de Pontvedra a Codeseda

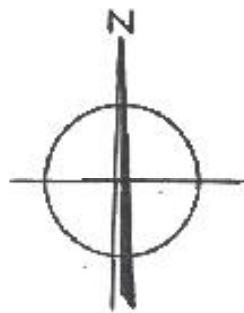

Moraña

Ctera. a Moraña

Ctera. a Santa Cruz

de

Ctera. local de Caldas de Reyes a Cerdedo

Término

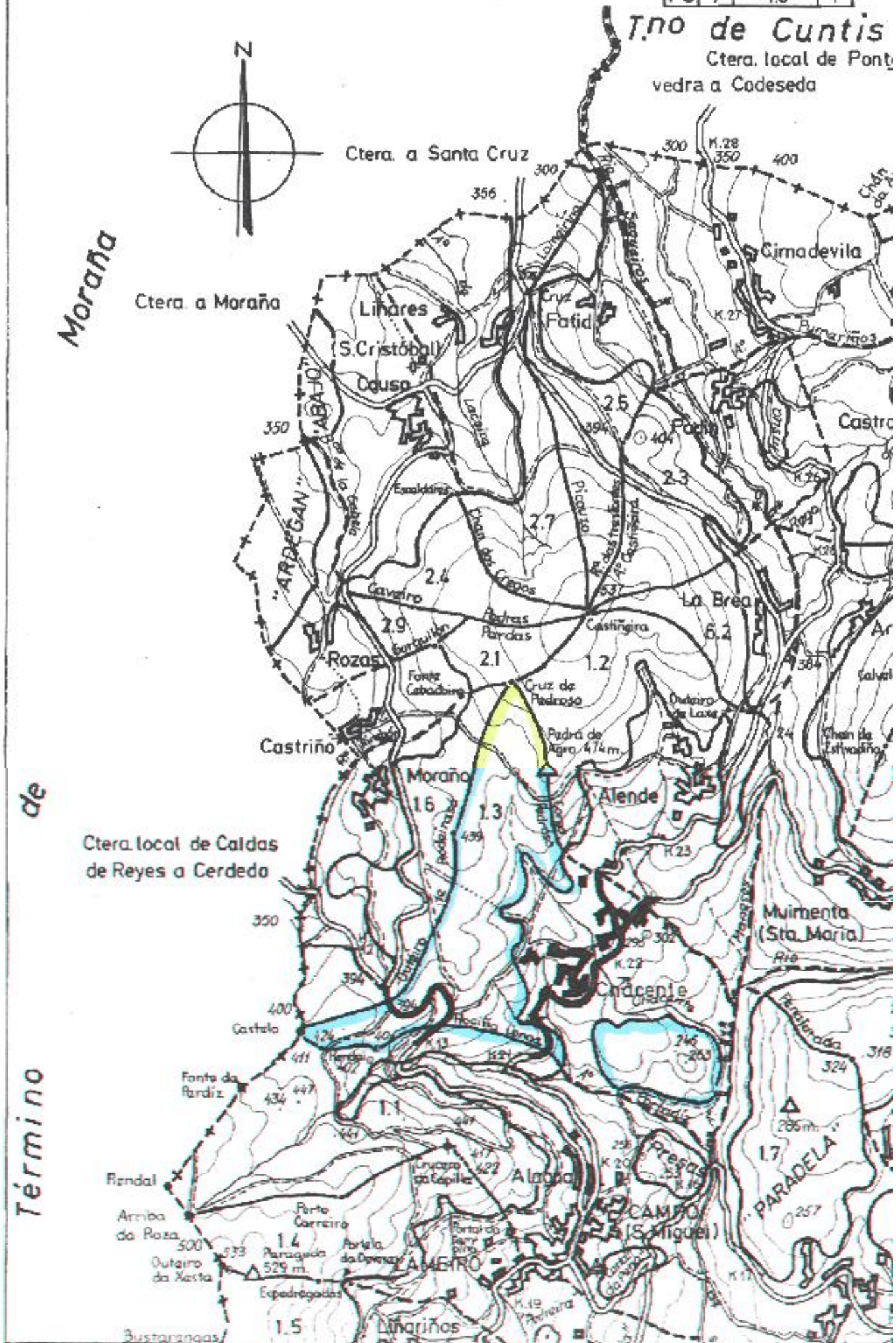

DIRECCION GENERAL DE LO FORESTAL Y DEL MEDIO AMBIENTE NATURAL

CONVENIO

N.º	361	5029
-----	-----	------

Comunidad: CHACENTE
 Ayuntamiento: CANPO LAUSINO
 Provincia: PODEROSVINDRA

Este Convenio se establece al amparo de lo previsto en los artículos 24º y 49º al 56º y 58º, del Real Decreto 1.279/1978, que aprueba el Reglamento para la aplicación de la Ley sobre Fomento de Producción Forestal, complementados con los pertinentes de la Ley de Montes Vecinales de Mano Común y Reglamento para la aplicación de la misma, y con el Decreto 69/1984, de 23 de Marzo, de la Xunta de Galicia.

Se regirá por las cláusulas que a continuación se consignan.

- 1.º El Convenio tiene por objeto:
- a) La repoblación forestal de los terrenos que se describen en la cláusula segunda, la conservación y tratamiento selvícola de las masas que se creen, el aprovechamiento de las mismas y los trabajos de mejoras del monte.
 - b) La conservación, tratamiento selvícola y aprovechamiento del arbolado pre-existente y que continuará perteneciendo a la comunidad propietaria (táchese si no existiese).
 - c) Las obras y trabajos complementarios y auxiliares concordantes con los anteriores fines.
- 2.º Los terrenos a los que el presente Convenio afecta pertenecen a la Comunidad de Chacente

y son los que se describen a continuación:

Denominación: VIXIANTO

Situación administrativa y legal: Monte en Mano Común de la Comunidad de Chacente

Límites: N. Propiedades

E. Propiedades

S. Monte de A Lagoa

O. Propiedades

Superficie: 18 Hqs.

Estado Forestal: 2 Has. arboladas y 16 Has. rasas de tojo

Con arbolado perteneciente a la Comunidad propietaria del suelo: 2 Has.

Sin vegetación arbórea: 16 Has.

Servidumbres:

3.º El suelo continuará perteneciendo a la Comunidad de Chocón

que aporta al Convenio:

- Los terrenos descritos en la cláusula segunda.
- El arbolado de su pertenencia existente en los mismos que se cita en la cláusula segunda (láchese si no existiese).

4.º La Consellería de Agricultura, Pesca y Alimentación aporta al Convenio las cantidades necesarias para cubrir los gastos a que dará lugar la ejecución del mismo. En la correspondiente cuenta de gastos, el cincuenta por ciento se contabilizará en concepto de subvención. El restante uno por ciento como anticipo reintegrable al interés del Banco de España.

5.º Las propuestas o proyectos necesarios para el desarrollo de las finalidades consignadas serán aprobados por la Dirección General de lo Forestal y del Medio Ambiente Natural, de la Consellería de Agricultura, Pesca y Alimentación.

6.º De los ingresos obtenidos en cada aprovechamiento del arbolado creado durante la vigencia del Convenio, la Consellería de Agricultura, Pesca y Alimentación se reservará el treinta por ciento y entregará el setenta por ciento restante a la Comunidad propietaria. De los ingresos obtenidos en los aprovechamientos del arbolado preexistente en el monte y por tanto perteneciente a la Comunidad propietaria del suelo, la Consellería de Agricultura, Pesca y Alimentación recibirá el noventa por ciento y la Comunidad propietaria el diez por ciento restante.

Si como consecuencia de la ejecución de un aprovechamiento la participación de la Consellería de Agricultura, Pesca y Alimentación excediera del saldo acreedor existente en ese momento, en concepto del anticipo reintegrable según la cláusula cuarta, se entregará el exceso a la Comunidad propietaria.

Los ingresos obtenidos de los restantes aprovechamientos, que se realizarán previa conformidad de la Comunidad propietaria, y que estarán subordinados en cuanto a su localización, época y cuantía, a las necesidades de la repoblación y conservación del suelo, corresponderán al titular del suelo.

7.º En el caso de incendio el Servicio de lo Forestal Provincial de la Conselleria de Agricultura, Pesca y Alimentación procederá al aprovechamiento del vuelo existente en el terreno siniestrado distribuyendo el importe que se obtenga con arreglo a las normas establecidas en el Convenio y a la restauración de la masa arbórea en las mismas condiciones económicas que el Convenio establece para el resto de los trabajos.

8.º El presente Convenio, para su pleno funcionamiento y eficacia a todos los efectos como título auténtico, deberá ser suscrito por los representantes autorizados de ambas partes, figurando en el mismo certificación del acuerdo de la Junta de Comunidad con el «quorum» reglamentario, en el que se designe la persona autorizada a efectos de la firma del Convenio.

Hasta que tenga lugar la devolución del anticipo, la Conselleria de Agricultura, Pesca y Alimentación asumirá la posesión del vuelo creado en virtud del antiguo Consorcio o que se cree, estableciéndose un derecho real de garantía sobre el mismo, que sin más requisitos que el contrato administrativo, será inscribible en el Registro de la Propiedad.

9.º La duración de este Convenio será por un periodo de 25 años.
Transcurrido dicho periodo y si la Conselleria de Agricultura, Pesca y Alimentación, con su participación en beneficios que se consigna en el primer párrafo de la cláusula sexta, hubiere cubierto su saldo acreedor, en concepto de anticipo reintegrable según la cláusula cuarta, quedará automáticamente extinguido el Convenio, reintegrándose el suelo y las existencias que sustentare a la plena posesión de la Comunidad propietaria,

En caso contrario, se prorrogará el Convenio automáticamente hasta que el resarcimiento tenga lugar.

En el caso de que el saldo acreedor de la Conselleria de Agricultura, Pesca y Alimentación se hubiera cubierto antes de que transcurra el plazo de duración del Convenio, se considerará este tácitamente renovado, de no existir manifestación expresa de una de las partes.

En cualquier momento podrá cancelarse el Convenio previo abono a la Conselleria de Agricultura, Pesca y Alimentación del saldo pendiente.

La extinción del Convenio lleva consigo el que la totalidad del vuelo existente acceda al titular de la propiedad del suelo, con exención del impuesto sobre Transmisiones Patrimoniales y Actos Jurídicos Documentados.

10.º Todas las mejoras realizadas en el monte, tales como caminos, construcciones, etc., quedarán a beneficio del titular del suelo al extinguirse el Convenio. Sin embargo, los caminos y otras obras de interés general quedarán gravados con una servidumbre de uso a favor de la Conselleria de Agricultura, Pesca y Alimentación si ésta lo precisare.

11.º La especie a utilizar para la repoblación forestal objeto de este Convenio será género pino con broques de frondosas, según planes anuales de trabajo, existiendo 2 Has. arboladas.

12.º El Convenio tendrá carácter administrativo y todas las cuestiones que surjan acerca de su cumplimiento, rescisión, ejecución e interpretación, corresponderán a la jurisdicción administrativa de la Conselleria de Agricultura, Pesca y Alimentación y dentro de la misma se resolverán por el Director General de lo Forestal y del Medio Ambiente Natural.

Contra estos acuerdos se podrá recurrir en alzada ante la Conselleria de Agricultura, Pesca y Alimentación, en el plazo de quince días hábiles, cuya resolución pondrá fin a la vía administrativa, pudiendo entablarse contra ella recurso contencioso-administrativo.

Don: AGAPITO PÉREZ NIÑOS Secretario de la
Junta de Comunidad de OSACIESTE

CERTIFICO: Que las cláusulas que anteceden han sido aprobadas por esta
Comunidad, cumpliéndose el requisito del «quorum» legal en Junta General
celebrada el día 15 de junio de 1.985 designándose
a D. Servando Friero Valiño
como representante de esta Junta a efectos de la firma del Convenio.

Y para que conste expido la presente Certificación en Osacieste
a 11 de 12 de mil novecientos ochenta y cinco
EL SECRETARIO,

V.º B.º

Agapito Pérez Niños

El Presidente,

Servando Friero Valiño

Fdo.: Agapito Pérez Niños

Fdo.: Servando Friero Valiño

D. MANUEL MARTINEZ GARRIDO Director
General de lo Forestal y del Medio Ambiente Natural de la Consellería de Agricultura, Pesca y Alimen-
tación de la Xunta de Galicia, da su conformidad a las Bases del presente Convenio y propone su firma.



A la vista de la anterior propuesta se firma el presente Convenio en Santiago de Compostela
a 11 de AGOSTO de 19 86

Por la propiedad,

Servando Friero Valiño

Por la Consellería de Agricultura,
Pesca y Alimentación,

