



GOBIERNO CIVIL
DE
PONTEVEDRA

E/F/E. JURADO PROVINCIAL DE MONTES
VECINALES EN MANO COMUN

ID: 2496

| | |
|-----|-------------|
| N.º | Rf.º 5-11-2 |
|-----|-------------|

17)

El Jurado Provincial de Montes Vecinales en Mano Común de Pontevedra, ha dictado la siguiente RESOLUCION:

Asistentes:
Presidentes: Excmo. Sr. Gobernador Civil
Don Faustino Ramos Díez.
Vicepresidentes: Don Manuel Landeiro Piñeiro.
Vocales:
Don Miguel A. Delmas y Pérez de Salcedo.
Don José L. de la Torre Nieto.
Don Alfonso Leirós Fernández.
Don Luis Solano Aguayo.
Don José Casal Pereira.
Don Ricardo García Borregón.
Don Pedro Rial López.
Don Antonio Puig Gaité.
Sr. Alcalde de Campolameiro.
Sr. Representante Cámara Agraria Local.
Don José Corbacho García.
Secretario: Don Tomás Fernández Doctor.

En la Ciudad de Pontevedra, siendo las diecisiete horas del día veinticinco de enero de mil novecientos setenta y nueve, con asistencia de los señores que al margen se

expresan, se reunió el Jurado Provincial de Montes Vecinales en Mano Común, con objeto de estudiar la clasificación del monte denominado LOMBO DO VILLAR Y REGA DOS VASOS sito en el término municipal de Campolameiro, y

RESULTANDO: Que por la Administración Forestal han sido realizados expedientes de investigación de 30 montes radicados en el Ayuntamiento de Campolameiro, entre los que figura el denominado LOMBO DO VILLAR Y REGA DOS VASOS que se describe de la forma siguiente:

Nombre del monte: LOMBO DO VILLAR Y REGA DOS VASOS.

Cabida: 74 Has.

Límites:

Norte: Término y monte de Cerdeiras.

Este: Río Lérez.

Sur: Término y monte de Redonde.

Oeste: Monte de Gargallones.

RESULTANDO: Que por el Jurado Provincial de Montes Vecinales en Mano Común en sesión celebrada el día 26 de junio de 1978, se acordó iniciar los trámites para la clasificación de 30 montes radicados en el término municipal de Campolameiro.

RESULTANDO: Que por providencia del Instructor se ha solicitado del Sr. Registrador de la Propiedad de Caldas de Reyes la anotación preventiva del monte a que se refiere la presente Resolución.



GOBIERNO CIVIL
DE
PONTEVEDRA

JURADO PROVINCIAL DE MONTES
VECINALES EN MANO COMUN

| | |
|-----|-------------|
| N.º | Rf.º 5-11-2 |
|-----|-------------|

RESULTANDO: Que la iniciación del expediente se comunicó a la Alcaldía y a la Cámara Agraria Local, así como a los vecinos de FONTENLA interesados en el mismo y que se publicó a éstos efectos en el Boletín Oficial de la provincia núm. 166 de fecha 19 de julio de 1978, concediéndose un plazo de 60 días para formular alegaciones.

RESULTANDO: Que el Ayuntamiento de Campolameiro se persona en el expediente por medio del Concejal Don Ramiro Bouzas Castro, aportando a los expedientes instruidos los siguientes documentos:

- a) Reproducción parcial de la relación clasificada por Partidos Judiciales, de todos los montes de la provincia de Pontevedra, con expresión de su arbolado, extensión superficial o cabida, poseedores, etc. hecha en el año 1847.
- b) Reproducción parcial del documento núm. 6 de 1785 de la Visita realizada a los Reales Plantíos que se hizo en la Villa y Jurisdicción de Santa María de los Baños.
- c) Reproducción parcial del documento núm. 12 de 1785 de la Visita realizada a montes en las Jurisdicciones de Thenorio, Fragas y Cal de Vergazo.

RESULTANDO: Que la Cámara Agraria Local no se personó en el expediente.

RESULTANDO: Que las Comunidades Vecinales se personan en los expedientes con arreglo al siguiente detalle:

- a) La de Couso aportando documentos análogos a los aportados por el representante municipal.
- b) La de Morillas alega en escrito que los diversos montes de la parroquia son pertenecientes a los vecinos como de mano común desde innumerables generaciones.
- c) La de San Miguel de Campolameiro aporta documentos análogos a los aportados por el representante del Ayuntamiento.
- d) La de Padín presenta escrito que dice que ellos son partícipes del monte Castiñeirás junto con los vecinos de Couso.

RESULTANDO: Que el monte está inscrito en el Registro de la propiedad.

RESULTANDO: Que el monte está catalogado como de Utilidad Pública por lo menos en parte, desde que se hizo público el Catálogo, es decir, con fecha 1 de febrero de 1901.

V I S T O S: La Ley de Montes Vecinales en Mano Común de 27 de julio de 1968 y el Reglamento para su aplicación aprobado por Decreto 569/1970 de 26 de febrero; la Ley de Procedimiento Administrativo y disposiciones concordantes.

CONSIDERANDO: Que el artículo 1 de la Ley de 27 de julio de 1968 de Montes Vecinales en Mano Común incluye como tales a aquellos montes que con independencia de su origen vengán aprovechándose consuetudinariamente en régimen de comunidad.

CONSIDERANDO: Que en la relación de montes de la provincia del año 1847, figuran los de las parroquias de Campolameiro como de propiedad del común de vecinos.



GOBIERNO CIVIL
DE
PONTEVEDRA

JURADO PROVINCIAL DE MONTES
VECINALES EN MANO COMUN

| | |
|-----|-------------|
| N.º | Rf.º 5-11-2 |
|-----|-------------|

CONSIDERANDO: que el artículo 2 de la misma Ley establece que no será -
obstáculo para su clasificación como vecinales en mano común el que
éstos montes estén incluidos en Catálogos, Inventarios o Registros
con asignación de diferente titularidad.

CONSIDERANDO: A mayor abundamiento, que tales inscripciones e inclusiones
a favor de los Ayuntamientos fueron debidas en gran parte a la necesi-
dad de que tales montes fuesen inscritos en los correspondientes -
registros y la única Entidad con personalidad jurídica era el propio
Ayuntamiento, por lo que las inscripciones fueron efectuadas a su -
nombre, como única Entidad que ostentaba la representación de los ve-
cinos.

CONSIDERANDO: Que en el propio Catálogo de Montes de la provincia la ti-
tularidad se atribuyó a las parroquias correspondientes.

CONSIDERANDO: Que el supuesto presente incide plenamente en el ámbito de
la Ley de Montes Vecinales cuya finalidad esencial, como determina
su preámbulo, es la de legalizar la situación en la que se encuen-
tran los montes de distintos núcleos vecinales no constituidos como
Entidades Municipales cuyo aprovechamiento corresponde a determina-
das personas ligadas o no por vínculos administrativos de vecindad,
existentes en varias provincias, que vienen transcurriendo por vías
de anomalía, carentes de una regulación precisa, regulación que
ahora está constituida por la Ley de Montes Vecinales, que al otor-
gar a tales núcleos la personalidad jurídica permite compatibilizar
su aprovechamiento con las facultades reconocidas a la Administra-
ción, tanto en lo que concierne a la vinculación de tales montes -
con los Ayuntamientos como a las atribuciones que a la Administra-
ción Forestal del Estado le corresponden, encaminadas a garantizar
su adecuada explotación.

CONSIDERANDO: En definitiva, que la clasificación del monte y en conse-
cuencia el reconocimiento de la titularidad del mismo al grupo comu-
nitario formado por los vecinos, con sujeción al régimen jurídico
que establece el artículo 2 de la Ley citada y el artículo 38 de su
Reglamento, redundaría en un aprovechamiento más racional del mismo
y en una más adecuada regularización de su situación jurídica.

En su virtud, el Jurado Provincial de Montes Vecinales en Mano
Común, acuerda:

QUE DEBE CLASIFICAR Y CLASIFICA COMO MONTE VECINAL EN MANO CO-
MUN EL MONTE DENOMINADO LOMBO DO VILLAR Y REGA DOS VASOS
TAL Y COMO SE DESCRIBE EN EL RESULTANDO PRIMERO DE ESTA RESOLUCION, COMO
DE PROPIEDAD DE LOS VECINOS DE F O N T E N L A
DEL TERMINO MUNICIPAL DE CAMPOLAMEIRO, POR REUNIR LOS REQUISITOS EXIGI-
DOS EN EL ARTICULO PRIMERO DE LA LEY Y SEGUNDO DEL REGLAMENTO DE MONTES
VECINALES EN MANO COMUN.



GOBIERNO CIVIL
DE
PONTEVEDRA

JURADO PROVINCIAL DE MONTES
VECINALES EN MANO COMUN

N.º

Rf.º 5-11-2

La presente Resolución podrá ser impugnada ante la Jurisdicción ordinaria si procede, o en vía contencioso-administrativa ante la Sala correspondiente de la Audiencia Territorial de La Coruña en el plazo de dos meses, previo el de reposición ante este Jurado en el plazo de un mes a contar desde la notificación de la presente RESOLUCION.

Y para que conste, surta efectos y en cumplimiento de los dispuesto en el párrafo segundo del artículo veinticuatro del Reglamento de Montes Vecinales en Mano Común, se firma la presente RESOLUCION por los miembros del Jurado que asistieron a la sesión."

Transcurridos los plazos de interposición de recursos sin que éstos se hayan presentado, la presente RESOLUCION será firme a todos los efectos reglamentarios.

Lo que me complace en notificarle para su conocimiento y demás efectos.

Dios le guarde.
Pontevedra, 28 FEB 1979
EL SECRETARIO DEL JURADO



- 0 Sr. Alcalde Presidente del Ayuntamiento.-CAMPOLAMEIRO.
- 0 Sr. Presidente de la Cámara Agraria Local.-CAMPOLAMEIRO.
- 0 Sr. Presidente de la Comunidad Vecinal del Monte

| Prov.* | Munic.* | Comunidad Prop.* | N.º monte |
|--------|---------|------------------|-----------|
| PO | 7 | 3.2 | 1 |

CLAVE DEL MONTE

● 3.- ESTADO FISICO

Ref.* Indice

3.1 SITUACION. ALTITUD. ACCESOS.

Estos montes de FONTENLA estan formados, principalmente, por el denominado "LOMBO DO VILLAR Y REGA DOS VASOS", que consiste en la parte S. de la gran loma que se interpone entre los valles del Arroyo de Amorin por el N.E. y el de Gorron por el S.O.; tienen fuertes pendientes en las faldas y mas suaves en la cumbre, con altitudes comprendidas entre los 275 y 483 m.

Una pequeña parcela denominada "COTO" esta situada en el extremo O. del término vecinal, enclavada entre fincas particulares y limitando con las del mismo nombre del pueblo de Cardeiras.

Los únicos accesos directos a estos montes son los caminos de servicio desde el pueblo, enlazados con la carretera de Pontevedra a Campo Lameiro.

3.2 SUPERFICIE.

En conjunto, 74 Has., obtenidas mediante planimetrado sobre 1/25.000

| Prov.º | Munic.º | Comunidad Prop.º | N.º monte |
|--------|---------|------------------|-----------|
| PO | 7 | 3.2 | 1 |

| Ref.º Índice | CLAVE DEL MONTE |
|--------------|--|
| 3.3 | <p>LINDEROS.</p> <p>Los del término vecinal son:</p> <p>N.- Término y monte de Cerdeiras.</p> <p>E.- Río Lerez, dividiendo con término municipal de Cotobad.</p> <p>S.- Término y monte de Redonde.</p> <p>O.- Monte de Gargallones.</p> |
| 3.4 | <p>DESCRIPCION DEL PERIMETRO.</p> <p>El perímetro del monte "Lombo do Villar y Rega dos Vasos" de vecinos de Fontenla, puede describirse empezando por el extremo N.O. en Porto Ladeira, donde tambien concurren los montes de Gargallones y de Cerdeiras. Limitando por el N. con este último sube hacia el N.E. por el Rego de Costa Maceira y baja hacia el E. por Lombo de Villar hasta las fincas particulares de Fontenla. Por el E. divide con las fincas particulares citadas siguiendo la poligonal de las mismas en dirección resultante N. S. hasta el Rego de Abelloza, por el que divide por el S.E. con monte de Redonde hasta subir a la cumbre y bajar hacia el S.O. por la Rega dos Vasos hasta Louridal, donde ya empieza a dividir por el S.O. con monte de Gargallones con el que divide faldeando hacia el N.</p> |

| Prov. ^a | Munic. ^o | Comunidad Prop. ^a | N. ^o monte |
|--------------------|---------------------|------------------------------|-----------------------|
| PO | 7 | 3.2 | 1 |

| Ref. ^a Índice | CLAVE DEL MONTE |
|--------------------------|---|
| 3.4 | 0. hasta llegar a Porto Ladeira, donde se comenzó |
| 3.5 | <p>OBSERVACION SOBRE LIMITE CON FINCAS PARTICULARES</p> <p>El límite de este monte con fincas particulares no puede ser muy preciso si se tiene en cuenta que éstas han invadido terrenos de monte que han sido parcelados. Se ha llegado con los límites de éste hasta donde existe seguridad o duda razonable de que pueda pertenecer al monte de referencia.</p> <p>En caso de que este monte llegara a ser calificado como vecinal en mano común, tal vez fuera necesario un deslinde parcial en tal colindancia con particulares, siguiendo los criterios tenidos en cuenta en tal calificación.</p> |

PO 7 | 3.2 | 1

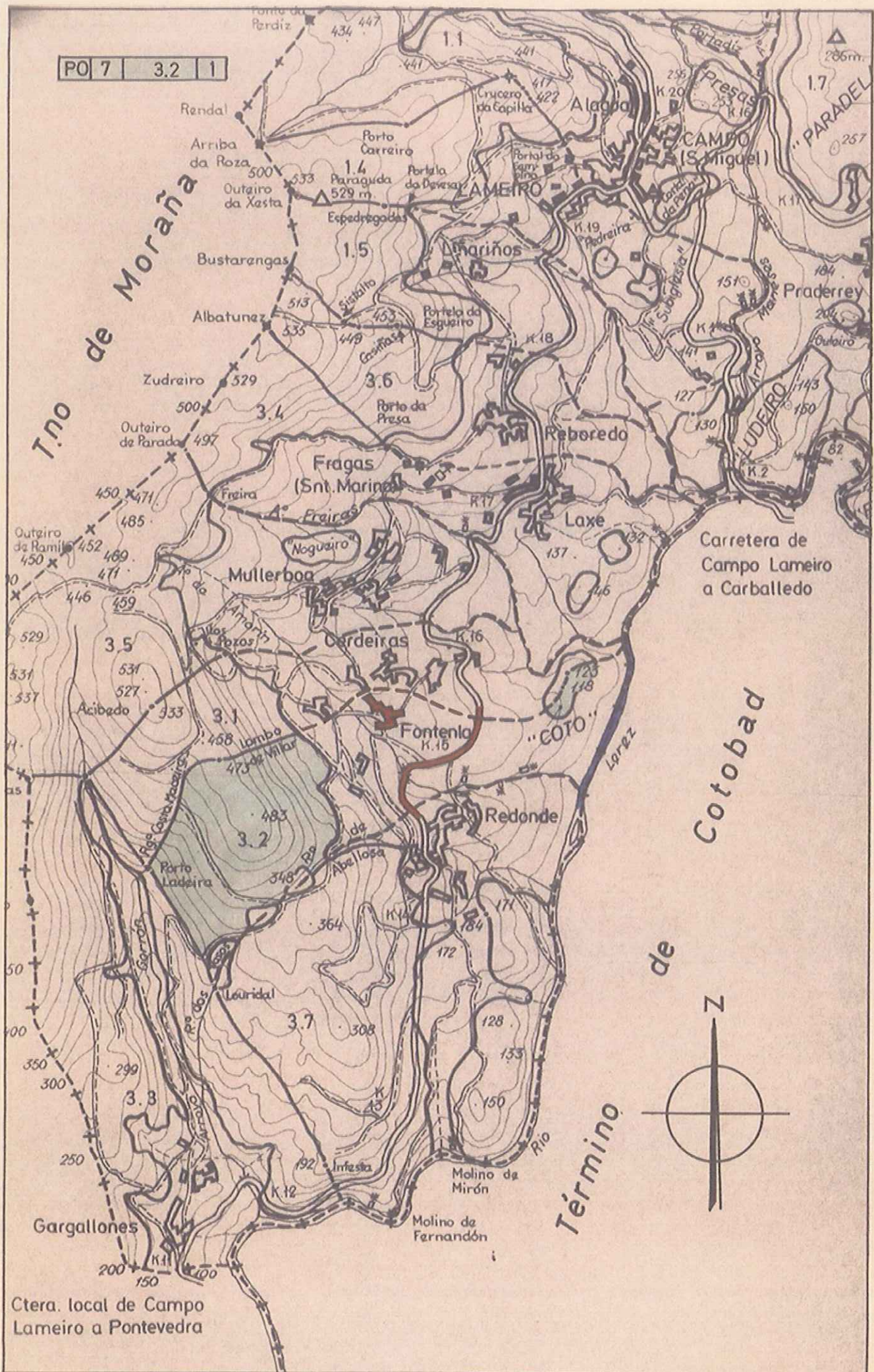

Carretera de Campo Lameiro a Carballedo

Cotobad

Término

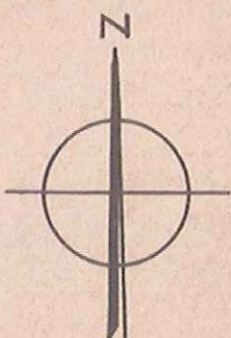

Ctra. local de Campo Lameiro a Pontevedra