



INDICE GENERAL



CLASIFICACIÓN del MONTE:

Insua e Milladoiro

COMUNIDAD PROPIETARIA

INSUA

LUGAR / PARROQUIA

Concello

Parada

CERDEDO

- A) RESOLUCIÓN DE LA CLASIFICACIÓN INICIAL
- B) RESOLUCION DE LA MODIFICACIÓN DE SUPERFICIE
- C) CROQUIS O PLANOS DE LA CLASIFICACION
- D) PLANOS DEL DESLINDE
- E) CONVENIOS
- F) ACTOS DE DISPOSICIÓN
- G) RECURSOS ADMINISTRATIVOS
- H) SENTENCIAS JUDICIALES



El Jurado Provincial de Montes Vecinales en Mano Común de Pontevedra, ha dictado la siguiente RESOLUCIÓN:

Presidentes: Excmo. Sr. Gobernador Civil
Don Faustino Ramos Díaz.
Vocales:
Don Miguel A. Delmas y Pérez de Salcedo.
Don José Luis de la Torre Nieto.
Don Alfonso Leirós Fernández.
Don Luis Solano Aguayo.
Don José Casal Pereira.
Don Ricardo García Borregón.
Don Victor Soto Bello.
Don Pedro Rial López.
Don Antonio Puga Gaité.
Don José L. Jorge Carasón.
Don Amador Fortes Varela.
Secretario: Don Tomás Fernández Doctor.

En la Ciudad de Pontevedra, siendo las -
diecisiete horas y trein-
ta minutos del día vein-
tiuno de septiembre de -
mil novecientos setenta
y ocho, y con la asisten-
cia de los señores que al

---oOo---

al margen se expresan, se reunió el Jurado Provincial de Montes Vecinales en Mano Común, con objeto de estudiar la clasificación del monte denominado Insua y Milladoiro sito en el término municipal de Cerdado.

RESULTANDO: Que por la Administración Forestal han sido realizados expedientes de investigación de 38 montes radicados en el Ayuntamiento de Cerdado, entre los que figura el denominado Insua y Milladoiro que se describe de la forma siguiente:

Nombre del monte: INSUA Y MILLADOIRO.
Cabidas 47 Has.
Límites:
Norte: Monte de Framil.
Este: Fincas particulares de Insua.
Sur: Fincas particulares y río Lérez.
Oeste: Rego Zopos dividiendo monte Figueroa.

RESULTANDO: Que por el Jurado Provincial de Montes Vecinales en Mano Común en sesión celebrada el día 19 de diciembre de 1977, se acordó iniciar los trámites para la clasificación de 38 montes radicados en el Ayuntamiento de Cerdado.

GOBIERNO CIVIL
DE
PONTEVEDRA

JURADO PROVINCIAL DE MONTES
VECINALES EN MANO COMÚN

N.º

RF.º 5-11-2

RESULTANDO: Que por providencia del Sr. Instructor-Ponente se ha solicitado del Sr. Registrador de la Propiedad de La Estrada la anotación preventiva del monte a que se refiere la presente resolución.

RESULTANDO: Que la iniciación del expediente se comunicó al Ayuntamiento de Cerdedo así como a los vecinos de Insua y a la Cámara Local Agraria de Cerdedo, interesados en el mismo y que se publicó a éstos efectos en el Boletín Oficial de la provincia n.º. 30 de fecha 6 de febrero de 1978.

RESULTANDO: Que conforme a lo dispuesto en el artículo 11 de la Ley de Montes Vecinales en Mano Común y 19 de su Reglamento, así como lo dispuesto en el artículo 87 de la vigente Ley de Procedimiento Administrativo, se dió un plazo de dos meses de duración a los interesados a efectos de formular alegaciones.

RESULTANDO: Que ni el Ayuntamiento ni la Cámara Local Agraria de Cerdedo se han personado en el expediente.

RESULTANDO: Que la comunidad vecinal se personó en el expediente alegando, en síntesis, que el monte en cuestión es y debe ser declarado como vecinal en mano común.

RESULTANDO: Que el monte no consta inscrito en el Registro de la Propiedad ni está catalogado como de Utilidad Pública.

V I S T O S: La Ley de Montes Vecinales en Mano Común de 27 de julio de 1968 y el Reglamento para su aplicación de 26 de febrero de 1970, la Ley de Procedimiento Administrativo y disposiciones concordantes.

CONSIDERANDO: Que el artículo 1 de la Ley de Montes Vecinales en Mano Común incluye como tales a aquellos montes que con independencia de su origen vengun aprovechándose consuetudinariamente en régimen comunitario.

CONSIDERANDO: Que el artículo 2 de la misma Ley establece que no será obstáculo para esa clasificación el que los montes estén incluidos en Catálogos, Inventarios o Registros con asignación de diferente titularidad.

CONSIDERANDO: A mayor abundamiento, que tales inscripciones e inclusiones a favor de los Ayuntamientos fueron debidas en gran parte a la necesidad de que tales montes fuesen inscritos en los correspondientes Registros y la única Entidad con personalidad Jurídica era el propio Ayuntamiento, por lo que las posibles inscripciones fueron efectuadas siempre a su nombre, como única Entidad que ostentaba la representación de los vecinos.

CONSIDERANDO: que el supuesto presente incide plenamente en el ámbito de la Ley de Montes Vecinales en Mano Común cuya finalidad esencial, como determina su preámbulo, es la de legalizar la situación en la que se encuentran los montes de distintos núcleos vecinales no constituidos como Entidades Municipales cuyo aprove-

chamiento corresponde a determinadas personas ligadas o no por vínculos administrativos de vecindad, existentes en varias provincias, que vienen transcurriendo por vías de anomalía, carentes de una regulación precisa, regulación que ahora está constituida por la Ley de Montes Vecinales en Mano Común que al otorgar a tales núcleos la personalidad jurídica permite compatibilizar su aprovechamiento con las facultades reconocidas a la Administración, tanto en lo que concierne a la vinculación de tales montes con los Ayuntamientos como a las atribuciones que a la Administración Forestal del Estado le corresponden, encaminadas a garantizar una adecuada explotación.

CONSIDERANDO: En definitiva, que la clasificación del monte y en consecuencia el reconocimiento de la titularidad del mismo al grupo comunitario formado por los vecinos, con sujeción al régimen jurídico que establece el artículo 2 de la Ley citada y el artículo 38 de su Reglamento, redundaría en un aprovechamiento más racional del mismo y en una más adecuada regularización de su situación jurídica.

En su virtud, el Jurado Provincial de Montes Vecinales en Mano Común, acuerda:

QUE DEBE CLASIFICAR Y CLASIFICA COMO MONTE VECINAL EN MANO COMÚN EL MONTE DENOMINADO INSUA Y MILLADOIRO TAL Y COMO SE DESCRIBE EN EL PRIMER RESULTANDO DE ESTA RESOLUCION COMO DE PROPIEDAD DE LOS VECINOS DE INSUA DEL TERCERO MUNICIPAL DE CERBEDO, POR REUNIR LOS REQUISITOS EXIGIDOS POR EL ARTICULO PRIMERO DE LA LEY Y SEGUNDO DEL REGLAMENTO DE MONTES VECINALES EN MANO COMÚN.

La presente RESOLUCION podrá ser impugnada ante la jurisdicción ordinaria si procede, o en vía contencioso-administrativa, ante la Sala correspondiente de la Audiencia Territorial de La Coruña en el plazo de dos meses, previo el de reposición ante este Jurado en el plazo de un mes a contar desde la notificación de la presente RESOLUCION.

Y para que surta efecto, surta efectos, y en cumplimiento de lo dispuesto en el párrafo segundo del artículo veinticuatro del Regla-

GOBIERNO CIVIL
DE
PONTEVEDRA

JURADO PROVINCIAL DE MONTES
VECINALES EN MANO COMÚN

N.º _____ Rf.º 5-11-2

mento de Montes Vecinales en Mano Común, se firma la presente RESOLUCION por los miembros que asistieron a la sesión."

Transcurridos los plazos de interposición de recursos sin - que éstos se hayan presentado, la presente RESOLUCION será firme a to dos los efectos reglamentarios.

Lo que me complace en notificarle para su conocimiento y demás efectos.

Dios le guarda. *12/11/70*
Pontevedra, *12/11/70*
EL SECRETARIO DEL JURADO



A large, stylized handwritten signature in black ink, likely belonging to the Secretary of the Jury mentioned in the text.

- 0 Sr. Alcalde Presidente del Ayuntamiento.- CERDEDO.
- 0 Sr. Presidente de la Cámara Agraria Local.- CERDEDO.
- 0 Sr. Presidente Comunidad Vecinal del Monte

Insua Cuidado

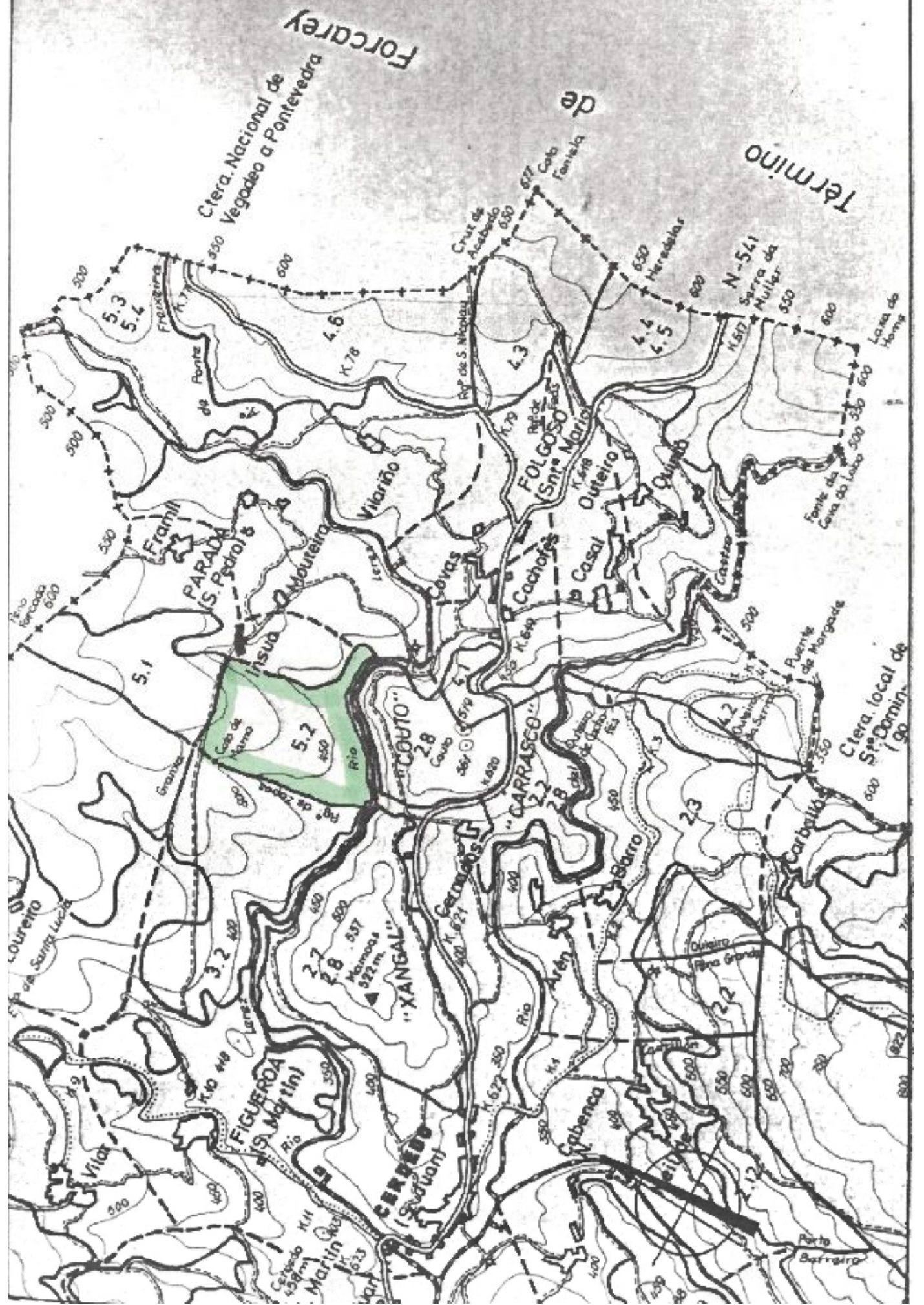

Forcarey
Ctera Nacional de
Vegadeo a Pontevedra

Termino

de

N-541

Serra da
Mulher

PARADA
(S. Pedro)

"COTO"

"XANGAL"

"CARRASCO"

FIGUEIRA
(S. Martin)

CARRASCO
(S. Martin)

Abenca

Ctera local de
S. Geminiano

CONSELLERIA DE AGRICULTURA, PESCA Y ALIMENTACION

DIRECCION GENERAL DE LO FORESTAL Y DEL MEDIO AMBIENTE NATURAL

CONVENIO

N.º	36	15-527
-----	----	--------

Comunidad: Vecinos del lugar de Insua; parroquia de Parada (S. Pedro)

Ayuntamiento: CEBEDO

Provincia: PONTEVEDRA

Este Convenio se establece al amparo de lo previsto en los artículos 24º y 49º al 58º del Real Decreto 1.279/1978, que aprueba el Reglamento para la aplicación de la Ley sobre Fomento de Producción Forestal complementados con los pertinentes de la Ley de Montes Vecinales de Mano Común y Reglamento para la aplicación de la misma.

Se registrá por las cláusulas que a continuación se consignan:

1.º El Convenio tiene por objeto:

- La modificación de las condiciones establecidas en el Consorcio suscrito con fecha **16-1-1.953** para la repoblación de los terrenos que se describen en la cláusula 2.ª cuyo Consorcio queda anulado por el presente documento.
- La incorporación a este nuevo contrato del vuelo y obras auxiliares creados al amparo del anterior Consorcio.
- La repoblación forestal de los terrenos todavía susceptibles de ella, que se describen en la cláusula segunda, la conservación y tratamiento selvícola de las masas que se creen, el aprovechamiento de las mismas y los trabajos de mejoras del monte.
- La conservación, tratamiento selvícola y aprovechamiento del arbolado preexistente e independiente del Consorcio anterior, que continuará perteneciendo a la Comunidad propietaria (táchese si no existe).
- Las obras y trabajos complementarios y auxiliares concordantes con los anteriores fines.

2.º Los terrenos a los que el presente Convenio afecta pertenecen a **la Comunidad de vecinos del lugar de Insua, parroquia de Parada (S. Pedro)** y son los que se describen a continuación:

Denominación: Monte Fonte Cardoso o Rega Fonda

Situación administrativa y legal: Monte Mano Común, declarado en fecha 21-9-79

Límites: NORTE: Monte vecinos del lugar de Framil y tendido Fenosa

SUR: " raso del lugar de Insua

ESTE: " raso del lugar de Insua

ESTE: " vecinos del lugar de Figueron y Propiedad particulares

Superficie: 36 Has.

Estado Forestal: **Repob. de P. pinaster**.....

Con arbolado perteneciente a la Comunidad propietaria del suelo: **No se incluye en el Convenio.**.....

Con vuelo creado por el ICONA procedente de repoblación realizada en virtud del Consorcio anterior que se convierte y anula: **36 Has.**.....

Sin vegetación arbórea: **--**.....

Servidumbres: **Tendido eléctrico de Fenosa de 15 mts. de ancho en una longitud de 600 mts.**.....

3.º El suelo continuará perteneciendo a **los vecinos del lugar de Insua.**.....

que aporta al Convenio:

- a) Su participación en el vuelo creado en virtud del Consorcio anterior.
- b) Los terrenos descritos en la cláusula segunda.
- c) El arbolado de su pertenencia existente en los mismos que se citan en la cláusula segunda (táchese si no existiese).

4.º La Consellería de Agricultura, Pesca y Alimentación aporta al Convenio su participación en el vuelo creado en virtud del anterior Consorcio y las cantidades necesarias para cubrir los gastos a que dará lugar la ejecución del Convenio.

En la correspondiente cuenta de gastos, el **50** por ciento se contabilizará en concepto de subvención. El restante **50** por ciento como anticipo reintegrable al interés **1%** del Banco de España.

5.º Como primera partida de la cuenta del Convenio se consignará el saldo acreedor resultante de cerrar las cuentas de gastos e ingresos de los Consorcios anteriores, que quedarán extinguidos. Dicho saldo será la diferencia entre la totalidad de los gastos realizados con motivo de los Consorcios anteriores y la totalidad de los ingresos procedentes de los aprovechamientos realizados, con excepción de los percibidos por las partes que hayan intervenido en los consorcios como supuestos propietarios.

La relación de Consorcios a convertir, es como sigue: **36 Has. del monte Fonte Cardosa o Rega Fonda nº 274 del C.U.P. y nº del Blenco 2283.**.....

6.º Las propuestas o proyectos necesarios para el desarrollo de las finalidades consignadas serán aprobados por la Dirección General de lo Forestal y del Medio Ambiente Natural, de la Consellería de Agricultura, Pesca y Alimentación

7.º De los ingresos obtenidos en cada aprovechamiento del arbolado procedente de la repoblación realizada en virtud del Consorcio anterior o del presente Convenio, la Consellería de Agricultura, Pesca y Alimentación se reservará el **30** por ciento y entregará el **70** por ciento restante a la Comunidad propietaria.

De los ingresos obtenidos en los aprovechamientos del arbolado existente en el monte y por tanto perteneciente a la Comunidad propietaria del suelo, la Consellería de Agricultura, Pesca y Alimentación recibirá el **100** por ciento y la Comunidad propietaria el **0** por ciento restante.

Si como consecuencia de la ejecución de un aprovechamiento la participación de la Consellería de Agricultura, Pesca y Alimentación excediera del saldo acreedor existente en ese momento, en concepto del anticipo reintegrable según la cláusula cuarta, se entregará el exceso a la Comunidad propietaria.

Los ingresos obtenidos de los restantes aprovechamientos, que se realizarán previa conformidad de la Comunidad propietaria, y que estarán subordinados en cuanto a su localización, época y cuantía, a las necesidades de la repoblación y conservación del vuelo, corresponderán al titular del suelo.

- 8.º El presente Convenio, para su pleno funcionamiento y eficacia a todos los efectos como título auténtico, deberá ser suscrito por los representantes autorizados de ambas partes, figurando en el mismo certificación del acuerdo de la Junta de Comunidad, con el "quorum" reglamentario, en el que se designe la persona autorizada a efectos de la firma del Convenio.

Hasta que tenga lugar la devolución del anticipo la Consellería de Agricultura, Pesca y Alimentación asumirá la posesión del vuelo creado en virtud del antiguo Consorcio o que se cree, estableciéndose un derecho real de garantía sobre el mismo, que sin más requisitos que el contrato administrativo, será inscribible en el Registro de la Propiedad.

- 9.º La duración de este Convenio será por un período de 10 años.

Transcurrido dicho período y si la Consellería de Agricultura, Pesca y Alimentación con su participación en beneficios que se consigna en el primer párrafo de la cláusula séptima, hubiere cubierto su saldo acreedor, en concepto de anticipo reintegrable según la cláusula cuarta, quedará automáticamente extinguido el Convenio, reintegrándose el suelo y las existencias que sustentare a la plena posesión de la Comunidad propietaria.

En caso contrario, se prorrogará el Convenio automáticamente hasta que el resarcimiento tenga lugar.

En el caso de que el saldo acreedor la Consellería de Agricultura, Pesca y Alimentación se hubiera cubierto antes de que transcurra el plazo de duración del Convenio, se considerará este tácitamente renovado, de no existir manifestación expresa de una de las partes.

En cualquier momento, podrá cancelarse el Convenio previo abono a la Consellería de Agricultura, Pesca y Alimentación del saldo pendiente.

La extinción del Convenio lleva consigo el que la totalidad del vuelo existente acceda al titular de la propiedad del suelo, con exención del Impuesto sobre Transmisiones Patrimoniales y Actos Jurídicos Documentados.

- 10.º Todas las mejoras realizadas en el monte, tales como caminos, construcciones, etc., quedarán a beneficio del titular del suelo al extinguirse el Convenio. Sin embargo, los caminos y otras obras de interés general quedarán gravados con una servidumbre de uso a favor de la Consellería de Agricultura, Pesca y Alimentación si ésta lo precisare.

- 11.º La especie a utilizar para la repoblación forestal objeto de este Convenio será P. pinaster
y P. radiata.

- 12.º El Convenio tendrá carácter administrativo y todas las cuestiones que surjan acerca de su cumplimiento, rescisión, ejecución e interpretación, corresponderán a la jurisdicción administrativa de la Consellería de Agricultura, Pesca y Alimentación y dentro de la misma se resolverán por el Director General de lo Forestal y del Medio Ambiente Natural.

Contra estos acuerdos se podrá recurrir en alzada ante la Consellería de Agricultura, Pesca y Alimentación en el plazo de quince días hábiles, cuya resolución pondrá fin a la vía administrativa, pudiendo entablarse contra ella recurso contencioso-administrativo.

Don Delmiro Tato Vilas

Secretario de la

Junta de Comunidad de Montes en Mano Común del lugar de Ineua

CERTIFICO: Que las cláusulas que anteceden han sido aprobadas por esta Comunidad, cumpliéndose el requisito del "quorum" legal en Junta General celebrada el día 15-12-1.983 designándose

a Don Severino Cardavid Miguel

como representante de esta Junta a efectos de la firma del Convenio.

Y para que conste expido la presente Certificación en

a cinco de Abril de mil novecientos ochenta y cuatro.

EL SECRETARIO,

V.º B.º

Delmiro Tato

El

Severino Cardavid

Fdo.:

Fdo.:

D. JOSE LUIS ABOAL GARCIA-TUÑON

Director

General de lo Forestal y del Medio Ambiente Natural, de la Consellería de Agricultura, Pesca y Alimentación de la Xunta de Galicia, da su conformidad a las Bases del presente Convenio y propone su firma.



A la vista de la anterior propuesta se firma el presente Convenio en

a 10 de Enero de 1985.

Por la propiedad,

Severino Cardavid

Por la Consellería de Agricultura,
Pesca y Alimentación,



Fdo/ Fernando Garrido Valenzuela