



GOBIERNO CIVIL  
DE  
PONTEVEDRA

E/F/E. JURADO PROVINCIAL DE MONTES  
VECINALES EN MANO COMUN

N.º	RE.º 5-11-2
-----	-------------

5)

Asistentes:  
 Presidente: Excmo. Sr. Gobernador Civil  
 Don Faustino Ramos Díez.  
 Vocales:  
 Don Miguel A. Delmas y Pérez de Salcedo.  
 Don José L. de la Torre Nieto.  
 Don Alfonso Leirós Fernández.  
 Don Luis Solano Aguayo.  
 Don José Casal Pereira.  
 Don Ricardo García Borregón.  
 Don Víctor Soto Bello.  
 Don José L. Nogueira Rodríguez.  
 Don José Costas Díaz.  
 Don Urbano Lemos Domínguez.  
 Don Amador Fontán Rivera.  
 Secretario: Don Tomás Fernández Doctor.

En la Ciudad de Pontevedra, siendo las diecisiete horas del día cuatro de mayo de mil novecientos setenta y nueve, con asistencia de los señores que al margen se expresan, se reunió el Jurado

---c0o---

Provincial de Montes Vecinales en Mano Común, con objeto de estudiar la clasificación del monte denominado Covelo sito en el término municipal de Covelo, y

RESULTANDO: Que por la Administración Forestal han sido realizados expedientes de investigación de 14 montes radicados en el Ayuntamiento de Covelo, entre los que figura el denominado Covelo que se describe de la forma siguiente:

Nombre del monte: COVELO.  
 Cabida: 648 Has.  
 Límites:  
 Norte: Monte de Maccira.  
 Este: Término municipal de La Cañiza.  
 Sur: Monte de Lamosa.  
 Oeste: Monte y término de Santa Mariña.

RESULTANDO: Que por el Jurado Provincial de Montes Vecinales en Mano Común en sesión celebrada el día 21 de septiembre de 1978, se acordó iniciar los trámites para la clasificación de 9 montes radicados en el Ayuntamiento de Covelo.

RESULTANDO: Que por providencia del Instructor se ha solicitado del Sr. Registrador de la Propiedad de Puentesareas la anotación preventiva del monte a que se refiere la presente resolución.



GOBIERNO CIVIL  
DE  
PONTEVEDRA

JURADO PROVINCIAL DE MONTES  
VECINALES EN MANO COMUN

N.º

RI.º 5-11-2

RESULTANDO: Que la iniciación del expediente se comunicó al Ayuntamiento y a la Cámara Agraria Local de Covelo, así como a los vecinos de Covelo, todos ellos interesados en el mismo, y que se publicó a éstos efectos en el Boletín Oficial de la provincia núm. 260 de fecha 10 de noviembre de 1978, concediéndose un plazo de 60 días para formular alegaciones.

RESULTANDO: Que ni el Ayuntamiento ni la Cámara Agraria Local de Covelo se personaron en el expediente.

RESULTANDO: Que las Comunidades Vecinales se han personado en los expedientes con arreglo al siguiente detalle:

- a) La de Barciademera interesando se les considere parte en el expediente aportando un legajo con fotocopias simples de diversos documentos entre ellos los de una ejecutoria de un pleito entre vecinos por jurisdicción entre las feligresías de Berducido y Barciademera.
- b) La de Maceira, interesa la clasificación de los montes, pero alegando que tienen discrepancias con los límites asignados a los de su parroquia en relación con los de otras y en especial con la de Godones. A este respecto acompaña fotocopia de convenio de los límites de jurisdicciones de las Achas y Covelo, otorgado entre el Conde de Salvatierra y el marqués de Camarasa.
- c) La de Paraños afirma que sus montes están en pacífica posesión de ellos, disfrutándolos el común de vecinos, interesando sean clasificados como tales. Aportan copia de la relación de montes del partido de La Cañiza del año 1847 y una certificación de la relación del común de vecinos de Covelo para exceptuarlos de la desamortización del año 1861.
- d) La de Piñeiro afirma que los montes los poseen los vecinos de la parroquia y aportan copia de la exclusión de la desamortización.

RESULTANDO: Que el monte objeto de esta resolución no está inscrito en el Registro de la Propiedad.

RESULTANDO: Que el monte está catalogado como de Utilidad Pública por lo menos en parte, desde que se hizo público el Catálogo, es decir con fecha 1 de febrero de 1901.

RESULTANDO:

VISTOS: La Ley de Montes Vecinales en Mano Común de 27 de julio 1968 y el Reglamento para su aplicación aprobado por Decreto 569/1970 de 26 de febrero; la Ley de Procedimiento Administrativo y disposiciones concordantes.

CONSIDERANDO: Que el artículo 1 de la Ley de 27 de julio de 1968 de Montes Vecinales en Mano Común incluye como tales a aquellos montes que con independencia de su origen vengán aprovechándose consuetudinariamente en régimen de comunidad.

CONSIDERANDO: Que en la relación de montes de la provincia de Pontevedra del año 1847, figuran los de las parroquias de Covelo como de propiedad del común de vecinos.



GOBIERNO CIVIL  
DE  
PONTEVEDRA

JURADO PROVINCIAL DE MONTES  
VECINALES EN MANO COMUN

N.º \_\_\_\_\_

Rf.º 5-11-2

CONSIDERANDO: Que el artículo 2 de la misma Ley de Montes Vecinales en Mano Común establece que no será obstáculo para su clasificación como vecinales en mano común el que esos montes estén incluidos en Catálogos, Inventarios o Registros con asignación de diferente titularidad.

CONSIDERANDO: A mayor abundamiento, que tales inscripciones e inclusiones a favor de los Ayuntamientos fueron debidas en gran parte a la necesidad de que tales montes fuesen inscritos en los correspondientes registros y la única Entidad con personalidad jurídica era el propio Ayuntamiento, por lo que las inscripciones fueron efectuadas a su nombre, como única Entidad que ostentaba la representación de los vecinos.

CONSIDERANDO: Que en el propio Catálogo de Montes de la provincia la titularidad se atribuyó a las parroquias correspondientes.

CONSIDERANDO: Que el supuesto presente incide plenamente en el ámbito de la Ley de Montes Vecinales cuya finalidad esencial, como determina su preámbulo, es la de legalizar la situación en la que se encuentran los montes de distintos núcleos vecinales no constituidos como Entidades Municipales cuyo aprovechamiento corresponde a determinadas personas ligadas o no por vínculos administrativos de vecindad, existentes en varias provincias, que vienen transcurriendo por vías de anomalía, carentes de una regulación precisa, regulación que ahora está constituida por la Ley de Montes Vecinales que al otorgar a tales núcleos la personalidad jurídica permite compatibilizar su aprovechamiento con las facultades reconocidas a la Administración, tanto en lo que concierne a la vinculación de tales montes con los Ayuntamientos como a las atribuciones que a la Administración Forestal del Estado le corresponden, encaminadas a garantizar su adecuada explotación.

CONSIDERANDO: En definitiva, que la clasificación del monte y en consecuencia el reconocimiento de la titularidad del mismo al grupo comunitario formado por los vecinos, con sujeción al régimen jurídico que establece el artículo 2 de la Ley citada y el artículo 38 de su Reglamento, redundaría en un aprovechamiento más racional del mismo y en una más adecuada regularización de su situación jurídica.

En su virtud, el Jurado Provincial de Montes Vecinales en Mano Común, por unanimidad, acuerda:

QUE DEBE CLASIFICAR Y CLASIFICA COMO MONTE VECINAL EN MANO COMUN EL MONTE DENOMINADO C O V E L O  
TAL Y COMO SE DESCRIBE EN EL RESULTANDO PRIMERO DE ESTA RESOLUCION, COMO DE PROPIEDAD DE LOS VECINOS DE SANTIAGO DE COVELO (Parroquia)  
DEL TERMINO MUNICIPAL DE COVELO, POR REUNIR LOS REQUISITOS EXIGIDOS EN EL ARTICULO PRIMERO DE LA LEY Y SEGUNDO DEL REGLAMENTO DE MONTES VECINALES EN MANO COMUN.



GOBIERNO CIVIL  
DE  
PONTEVEDRA

JURADO PROVINCIAL DE MONTES  
VECINALES EN MANO COMUN

N.º _____	Rf.º 5-11-2
-----------	-------------

La presente Resolución podrá ser impugnada ante la Jurisdicción ordinaria si procede, o en vía contencioso-administrativa ante la Sala correspondiente de la Audiencia Territorial de La Coruña en el plazo de dos meses, previo el de reposición ante este Jurado en el plazo de un mes a contar desde la notificación de la presente RESOLUCION.

Y para que conste, surta efectos y en cumplimiento de los dispuesto en el párrafo segundo del artículo veinticuatro del Reglamento de Montes Vecinales en Mano Común, se firma la presente RESOLUCION por los miembros del Jurado que asistieron a la sesión.

El documento muestra siete firmas manuscritas, algunas con líneas horizontales debajo, que representan la aprobación de la resolución por los miembros del Jurado. Las firmas son variadas y difíciles de leer con precisión, pero parecen incluir nombres como 'R. P.', 'J. P.', 'J. P.', 'J. P.', 'J. P.', 'J. P.' y 'J. P.'.

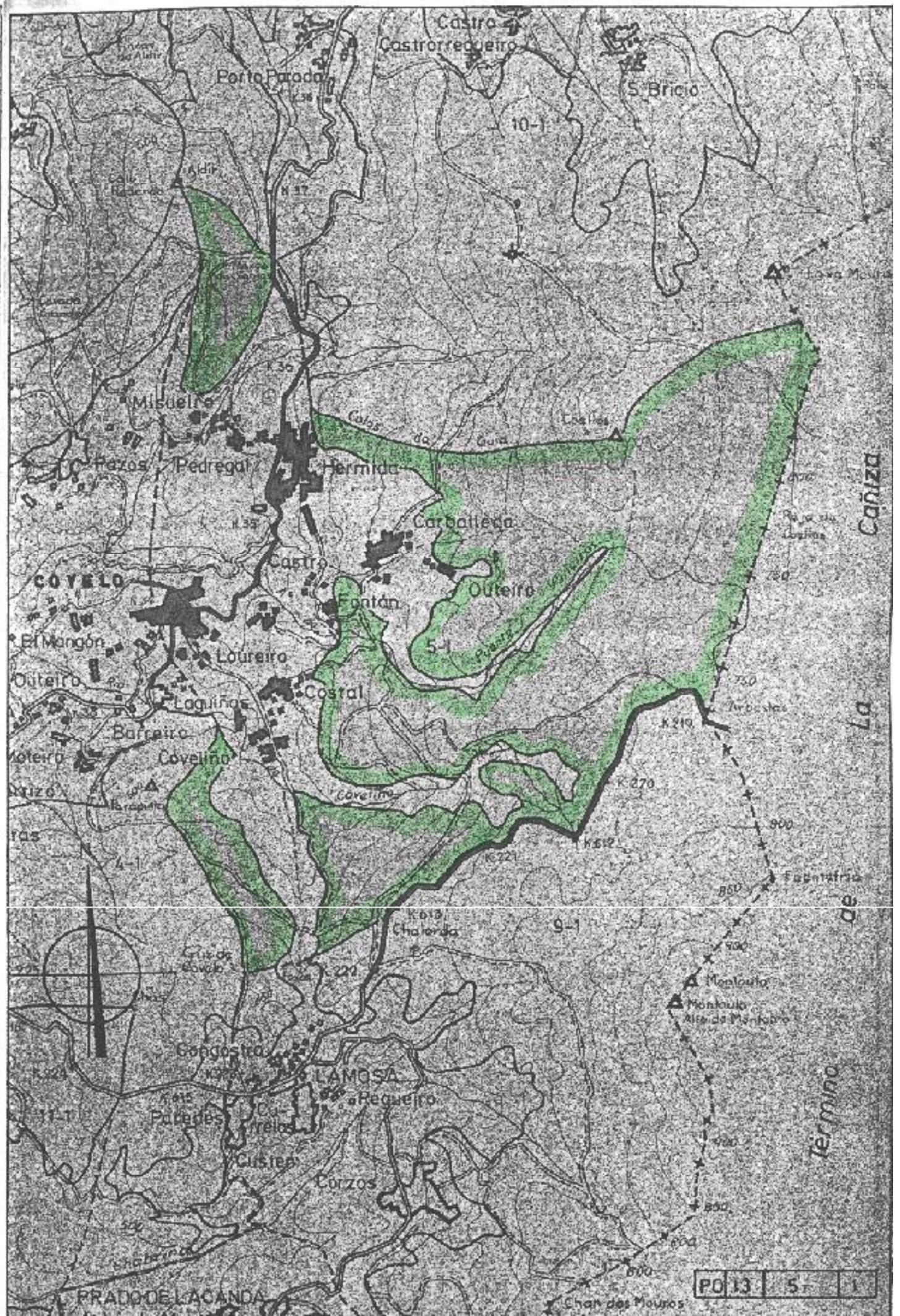

**VI. ANUNCIOS****A) ADMINISTRACIÓN AUTONÓMICA****CONSELLERÍA DO MEDIO RURAL**

*ANUNCIO do 16 de maio de 2025, do Xurado Provincial de Clasificación de Montes Veciñais en Man Común de Pontevedra, polo que se publica a resolución aprobatoria do deslindamento parcial realizado entre as comunidades de montes veciñais en man común (CMVMC) de Santiago de Covelo e Santa Mariña (Covelo) (expediente DC22026).*

O Xurado Provincial de Clasificación de Montes Veciñais en Man Común de Pontevedra resolveu na súa reunión do 26.3.2025 aprobar o deslindamento parcial entre as comunidades de montes veciñais en man común (CMVMC) de Santiago de Covelo e Santa Mariña (Covelo), con base nos seguintes feitos e consideracións técnicas.

Antecedentes e consideracións técnicas:

Primeiro. O 26.9.2022, o presidente da CMVMC de Santiago de Covelo presenta solicitude de deslindamento entre a CMVMC de Santiago de Covelo e a CMVMC de Santa Mariña, ambas do concello de Covelo. Os montes veciñais en man común (en diante, MVMC) afectados por este deslindamento son:

- MVMC de Covelo (ID 2608) da CMVMC de Santiago de Covelo.
- MVMC de Santa Mariña (ID 2614) da CMVMC de Santa Mariña.

Consta no expediente a seguinte documentación do deslindamento consonte o artigo 53 da Lei 7/2012, do 28 de xuño, de montes de Galicia (LMG):

- Acta do apeo do deslindamento do 26.2.2022.
- Acta de conciliación núm. 01/2022 do Xulgado de Paz de Covelo do 9.11.2022.
- Certificado do secretario da CMVMC de Santiago de Covelo coa conformidade do presidente do 3.8.2022 da aprobación na asemblea xeral do 25.6.2022.
- Certificado do secretario da CMVMC de Santa Mariña coa conformidade do presidente do 6.7.2024 da aprobación na asemblea xeral do 25.9.2022.



– Memoria descriptiva co plano de deslindamento e cartografía en formato dixital no datum ETRS89/UTM zona 29N EPSG: 25829. Asinada o 19.9.2022 pola enxeñeira técnica forestal colexiada núm. 482 do COETF de Galicia.

– Informe de validación gráfica catastral con CSV: 99A0P5VQSWA6ER2E.

Segundo. Os puntos levantados no campo de acordo coas dúas comunidades e que se corresponden con puntos identificados con fitos sobre o terreo son os seguintes:

Número	X	Y
P.01	552.271,54	4.675.238,62
P.02	552.445,63	4.674.881,59
P.03	552.568,51	4.674.605,50
P.04	552.702,81	4.674.308,34
P.05	552.799,84	4.674.097,42
P.06	552.850,71	4.673.986,51

No traballo de gabinete establécense puntos de deslindamento secundarios para respectar as propiedades particulares (o deslindamento realizarase coas propiedades particulares) e áreas afectadas polo dominio público de estradas. Estes puntos son:

Número	X	Y
S.01	552.313,34	4.675.152,90
S.02	552.319,86	4.675.139,51
S.03	552.324,85	4.675.129,28
S.04	552.375,38	4.675.025,67
S.05	552.738,18	4.674.231,46
S.06	552.741,95	4.674.223,27
1	552.287,00	4.675.206,00

Terceiro. Finalmente, a liña de deslindamento proposta, respectando as propiedades particulares, ten unha lonxitude de 1.190 metros e está formada por 2 tramos:

Tramo 1 de 59,01 m: de 1 a 2.

Tramo 2 de 1.131 m: de 3 a 10.

A liña interrómtese de 7 a 8 polo dominio público da estrada.



A liña corresponde cos seguintes puntos:

Correspondencia	Punto	X	Y
	1	552.287,00	4.675.206,00
S01	2	552.313,00	4.675.153,00
S04	3	552.375,00	4.675.026,00
P02	4	552.446,00	4.674.882,00
P03	5	552.569,00	4.674.605,00
P04	6	552.703,00	4.674.308,00
S05	7	552.738,00	4.674.231,00
S06	8	552.742,00	4.674.223,00
P05	9	552.800,00	4.674.097,00
P06	10	552.851,00	4.673.987,00

Revisada a cartografía das resolucións de clasificación de ambos os MVMC detéctase que existe colindancia entre ambos e considérase que non afecta terceiros propietarios.

A liña do deslindamento produce modificacións na cartografía dos esbozos de clasificación das seguintes comunidades:

- CMVMC de Santiago de Covelo: presenta axuste co resto do esbozo.
- CMVMC de Santa Mariña: ten unha revisión de esbozo RE22053 que se axusta a este deslindamento.

O Servizo de Montes considera que a solicitude se axusta ao establecido no artigo 53 da LMG, polo que propón a aprobación polo Xurado do deslindamento segundo a liña presentada.

Cuarto. O artigo 53 da LMG establece que o Xurado Provincial de Clasificación de Montes Veciñais en Man Común, logo do exame da documentación presentada, ditará resolución que será publicada no *Diario Oficial de Galicia* e notificada ás comunidades interesadas.

A vista do exposto, este xurado

**RESOLVE:**

Aprobar o deslindamento parcial entre as CMVMC de Santiago de Covelo e Santa Mariña (Covelo), nos termos antes indicados.



Contra esta resolución, que pon fin á vía administrativa, poderase interpoñer recurso de reposición perante o Xurado Provincial de Clasificación de MVMC de Pontevedra no prazo dun mes de acordo co disposto nos artigos 123 e 124 da LPAC; ou ben interpoñer directamente recurso contencioso-administrativo perante o xulgado do contencioso-administrativo no prazo de dous meses de acordo cos artigo 8 e 46 da LXCA.

Pontevedra, 16 de maio de 2025

Antonio Crespo Iglesias  
Presidente do Xurado Provincial de Clasificación  
de Montes Veciñais en Man Común de Pontevedra

CVE-DOG: 3z52cjin8-frm2-hgs3-vsuv7-pjggaxkqhez8



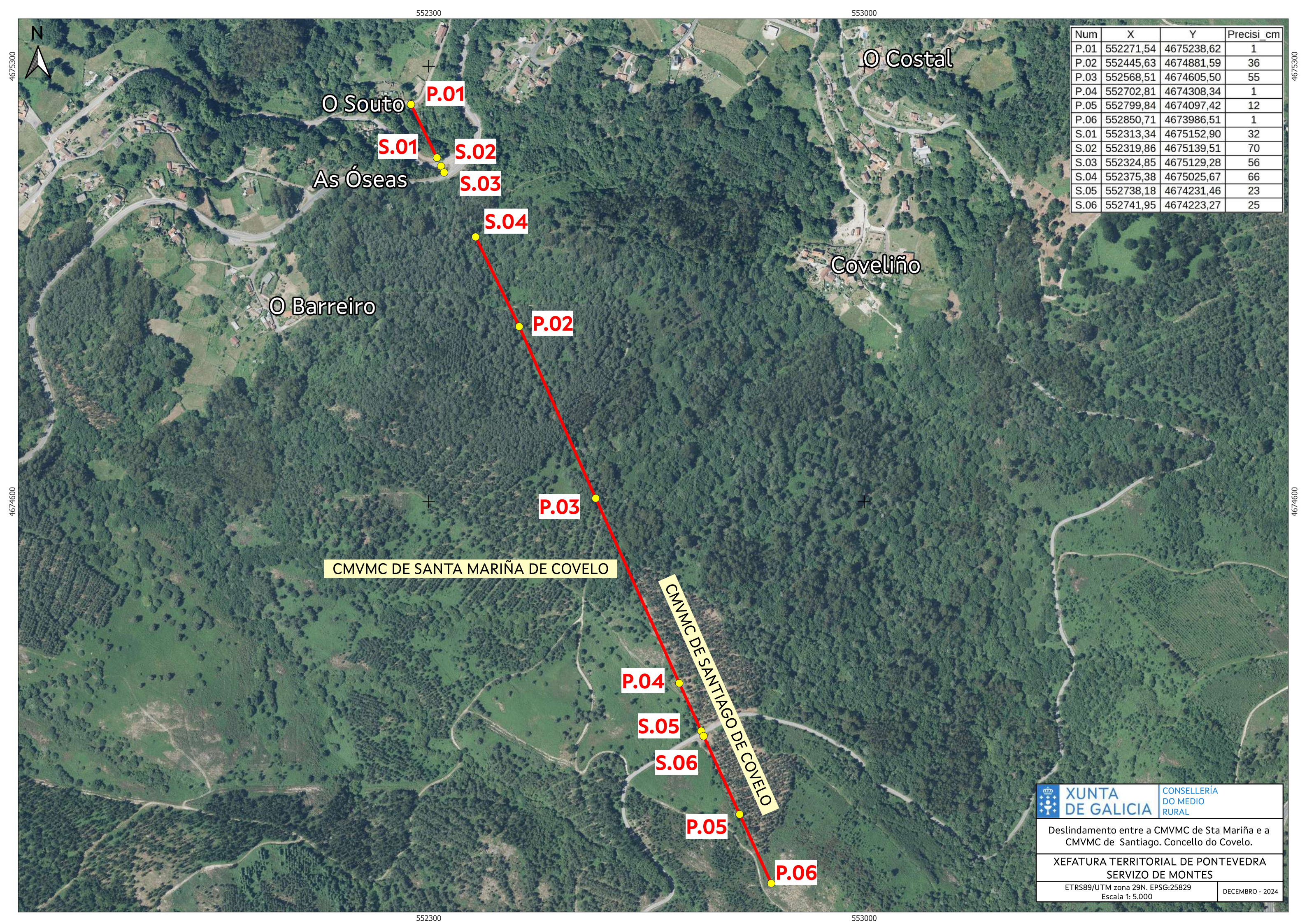

Num	X	Y	Precisi_cm
P.01	552271,54	4675238,62	1
P.02	552445,63	4674881,59	36
P.03	552568,51	4674605,50	55
P.04	552702,81	4674308,34	1
P.05	552799,84	4674097,42	12
P.06	552850,71	4673986,51	1
S.01	552313,34	4675152,90	32
S.02	552319,86	4675139,51	70
S.03	552324,85	4675129,28	56
S.04	552375,38	4675025,67	66
S.05	552738,18	4674231,46	23
S.06	552741,95	4674223,27	25

CMVMC DE SANTA MARIÑA DE COVELO

CMVMC DE SANTIAGO DE COVELO

<b>XUNTA DE GALICIA</b>	CONSELLERÍA DO MEDIO RURAL
	Deslindamento entre a CMVMC de Sta Mariña e a CMVMC de Santiago. Concello do Covelo.
<b>XEFATURA TERRITORIAL DE PONTEVEDRA</b> <b>SERVIZO DE MONTES</b>	
ETRS89/UTM zona 29N. EPSG:25829 Escala 1: 5.000	DECEMBRO - 2024