



GOBIERNO CIVIL
DE
PONTEVEDRA

N.º _____ R.º 5-11-2

D/P/S. J.º ADO. PROVINCI. MONTES
VECINALES EN M.º COM.º

Don TOMÁS FERNÁNDEZ DOCTOR, Secretario del Jurado Provincial de Montes Vecinales en Mano Común de Pontevedra,

COMUNICA: Que le presenta fotocopiado a fin de inicio del acuerdo de clasificación del monte que se menciona.

Asistentes:
Presidente: Excmo. Sr. Gobernador Civil
Don Faustino Ramos Vies.
Vocales:
Don Miguel A. Delbas y Pórez y Salcedo.
Don José L. de la Torre Nieto.
Don Alfonso Leirós Fernández.
Don Luis Solano Aguayo.
Don José Casal Pereira.
Don Ricardo García Barregón.
Don Víctor Soto Bello.
Don José L. Nogueira Rodríguez.
Don José Costas Díaz.
Don Urbano Lemos Domínguez.
Don Nicandro Rodríguez Costas.
Secretario: Don Tomás Fernández Doctor.

En la Ciudad de Pontevedra, siendo las once y treinta y tres horas del día cuatro de mayo de mil novecientos sesenta y nueve, con asistencia de los señores que al margen se expresan, se reunió el Jurado

---oOo---

Provincial de Montes Vecinales en Mano Común, con objeto de emitir la clasificación del monte denominado **Parasos** sito en el término municipal de **Covala**, y

RESULTANDO: que por la Administración Forestal han sido vertidos expedientes de investigación de 14 montes radicados en el Ayuntamiento de Covala, entre los que figura el denominado Parasos que se describe de la forma siguiente:

Nombre del monte: PARASOS.

Cabida: 230 Has.

Límites:

Norte: Monte de Santa Mariña.

Este: Idem., Prado de la Canda y terreno de Sonda íd.

Sur: Término municipal de Nondariz.

Oeste: Idem.

RESULTANDO: Que por el Jurado Provincial de Montes Vecinales en Mano Común en sesión celebrada el día 21 de septiembre de 1970, se acordó iniciar los trámites para la clasificación de 9 montes mencionados en el Ayuntamiento de Covala.

RESULTANDO: Que por evidencia del Instructor se ha solicitado del Registrador de la Propiedad de Pontevedra la anotación por finca del monte a que se refiere la presente resolución.

RECORDANDO: Que la iniciación del expediente se publicó al Ayuntamiento y a la Cámara Agraria Local de Covelo, así como a los vecinos de Paraños, todos ellos interesados en el mismo, y que se publicó a efectos de en el Boletín Oficial de la provincia n.º 260 de fecha 10 de noviembre de 1978, concediéndose un plazo de 60 días para formular alegaciones.

HECHOS: Que ni el Ayuntamiento ni la Cámara Agraria Local de Covelo se pronunciaron en el expediente.

ACORDANDO: Que las Comunidades Vecinales se han verificado en los expedientes con arreglo al siguiente detalle:

- a) La de Barcedosera interesando se los considere parte en el expediente aportando un legajo y fotocopias de pliegos de diversos documentos en los que se ve una especificación de un pleito entre vecinos por delimitación entre las feligresías de Berducido y Barcedosera.
- b) La de Maceira, interesando la clasificación de los montes, para alegar que tienen discrepancias con los límites asignados a los de su parroquia en relación con los de otras y en especial con la de Godines. A este respecto acompaña fotocopia de convenio de los límites de jurisdicciones de las Achas y Covelo, otorgado entre el Conde de Salvatierra y el marqués de Camarasa.
- c) La de Paraños afirma que sus montes están en pacífica posesión de ellos, disfrutándolos al común de vecinos, interesando sean clasificados como tales. Aportan copia de la relación de montes del Ayuntamiento de La Cañiza del año 1847 y una certificación de la relación del común de vecinos de Covelo para exceptuarlos de la desamortización del año 1861.
- d) La de Piñeiro afirma que los montes los poseen los vecinos de la parroquia y aportan copia de la exclusión de la desamortización.

RESULTANDO: Que el monte objeto de esta resolución no está inscrito en el Registro de la Propiedad.

RESULTANDO: Que el monte está catalogado como de Utilidad Pública por lo menos en parte, desde que se hizo público el Catálogo, al decir con fecha 1 de febrero de 1901.

RESULTANDO:

VISTOS: La Ley de Montes Vecinales en Mancomunidad de 27 de julio de 1968 y el Reglamento para su aplicación aprobado por Decreto 169/1970 de 26 de febrero; la Ley de Procedimiento Administrativo y disposiciones concordantes.

CONSIDERANDO: Que el artículo 1 de la Ley de 27 de julio de 1968 de Montes Vecinales en Mancomunidad incluye como tales a aquellos montes que con independencia de su origen vayan aprovechándose consuetudinariamente en régimen de comunidad.

CONSIDERANDO: Que en la relación de montes de la provincia de Pontevedra del año 1847, figura los de las parroquias de Covelo como de propiedad del común de vecinos.

GOBIERNO PROVINCIAL DE MONTES
COMUNALES EN PAGO COMÚN

CONSIDERANDO: Que el artículo 2º de la citada Ley de Montes Vecinales en Pago Común establece que no será obstáculo para su clasificación en pago común los en pago común el que esos montes en sus inscripciones en Catastrales, Inventarios o Registros con asignación de diferentes titularidad.

CONSIDERANDO: A mayor abundamiento, que tales inscripciones e inscripciones no se han de tener en cuenta para efectos de clasificación de los montes vecinales en pago común, por lo que tales montes fuesen inscritos en los Registros de Catastrales, Registros y la única entidad con personalidad jurídica es el propio Ayuntamiento, por lo que las inscripciones inscritas en Registros a su nombre, como única entidad que ostentaba la titularidad de los vecinos.

CONSIDERANDO: Que en el precto Catálogo de Montes de la provincia de Pontevedra se atribuyó a las parroquias correspondientes.

CONSIDERANDO: Que el supuesto presente incide plenamente en el ámbito de la Ley de Montes Vecinales cuya finalidad esencial, como se recoge en su preámbulo, es la de legalizar la situación en la que se encuentran los montes de distintos núcleos vecinales no reconocidos como Entidades Municipales cuyo aprovechamiento con respecto a determinadas personas ligadas o no por vínculos administrativos de vecindad, existentes en varias provincias, que vienen sufriendo perjuicio por vías de anomalía, carentes de una regularización definitiva, regulación que ahora está constituida por la Ley de Montes Vecinales. Que al otorgar a tales núcleos la personalidad jurídica permite compatibilizar su aprovechamiento con las facultades reconocidas a la Administración, tanto en lo que concierne a la vinculación de tales montes con los Ayuntamientos como a las atribuciones que a la Administración Provincial del Estado le corresponden, examinadas a garantizar su adecuada explotación.

CONSIDERANDO: En definitiva, que la clasificación del monte y su consiguiente sujeción al reconocimiento de la titularidad del mismo al cuerpo comunitario formado por los vecinos, con sujeción al régimen jurídico que establece el artículo 2º de la Ley citada y el artículo 10º de su Reglamento, redundaría en un aprovechamiento más adecuado del mismo y en una más adecuada regularización de su explotación jurídica.

En su virtud, el Jurado Provincial de Montes Vecinales en Pago Común, por unanimidad, acuerda:

QUE DEBE CLASIFICAR Y CLASIFICA COMO MONTE VECINAL EN PAGO COMÚN EL MONTE DENOMINADO **PARRAÑOS** TAL Y COMO SE DESCRIBE EN EL RESULTADO PRIMERO DE ESTA DECLARACIÓN, COMO DE PROPIEDAD DE LOS VECINOS DE LA PARROQUIA DE **SARREAS** DEL PREGIO MUNICIPAL DE **COVELO**, POR CUMPLIR LOS REQUISITOS ESTABLECIDOS EN EL ARTÍCULO PRIMERO DE LA LEY Y SEGUNDO DEL REGLAMENTO DE MONTES VECINALES EN PAGO COMÚN.

EN ERRO CO

PROVINCIA DE PONENTES

LA PRESIDENCIA DE LA JURISDICCION CIVIL

RECEBIDA

La presente Resolución podrá ser impugnada en la Jurisdicción Ordinaria y en vía contencioso-administrativa ante la Sala correspondiente de la Audiencia Territorial de la Coruña en el plazo de dos meses previo el de reposición ante este Jurado en el plazo de un mes a contar desde la notificación de la presente RESOLUCION.

Para que conste, Lúria afectos y en cumplimiento de lo dispuesto en el párrafo segundo del artículo 24 de la Ley de Organización de Poderes Judiciales en cada uno de los autos se firma la presente resolución por los miembros del Jurado que asistieron a la sesión.

Resolvidamente notificados los interesados y transcurridos los plazos legales, esta RESOLUCION es firme a todos los efectos legales.

Yo, que certifico de orden y con el V.º B.º del Sr. D. J. M. ... Presidente del Jurado Provincial de Pontes Vecas, a fin de remitirla a la Dirección del IORRA y a la Dirección General de Administración Local.

Fontevedra, - 2 1979

EN GOBERNADOR CIVIL-PRESIDENTE

V.º B.º



**PROPOSTA DA REVISIÓN ESBOZO PARCIAL
ID 2611- Monte Paraños
ID 2506- Pertenza Paraños (O Covelo)**

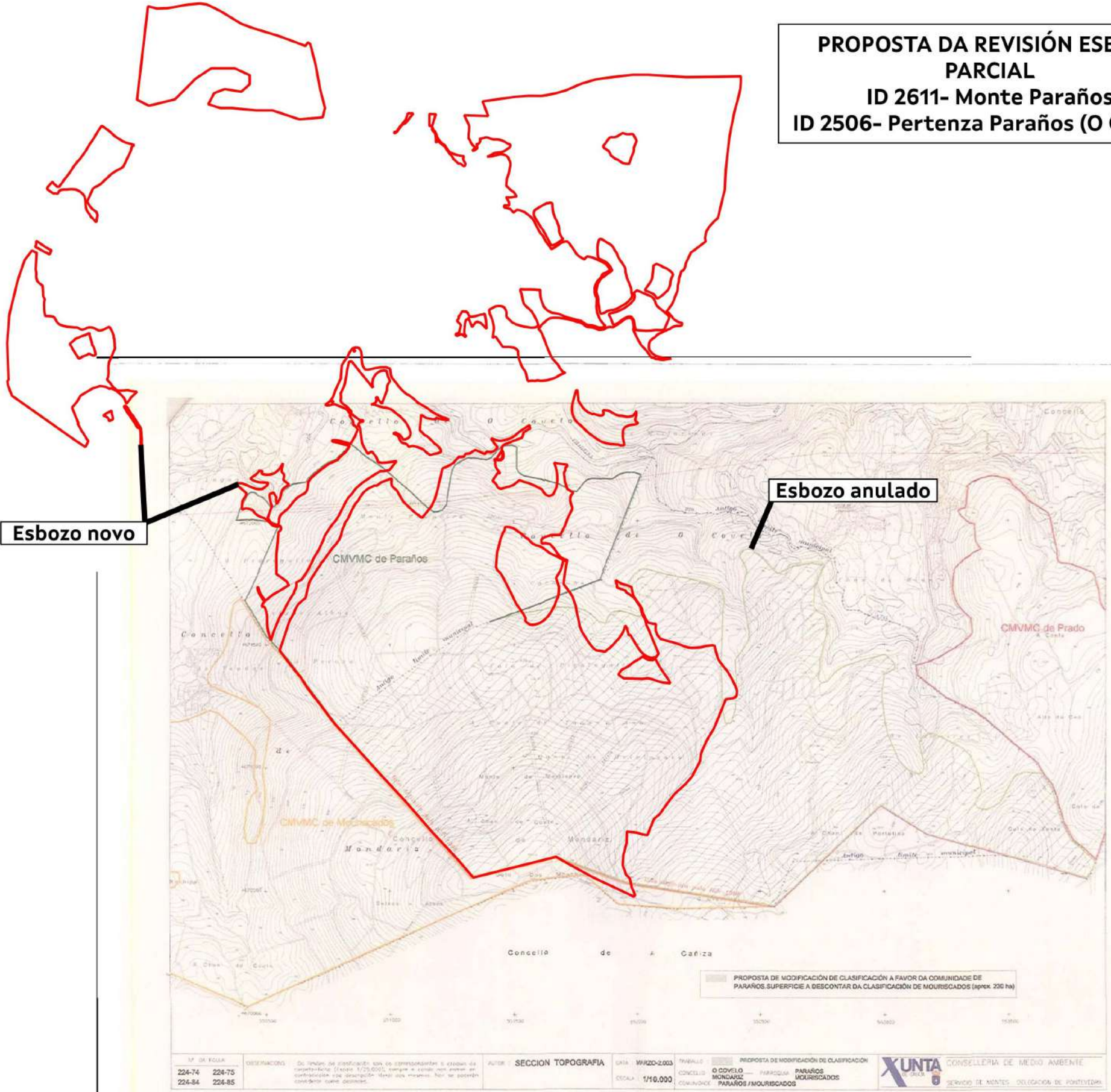

Esbozo novo

Esbozo anulado

Nº DE FOLIA 224-74 224-75 224-84 224-85		DESCRIPCIÓN Os límites de clasificación son de carácter orientativo e crearan de carácter técnico. (Escala 1/25.000), sempre e cando non existan en cartografía vixente desatualizada. Non se poderá considerar como definitivo.	AUTOR SECCION TOPOGRAFIA	DATA MARZO-2003	TÍTULO PROPOSTA DE MODIFICACIÓN DE CLASIFICACIÓN	CONCELLO O COVELO	PARROQUIA PARAÑOS	COMUNIDADE PARAÑOS / MOURISCADOS	XUNTA DE GALICIA CONSELLERÍA DE MEDIO AMBIENTE SERVIZO DE NOTAS, OLOGACIÓN DE PORTAVOCOS
---	--	---	-----------------------------	--------------------	---	----------------------	----------------------	-------------------------------------	--

VI. ANUNCIOS**A) ADMINISTRACIÓN AUTONÓMICA****CONSELLERÍA DO MEDIO RURAL**

ANUNCIO do 28 de xaneiro de 2025, do Xurado Provincial de Clasificación de Montes Veciñais en Man Común de Pontevedra, polo que se publica a resolución do acordo da revisión do esbozo do monte veciñal denominado Monte Paraños, da Comunidade de Montes Veciñais en Man Común de Paraños, no concello de Covelo (expediente RE22045).

Para os efectos previstos na disposición transitoria décimo terceira da Lei 7/2012, do 28 de xuño, de montes de Galicia, dáse publicidade do acordo acadado polo Xurado Provincial de Clasificación de Montes Veciñais en Man Común de Pontevedra, na sesión que tivo lugar o 27 de novembro de 2024, respecto á revisión do esbozo e elaboración da cartografía actualizada do monte veciñal denominado Monte Paraños, da Comunidade de Montes Veciñais en Man Común de Paraños, no concello de Covelo (expediente RE22045).

O 24.9.2024 o Servizo de Montes desta xefatura territorial emitiu o seguinte informe:

«Feitos:

Primeiro. O 26.9.2022 e con número de rexistro de entrada 2022/2358119, a Comunidade de Montes Veciñais en Man Común (en diante, CMVMC) de Paraños (Covelo) solicita a revisión do esbozo do monte veciñal en man común (en diante, MVMC) de Paraños (ID2611), excepto o monte Medelas e parte do monte Quinteiro-As Pereiriñas. A dita solicitude deu lugar á apertura do expediente RE22045. Consta no expediente a seguinte documentación:

– Revisión do esbozo do monte veciñal da CMVMC de Paraños, parroquia de Paraños, concello de Covelo, Pontevedra. Foi asinada o 15.5.2024 pola enxeñeira técnica forestal colexiada número 908 do Colexio Oficial de Enxeñaría Técnica Forestal de Galicia (COETFG).

– Certificado do 21.5.2024 da secretaria, coa conformidade do presidente da CMVMC de Paraños, da aprobación na asemblea xeral do 11.5.2024.

– Cartografía en formato dixital ETRS 89 UTM zone 29N EPGS:25829.



Unha vez revisada a memoria técnica achegada da revisión dos montes veciñais:

– O monte veciñal de Paraños está composto polos montes: As Medelas, Da Grifa, Peroxa-Roupeiro, Parada, Picoto e Quinteiro-As Pereiriñas. A CMVMC de Paraños defende a súa propiedade por ser montes que xestionan e que están incluídos no Catálogo de montes de utilidade pública cos números 231, 253, 254, 256 e 258.

– Non se revisa o perímetro do monte Medelas nin o linde do monte Quinteiro-As Pereiriñas co monte veciñal da CMVMC de Sta. Mariña de Covelo.

– No monte Peroxa-Roupeiro inclúese a superficie gañada na vía xudicial á CMVMC de Mouriscados (concello de Mondariz).

– Levouse a cabo un levantamento topográfico das parcela con GPS de precisión centimétrica en que se percorreu todo o perímetro e se identificaron muros e marcos de separación con outras propiedades particulares e outros montes veciñais. A proposta de esbozo inclúe varios enclavados de propietarios particulares.

– No linde co monte veciñal da CMVMC de Prado da Canda (Covelo) respéctase o procedemento de deslindamento número 122/2005 do Xulgado de Primeira Instancia número 1 de Pontearreas.

– No linde co monte veciñal da CMVMC de Mouriscados a proposta axústase case na totalidade á cartografía do instrumento de xestión co número 3600407. O documento foi aprobado na Asemblea Xeral da CMVMC de Mouriscados do 18.6.2023.

– No linde co monte veciñal da CMVMC de Meiol a proposta axústase case na totalidade á cartografía actualizada do instrumento de xestión co número 3600337. O documento foi aprobado na Asemblea Xeral da CMVMC de Meiol do 30.10.2021.

Segundo. Os montes veciñais de Paraños foron clasificados polo Xurado de MVMC de Pontevedra o 4.5.1979 cunha superficie inicial de 220,00 ha. Mediante a Sentenza número 195/2001, da Sección Terceira da Audiencia Provincial de Pontevedra, de apelación contra a sentenza número 168/98 do Xulgado de Primeira Instancia de Pontearreas increméntase en 230 ha a superficie da CMVMC de Paraños. A superficie total inicial é de 450 ha.

Segundo os datos do sistema rexistral forestal regulado no artigo 126 da Lei 7/2012, de montes de Galicia:

– Non consta contrato de xestión activo coa Administración forestal.



– A CMVMC de Paraños dispón dun documento de ordenación forestal inscrito no Rexistro de Montes Ordenados de Galicia co número 360056 e vixente ata 2031.

– Consta a expropiación de 3,82 ha para a estrada de conexión entre a autovía A Cañiza-Batalláns e a CN-120.

– Os montes As Medelas, Peroxa-Roupeiro, Picoto e Quinteiro-As Pereiriñas recoñécese que foi debuxado no esbozo do estudo previo de clasificación.

– O monte Da Grifa non foi debuxado no esbozo do estudo previo de clasificación, pero consta no expediente a Orde do 22 de xullo de 1987 pola que se exclúen do catálogo de utilidade pública (CUP) varios montes da provincia de Pontevedra (DOG núm. 163, do 26 de agosto de 1987) por ser firme a resolución do Xurado Provincial de Montes que os clasifica como montes veciñais en man común en que aparece o monte Costa de Grifo co número 231 do CUP e pasa a ser pertenza da CMVMC de Paraños.

– O monte Parada non foi debuxado no esbozo do estudo previo de clasificación, pero consta no expediente a Orde do 16 de setembro de 1987 pola que se exclúen do catálogo de utilidade pública varios montes da provincia de Pontevedra (DOG núm. 191, do 5 de outubro) por ser firme a resolución do Xurado Provincial de Montes que os clasifica como montes veciñais en man común en que aparece o monte Parada co número 254 do CUP e pasa a ser pertenza da CMVMC de Paraños.

Terceiro. A superficie e perímetro da revisión do esbozo proposto total é de 311,22 ha (superficie sen proxección) e de 35,17 km. Non se modifica a descrición dos límites da resolución de clasificación do 4.5.1979 do Xurado de MVMC de Pontevedra.

Cuarto. O 30.11.2022, o Xurado provincial de MVMC de Pontevedra acorda solicitarlle ao Servizo de Montes unha proposta coa revisión e elaboración da cartografía actualizada do monte veciñal clasificado a favor da CMVMC de Paraños (Covelo), expediente RE22045, coa finalidade de dar cumprimento ao establecido na disposición transitoria décimo terceira da Lei 7/2012, do 28 de xuño, de montes de Galicia.

Consideracións legais e técnicas:

Primeira. A Lei 7/2012, do 28 de xuño, de montes de Galicia (en diante, LMG), na súa disposición transitoria décimo terceira, establece o procedemento de revisión de esbozos de montes veciñais en man común.

Segunda. A revisión parcial do esbozo do MVMC Paraños, da CMVMC de Paraños, proposta polo Servizo de Montes é a presentada pola comunidade e queda definido



consonte os datos reflectidos no feito terceiro e a memoria técnica indicada no feito primeiro».

Vista a proposta de revisión presentada polo Servizo de Montes sobre a adaptación do esbozo do monte veciñal Paraños e de conformidade co previsto na disposición transitoria décimo terceira da Lei 7/2012, do 28 de xuño, de montes de Galicia, este xurado, por unanimidade dos seus membros,

ACORDA:

Aprobar a revisión parcial do esbozo do monte veciñal denominado Monte Paraños; clasificado a prol da CMVMC de Paraños (Covelo), segundo a proposta do Servizo de Montes e a planimetría elaborada por el.

Pontevedra, 28 de xaneiro de 2025

Antonio Crespo Iglesias
Presidente do Xurado Provincial de Clasificación
de Montes Veciñais en Man Común de Pontevedra



4674000

4672500

4671000

CVE: G7s7mb7b0M6c0
Verificador: https://sede.xunta.gal/cve

549000

550500

552000

553500

4674000

4672500

4671000

Superficie total = 311,22 ha.

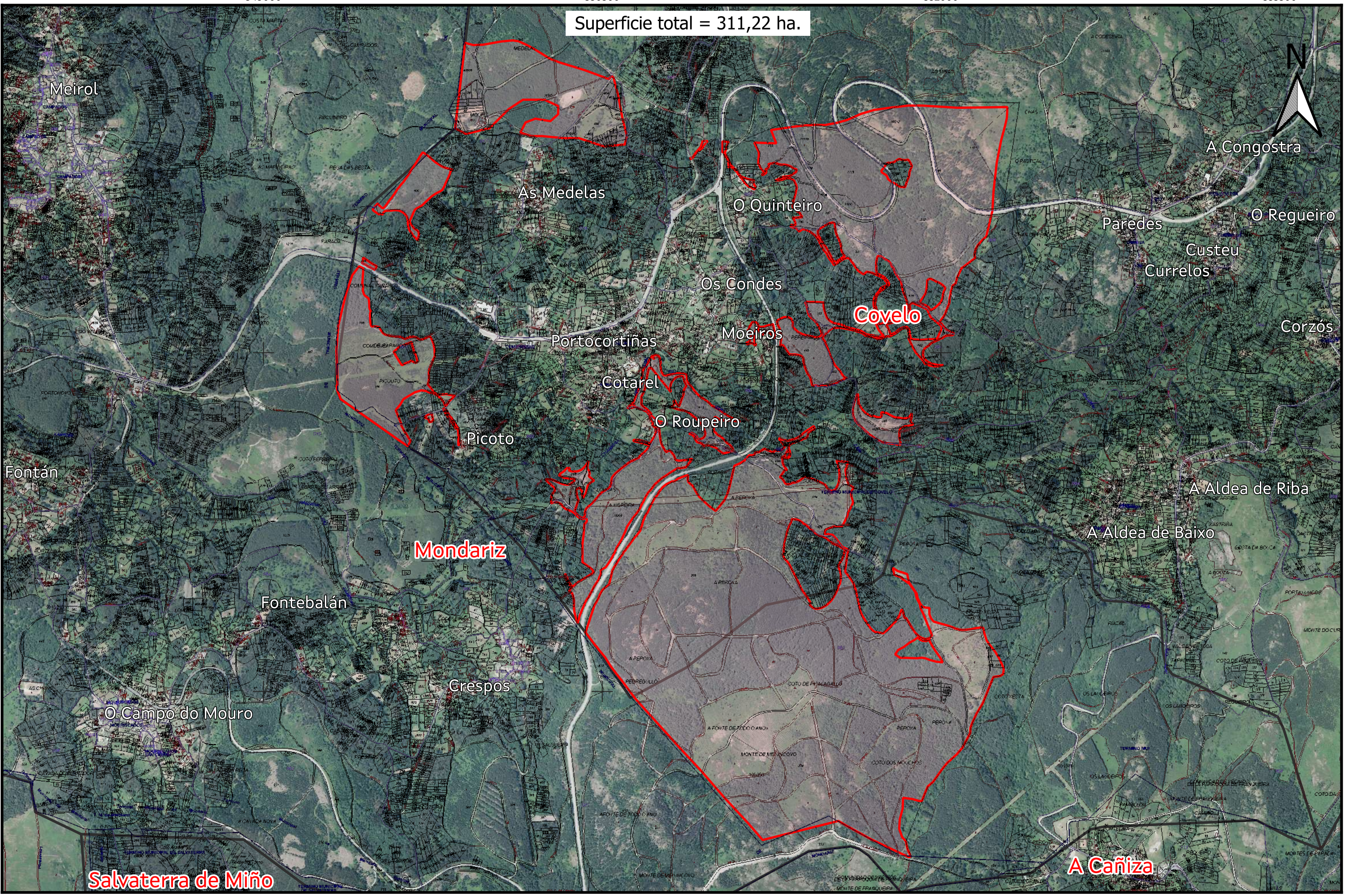

549000

550500

552000

553500