



GOBIERNO CIVIL
DE
PONTEVEDRA

JURADO PROVINCIAL DE MONTES
VECINALES EN MANO COMUN

N.º 382 | Rf.º 5-11-2

ha
19

El Jurado Provincial de Montes Vecinales en Mano Común de Pontevedra, ha dictado la siguiente RESOLUCION:

Presidente: Excmo. Sr. Gobernador Civil
D. Faustino Ramos Díez
Vicepresidente: D. Manuel Landeiro Piñeiro
Vocales Natos:
D. Miguel Angel Delmás y Pérez de Salcedo
D. Julió Pedrosa Vicente
D. Alfonso Leirós Fernández
D. Luis Solano Aguayo
D. José Casal Pereira
D. Ricardo García Borregón
D. Victor Soto Bello
D. Pedro Rial López
Vocales por razón de montes:
Sr. Primer Teniente de Alcalde
del Ayuntamiento de Cuntis.
D. Máximo Torres Fariña, en representación
Cámara Agraria.
D. Antonio Espiño Fuentes,
Secretario: D. Tomás Fernández Doctor.

—oOo—

" En la Ciudad de Pontevedra, sien do las dieciseis horas del día ve intiseis de Ju nio de mil nove cientos setenta y ocho, con asis tencia de los se ñores que al mar gen se expresan, se reunió el Ju rado Provincial de Montes Vec

nales en Mano Común, con objeto de estudiar la clasificación del mon te denominado LAJOS Y CARDECID sito en el Término Municipal de Cuntis.

RESULTANDO: Que por la Administración Forestal han sido realizados expedientes de investigación de 46 montes del Ayuntamiento de Cuntis, entre los que figura el denominado LAJOS Y CARDECID, que se describe en la forma siguiente:

Nombre del monte: LAJOS Y CARDECID
Cabida: 80 Has.
Límites:
Norte: Monte de Pazo.
Este: Término y monte de Mesego y Zó.
Sur: Monte de Louriña.
Oeste: Fincas particulares de Lajos y Cardecid.

GOBIERNO CIVIL
DE
PONTEVEDRA

JURADO PROVINCIAL DE MONTES
VECINALES EN MANO COMÚN

N.º _____

Rf.º 5-11-2

RESULTANDO: Que la comunidad vecinal se personó en el expediente alegando, en síntesis, que el monte en cuestión es y debe ser declarado como vecinal en mano común.

VISTOS: La Ley de Montes Vecinales en Mano Común de 27 de Julio de 1968 y el Reglamento para su aplicación aprobado por Decreto 569/1970 de 26 de Febrero, la Ley de procedimiento Administrativo y disposiciones concordantes.

CONSIDERANDO: Que el Art. 1 de la Ley de 27 de julio de 1968 de Montes Vecinales en Mano Común incluye como tales a aquellos montes que con independencia de su origen vengán aprovechándose consuetudinariamente en régimen de comunidad.

CONSIDERANDO: Que el Art. 2 de la misma Ley establece que no será obstáculo para esa calificación el que esos montes estén incluidos en Catálogos, Inventarios o Registros con asignación de diferente titularidad.

CONSIDERANDO: A mayor abundamiento, que tales inscripciones e inclusiones a favor de los Ayuntamientos fueron debidos en gran parte a la necesidad de que tales montes fuesen inscritos en los correspondientes Registros y la única Entidad con personalidad Jurídica era el propio Ayuntamiento por lo que las inscripciones fueron efectuadas a su nombre, como única Entidad que ostentaba la representación de los vecinos.

CONSIDERANDO: Que en el propio Catálogo de Montes de la Provincia, la titularidad se atribuyó a las parroquias correspondientes.

CONSIDERANDO: Que el supuesto presente incide plenamente en el ámbito de la Ley de Montes Vecinales cuya finalidad esencial como determina su prómbulo es la de legalizar la situación en la que se encuentran los montes de distintos núcleos vecinales no constituidos como Entidades Municipales cuyo aprovechamiento corresponde a determinadas personas ligadas o no por vínculos administrativos de vecindad, existentes en varias provincias, que vienen transcurriendo por vías de anormalidad, carentes de una regulación precisa, regulación que ahora está constituida por la Ley de Montes Vecinales que al otorgar a tales núcleos la personalidad jurídica permite compatibilizar su aprovechamiento con las facultades reconocidas a la Administración tanto en lo que concierne a la vinculación de tales montes con los Ayuntamientos como a las atribuciones que a la Administración Forestal del Estado le corresponden encaminadas a garantizar su adecuada explotación.

GOBIERNO CIVIL
DE
PONTEVEDRA

JURADO PROVINCIAL DE MONTES
VECINALES EN MANO COMUN

N.º _____

RF.º 5-11-2

RESULTANDO: Que por el Jurado Provincial de Montes Vecinales en Mano Común en Sesión celebrada el día 10 de Marzo de 1977, se acordó iniciar los trámites para la clasificación de 46 montes radicados en el término municipal de Cuntis.

RESULTANDO: Que por providencia del Instructor se ha solicitado del Sr. Registrador de la Propiedad de Caldas de Reyes, la anotación preventiva del monte a que se refiere la presente resolución.

RESULTANDO: Que la iniciación del expediente se comunicó al Ayuntamiento de Cuntis, así como a los vecinos de LAJOS Y CARDECID y a la Hermandad Sindical de Labradores y Ganaderos de Cuntis, interesados en el mismo y que se publicó a estos efectos en el Boletín Oficial de la Provincia núm. 92 de fecha 23 de Abril de 1977.

RESULTANDO: Que conforme a lo dispuesto en el artículo 11, 3º a) de la Ley de Montes Vecinales en Mano Común y 19 de su Reglamento, se dió audiencia por un plazo de 15 días a los interesados a efectos de alegaciones.

RESULTANDO: Que por resolución del Jurado de fecha 10 de Mayo de 1977, se concedió un plazo efectivo de 60 días a contar desde el 24 de Abril de 1977 para formular alegaciones.

RESULTANDO: Que el Ayuntamiento de Cuntis se persona en el expediente alegando:

1º.- Que en el Municipio de Cuntis existen como bienes municipales inscritos en el Catálogo de U.P., en el Registro de la Propiedad, los 19 montes que relaciona y otros 4 como de bienes de propios entregados a la libre disposición de la Entidad.

2º.- Que todos esos montes bienen siendo poseidos de forma pública e ininterrumpida como bienes de propios desde comienzos de siglo y desde luego hace más de 50 años.

3º.- Que la posesión viene ejercida por diversos actos: los aprovechamientos de maderas, arrendamientos de caza, parcelas, etc.

4º.- Que los vecinos nunca hicieron actos de posesión y menos de forma mancomunada y consuetudinariamente.

5º.- Otros defectos de forma así como la anomalía de dividir los montes al hacer los estudios previos de investigación.

RESULTANDO: Que el monte si está inscrito en el Registro de la Propiedad.

RESULTANDO: Que el monte está catalogado como de U.P. desde que se hizo público el mismo, es decir, con fecha 1º de Febrero de 1901.

RESULTANDO: Que el Jurado Provincial en Sesión celebrada el día 19-12-78 acordó devolver el expediente al Instructor Ponente al objeto de que fuese completado con nuevas aportaciones documentales por parte de la comunidad vecinal.

GOBIERNO CIVIL
DE
PONTEVEDRA

JURADO PROVINCIAL DE MONTES
VECINALES EN MANO COMUN

N.º

RF.º 5-11-2

CONSIDERANDO: En definitiva, que la clasificación del monte y en consecuencia el reconocimiento de la titularidad del mismo al grupo comunitario formado por los vecinos, con sujeción al régimen jurídico que establece el Art. 2º de la Ley citada y el Art. 38 de su Reglamento, redundaría en un provecho más racional del mismo y en una más adecuada regularización de su situación jurídica.

En su virtud el Jurado Provincial de Montes Vecinales en Mano Común acuerda:

QUE DEBE CLASIFICAR Y CLASIFICA COMO MONTE VECINAL EN MANO COMUN EL MONTE DENOMINADO LAJOS Y CARDECID DEL TERMINO MUNICIPAL DE CUNTIS TAL Y COMO SE DESCRIBE EN EL PRIMER RESULTANDO DE ESTA RESOLUCION, COMO PROPIEDAD DE LOS VECINOS DE CARDECID Y LAJOS DEL TERMINO MUNICIPAL DE CUNTIS POR REUNIR LOS REQUISITOS EXIGIDOS POR EL ARTICULO PRIMERO DE LA LEY Y SEGUNDO DEL REGLAMENTO DE MONTES VECINALES EN MANO COMUN.

La presente resolución podrá ser impugnada ante la jurisdicción ordinaria, si procede, o en vía contencioso-administrativa ante la sala correspondiente de la Audiencia Territorial de La Coruña en el plazo de dos meses previo el de reposición ante este Jurado en el plazo de un mes a contar desde la notificación de la presente resolución.

Y para que conste, surta efectos y en cumplimiento a lo dispuesto en el párrafo segundo del artículo veinticuatro del Reglamento de Montes Vecinales en Mano Común, se firma la presente resolución por los miembros que asistieron a la Sesión.

Transcurridos los plazos de interposición de recursos sin que estos se hayan presentado, esta resolución surtirá firme a todos los efectos reglamentarios.

Lo que se cumplará en notificación para su conocimiento y de más efectos.

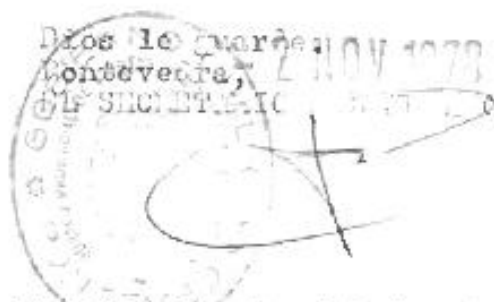

Sr. Alcalde Presidente del Ayuntamiento.-Cuntis.
Sr. Presidente Cámara Agraria Local.-Cuntis.
Sr. Presidente Comunidad Vecinal.-Lajos y Cardecid.

VI. ANUNCIOS

A) ADMINISTRACIÓN AUTONÓMICA

CONSELLERÍA DO MEDIO RURAL E DO MAR

ANUNCIO do 5 de decembro de 2014, do Xurado Provincial de Clasificación de Montes Veciñais en Man Común de Pontevedra, polo que se dá publicidade do Acordo do 8 de outubro de 2014 sobre a adaptación do esbozo do monte veciñal Laxos e Cardecide, do concello de Cuntis.

Para os efectos previstos na disposición transitoria décimo terceira da Lei 7/2012, do 28 de xuño, de montes de Galicia, dáse publicidade do acordo do Xurado Provincial de Clasificación de Montes Veciñais en Man Común de Pontevedra, en sesión que tivo lugar o día 8 de outubro de 2014, adoptou o seguinte acordo en relación coa revisión do esbozo e elaboración da cartografía actualizada do monte veciñal de Laxos e Cardecide, da Comunidade de Montes Veciñais en Man Común de Laxos e Cardecide, do concello de Cuntis.

Antecedentes de feito:

Primeiro. O monte Laxos e Cardecide, no termo municipal de Cuntis foi declarado veciñal en man común por resolución do Xurado Provincial de Montes Veciñais en Man Común de Pontevedra en data 26 de xuño de 1978 a favor dos veciños de Cardecide e Laxos (CMVMC de Laxos e Cardecide). A resolución asigna unha cabida para o monte de 80 ha e uns límites xerais, describindo o monte da seguinte forma:

Nome do monte: Laxos e Cardecide.

Cabida: 80 ha.

Norte: Monte de Pazo.

Leste: termo e monte de Mesego e Zó.

Sur: Monte de Louriña.

Oeste: predios particulares de Laxo e Cardecide.

Segundo. No expediente de clasificación consta un esbozo sobre cartografía que non permite a práctica de medicións sobre ela. Esta condición inicial viuse modificada polas



seguintes actuacións: deslindamento do MVMC de Laxos e Cardecide co MVMC O Pazo e o deslindamento do MVMV de Laxos e Cardecide co MVMC Xinzo. Estes acordos definirán como deslindamento os límites da Comunidade no seu colindamento con outras comunidades. O resto do perímetro non incluído nestes acordos é en colindamento con propietarios privados individuais.

Terceiro. Con data 21 de febreiro de 2013 recíbese escrito da CMVMC de Laxos e Cardecide en que se solicita a revisión do esbozo dos montes clasificados a esa comunidade, e achégase cartografía do novo esbozo proposto.

Cuarto. O Xurado solicita o 5 de novembro de 2013 ao Servizo de Montes que realice unha proposta de revisión da cartografía actualizada do monte veciñal de Laxos e Cardecide en atención ao previsto na disposición transitoria décimo terceira da Lei 7/2012, do 28 de xuño, de montes de Galicia.

Consideracións xurídicas:

Primeira. A Lei 7/2012, do 28 de xuño, de montes de Galicia, na súa disposición transitoria décimo terceira, establece o procedemento de revisión de esbozos de montes veciñais en man común.

Segunda. En data do 6 de xuño de 2014, o xefe da Área Técnica de Montes Veciñais en Man Común adscrito ao Servizo de Montes da Xefatura Territorial da Consellería do Medio Rural e do Mar en Pontevedra presenta un informe-proposta sobre a adaptación dos límites dos montes Laxos e Cardecide xunto á cartografía actualizada que forma parte deste informe; o informe técnico propón a revisión do esbozo de acordo coa descrición e planos en soporte dixital e papel. O monte veciñal queda coas características seguintes:

Parcela principal.

A descrición do esbozo revisado do MVMC de Laxos e Cardecide iníciase no seu extremo norte no punto denominado Marco na Cerrada do Castro, desde este punto avanza ata o leste seguindo o deslindamento acordado coa CMVMC do Pazo ata alcanzar propiedades particulares no lugar de Abelán, onde se despraza primeiro ao sur, logo ao leste e logo ata o norte seguindo límites definidos por muros ata recuperar o colindamento coa comunidade do Pazo. Desde alí segue en dirección leste, seguindo o acordo de deslindamento citado co Pazo, ao Outeiro do Home de Pé, e de novo ao leste co mesmo deslindamento



ata as proximidades da Cruz de Sanfillados, onde termina este alleamento no cruzamento de camiños.

Desde o cruzamento de camiños citado avanza en dirección sur seguindo o deslindamento acordado coa Comunidade de Montes de Mesego ata acadar o camiño de Grixó, onde acada muros con propiedades privadas que segue primeiro en dirección sur, logo oeste e finalmente sueste. Ao acadar de novo colindamento co monte comunal de Mesego segue as aliñacións definidas por fitos de deslindamento de monte de utilidade pública numerados 64, 63, 62 e 61, onde alcanza colindamento coa CMVMC de Hermida e cambia a súa orientación ata o suroeste seguindo o acordo de lindes con esta comunidade ata Outeiro.

Desde ese punto avanza en dirección oeste, na liña de acordo coa CMVMC de Xinzo, ata acadar marco en colindamento coa CMVMC de Louriña, desde onde segue o límite acordado con esta comunidade, primeiro ata o noroeste ata Pedra, logo ao oeste ata Outeiro e de novo ao oeste ata Marco na Cerrada de Maráns.

Neste punto acada colindamento con propiedades privadas separadas por muros que seguen, primeiro, en dirección norte, logo oeste e sur, ata acadar de novo, en Boqueira, Camiño da Cerrada, o deslindamento acordado coa CMVMC de Louriña, que segue en dirección oeste, a través de marco, ata Esquina da Cerrada da Pega, onde encontra propiedades particulares separadas por muros.

Segue os muros, primeiro en dirección oeste en liña quebrada, logo norte, de novo oeste, norte e leste ata acadar o leito do regato que segue ao sueste ata atopar de novo predios privados separados por muros que segue ata o leste logo ao norte, sur, noroeste, oeste e norte, acadando o punto de partida en Marco de Cerrada do Castro.

No interior do perímetro principal sepárense 8 enclaves definidos por muros, denominados:

Propiedade de Pablo Aboy: cabida 0,36 ha.

Agríños: cabida 1,0 ha.

Cabanas: cabida 2,11 ha.

Porto da Presa: cabida 0,33 ha.

O Penedo: cabida 1,12 ha.



Poceiros: cabida 0,79 ha.

Propiedade de Carmen Rey: cabida 0,15 ha.

Propiedade de Delia Fernández: cabida 0.23 ha.

Parcelas secundarias:

Fóra do perímetro principal localízanse 6 parcelas definidas como de propiedade comunal durante o proceso de concentración parcelaria levado a cabo no Concello de Cuntis.

Os seus límites aparecen definidos na cartografía resultante desa concentración e identifícanse como:

Predio nº 475 conc. par. Cuntis-sector II, cabida 0.020 ha.

Predio nº 499 conc. par. Cuntis-sector II, cabida 0.033 ha.

Predio nº 520 conc. par. Cuntis-sector II, cabida 0.012 ha.

Predio nº 571 conc. par. Cuntis-sector II, cabida 0.993 ha.

Predio nº 664 conc. par. Cuntis-sector II, cabida 0.010 ha.

Predio nº 806 conc. par. Cuntis-sector II, cabida 0.231 ha.

Cabidas:

Da revisión proposta dedúcense as seguintes cabidas.

Cabida total do monte: 92,84 ha.

Cabida total de enclaves: 6,09 ha.

Cabida resultante: 86,75 ha.

Servidumes e ocupacións:

Figura rexistrada unha servidume de paso do oleoduto A Coruña-Vigo; adicionalmente identifícanse outras servidumes, non rexistradas, de paso ao monte e propiedades enclavadas por camiños e viais de servizo.



A Comunidade recoñece dúas cesións non rexistradas a favor do Concello de Cuntis destinadas a casa social e a depósito de augas.

Vista a proposta de revisión presentada sobre a adaptación do esbozo do monte veciñal de Laxos e Cardecide polo xefe da Área Técnica de Montes Veciñais en Man Común e de conformidade co previsto na disposición transitoria décimo terceira da Lei 7/2012, do 28 de xuño, de montes de Galicia, este xurado, por unanimidade dos seus membros, acorda:

Aprobar a proposta de adaptación de esbozo do monte veciñal Laxos e Cardecide, do concello de Cuntis, segundo o informe técnico do 6 de xuño de 2014 e a planimetría que o acompaña, quedando o monte coas características que se describen no informe do xefe da Área Técnica de Montes Veciñais en Man Común, tal e como consta na consideración xurídica segunda.

Pontevedra, 5 de decembro de 2014

Miguel Ángel Pérez Dubois
Presidente do Xurado Provincial de Clasificación de Montes
Veciñais en Man Común de Pontevedra



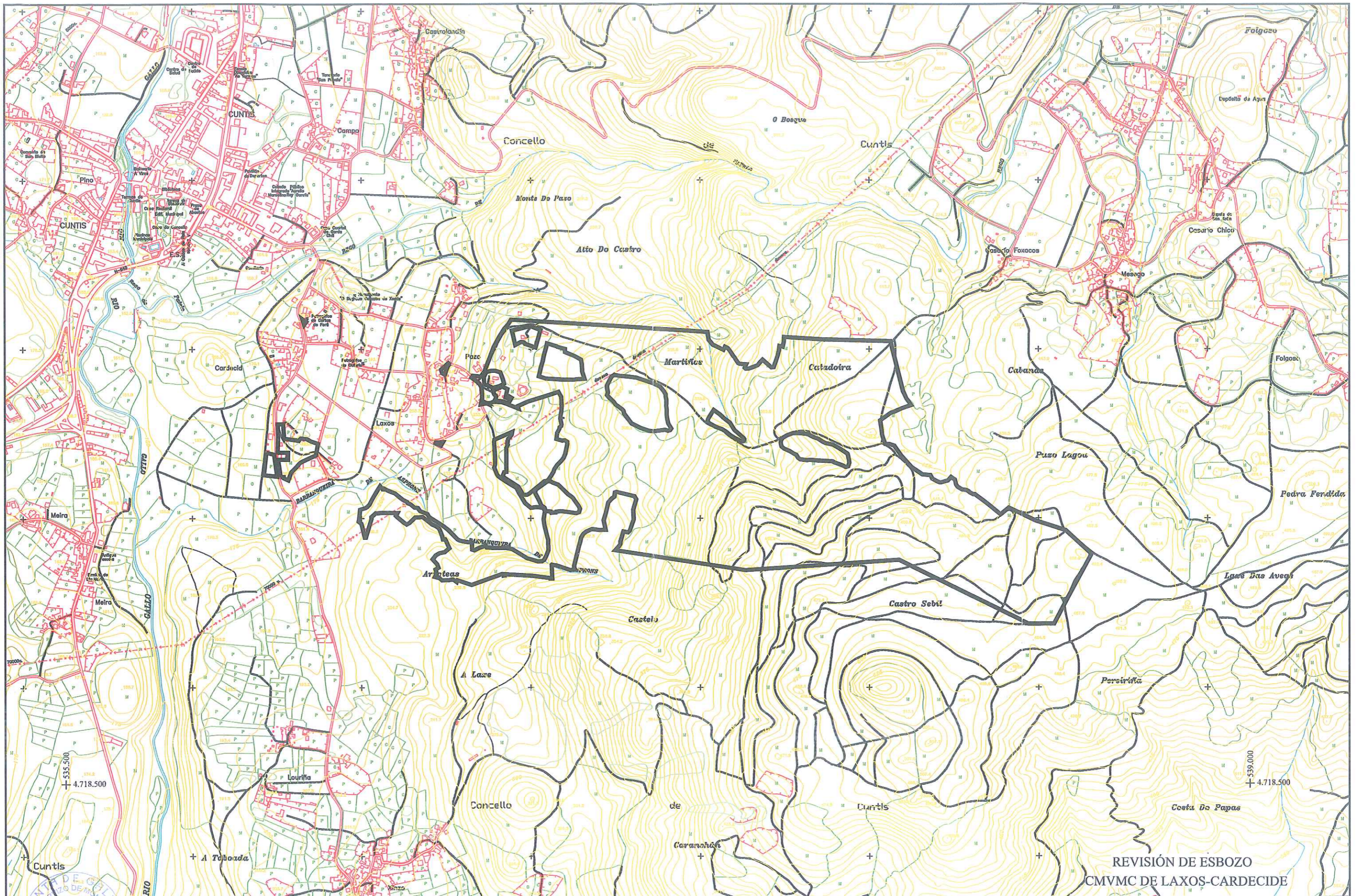

REVISIÓN DE ESBOZO
CMVMC DE LAXOS-CARDECIDE

O Xefe da Sección de Topografía

Alberto Acevedo López
Enxeneiro en Xeomática



DEC - 2014

ESCALA: 1/10.000

Nº de plano:

1 de 1.

MONTE "LAXOS - CARDECIDE"
CMVMC DE LAXOS E CARDECIDE
CONCELLO DE CUNTIS

Atendendo á disposición transitoria segunda do RD.
1071/2007, de 27 de xullo, pola que se regula o sistema
xeodésico de referencia en España, a produción
cartográfica realízase en UTM - ETRS89 - fuso29



XUNTA DE GALICIA
CONSELLERÍA DO MEDIO RURAL E DO MAR
XURADO PROVINCIAL DE MONTES DE PONTEVEDRA

VI. ANUNCIOS

A) ADMINISTRACIÓN AUTONÓMICA

CONSELLERÍA DO MEDIO RURAL E DO MAR

EDICTO do 24 de xullo de 2015, do Xurado Provincial de Clasificación de Montes Veciñais en Man Común de Pontevedra, polo que se dá publicidade ao acordo sobre o deslindamento parcial realizado entre as comunidades de montes veciñais en man común de Laxos e Cardecide e a de Pazo, do concello de Cuntis, respecto do lindeiro común dos seus montes.

Para os efectos previstos nos artigos 53 da Lei 7/2013, do 28 de xuño, de montes de Galicia, dáse publicidade ao acordo do Xurado Provincial de Clasificación de Montes Veciñais en Man Común de Pontevedra, en sesión que tivo lugar o día 30 de xuño de 2015, adoptou o seguinte acordo en relación co deslindamento parcial entre as comunidades de montes veciñais en man común de Laxos e Cardecide e a comunidade de Pazo, no concello de Cuntis respecto do lindeiro común dos seus montes.

Antecedentes feitos:

Primeiro. A Lei 7/2012, do 28 de xuño, de montes de Galicia (DOG número 140, do 23 de xullo), na súa disposición derradeira segunda modifica o artigo 25 da Lei 13/1989, do 10 de outubro, de montes veciñais en man común e elimina a obriga da Administración forestal de proceder ao deslindamento e sinalamento dos montes veciñais. Polo tanto, esta competencia corresponde ás comunidades propietarias consonte os artigos 53 e 54 da Lei de montes de Galicia.

Segundo. Con data do 26.10.2012, a CMVMC de Laxos e Cardecide comunícalle ao Xurado de MVMC de Pontevedra o acordo coa CMVMC de Pazo de límites entre ambas as comunidades. Logo de requirimento de documentación consta no expediente a seguinte documentación consonte o artigo 53 da Lei 7/2012: acto de conciliación no Xulgado de Cuntis, certificados de aprobación en Asemblea Xeral de ambas comunidades e cartografía dixital.

Terceiro. Con data do 21.2.2015, publícase no DOG número 21 a revisión de esbozo da CMVMC de Laxes e Cardecide: Anuncio do 5 de decembro de 2014, do Xurado Provincial de Clasificación de Montes Veciñais en Man Común de Pontevedra, polo que se dá



publicidade do Acordo do 8 de outubro de 2014 sobre a adaptación do esbozo do monte veciñal Laxos e Cardecide, do concello de Cuntis.

Cuarto. Con data do 8.6.2015, o xefe da Sección de Topografía informa: «públícase no DOG o anuncio do Xurado Provincial de clasificación de MVMC de Pontevedra, polo que se dá publicidade ao Acordo do 8 de outubro de 2014 sobre a adaptación do esbozo do monte veciñal Laxos e Cardecide, no Concello de Cuntis. Este deslindamento abrangue máis terreos que os definidos na revisión de esbozo aprobada, é dicir, marcan unha liña partindo dun encravado e pasando a un monte veciño privado (punto número 1)».

Quinto. Descrición da liña poligonal que determina o deslindamento de mutuo acordo entre os montes veciñais en man común de Laxos-Cardecide e Pazo realizado polo enxeñeiro operador José Manuel Mesego Fernández e formada polos seguintes puntos (UTM ETRS89): punto 1. Esquina da cerrada do piñeiro $x=537.951,057$ $y=4.719.806,728$. Punto 2. Outeiro do Home de Pé $x=537.734,886$ $y=4.719.813,987$. Punto 3. Pedra de referencia $x=537.111,957$ $y=4.719.853,793$. Punto 2. Eira do Castro $x=536.816,841$ $y=4.719.872,650$.

Por todo o exposto, informo de xeito favorable ao deslindamento solicitado sempre que se respecten os encravados existentes e se limite o deslindamento ás zonas estremeiras de terreos clasificados como montes veciñais en man común das comunidades de Laxos-Cardecide e Pazo.

Consideracións xurídicas:

Primeira. A Lei 7/2012, do 28 de xuño, de montes de Galicia, na súa disposición transitoria décimo cuarta, establece que para adecuar as avinzas realizada con anterioridade á entrada en vigor desta lei ao procedemento de deslindamento entre montes veciñais en man común previstos nos artigos 53 e 54, deberán publicarse no *Diario Oficial de Galicia* a resolución do xurado.

Segunda. Da documentación achegada polas comunidades e do informe técnico do Servizo de Montes desta xefatura territorial, conclúese que a avinza entre a CMVMC de Laxos e Cardecide a CMVMC de Pazo e congruente coa respectiva resolución de clasificación e cos lindeiros nela descritos.

Vista a avinza presentada, a documentación achegada con esta e o informe técnico do Servizo de Montes da Xefatura Territorial da Consellería do Medio Rural e do Mar en Pon-



tevedra este xurado, en atención ao disposto nos artigos 53, 54 e na disposición transitoria décimo cuarta da Lei 7/2013, de montes de Galicia, por unanimidade,

ACORDA:

Primeiro. Aprobar a avinza realizada entre a CMVMC de Laxos e Cardecide e a CMVMC de Pazo (Cuntis) respecto do seu lindeiro común nos termos indicados no antecedente de feito quinto e segundo os planos topográficos achegados e validados mediante informe técnico do Servizo de Montes.

Segundo. Notificar este acordo ás comunidades propietarias afectadas e publicalo no *Diario Oficial de Galicia* para dar cumprimento ao disposto na Lei 7/2012, do 28 de xuño, de montes de Galicia.

Contra a presente resolución que pon fin á vía administrativa poderase interpoñer con carácter potestativo recurso de reposición perante o Xurado Provincial de Clasificación de Montes Veciñais en Man Común de Pontevedra no prazo dun mes, ou ben interpoñer directamente recurso contencioso-administrativo ante o Xulgado do Contencioso-Administrativo de Pontevedra no prazo de dous meses contados desde o día seguinte ao da presente notificación, de acordo co disposto no artigo 116 da Lei 30/1992, do 26 de novembro, de réxime xurídico das administracións públicas e do procedemento administrativo común, modificada pola Lei 4/1999, do 13 de xaneiro, e nos artigos 8 e 46 da Lei 29/1998, do 13 de xullo, reguladora da xurisdición contencioso-administrativa.

Pontevedra, 24 de xullo de 2015

Miguel Ángel Pérez Dubois
Presidente do Xurado de Montes



VI. ANUNCIOS**A) ADMINISTRACIÓN AUTONÓMICA****CONSELLERÍA DO MEDIO RURAL E DO MAR**

EDICTO do 24 de xullo de 2015, do Xurado Provincial de Clasificación de Montes Veciñais en Man Común de Pontevedra, polo que se dá publicidade ao acordo sobre o deslindamento parcial realizado entre as comunidades de montes veciñais en man común de Laxos e Cardecide e de Xinzo, do concello de Cuntis, respecto do linde común dos seus montes.

Para os efectos previstos no artigo 53 da Lei 7/2013, do 28 de xuño, de montes de Galicia, dáse publicidade ao acordo que o Xurado Provincial de Clasificación de Montes Veciñais en Man Común de Pontevedra, en sesión que tivo lugar o día 30 de xuño de 2015, adoptou en relación co deslindamento parcial entre as comunidades de montes veciñais en man común de Laxos e Cardecide e a comunidade de Xinzo, no concello de Cuntis, respecto do linde común dos seus montes.

Antecedentes de feito:

Primeiro. A Lei 7/2012, do 28 de xuño, de montes de Galicia (DOG núm. 140, do 23 de xullo), na súa disposición derradeira segunda modifica o artigo 25 da Lei 13/1989, do 10 de outubro, de montes veciñais en man común, e elimina a obriga da Administración forestal de proceder ao deslindamento e sinalamento dos montes veciñais. Polo tanto, esta competencia corresponde ás comunidades propietarias consonte os artigos 53 e 54 da Lei de montes de Galicia.

Segundo. Con data do 26.10.2012 a CMVMC de Laxos e Cardecide comunica ao Xurado de MVMC de Pontevedra o acordo coa CMVMC de Xinzo de límites entre ambas as dúas comunidades. Consta no expediente a seguinte documentación consonte o artigo 53 da Lei 7/2012: acto de conciliación no Xulgado de Cuntis, certificados de aprobación en asemblea xeral de ambas as dúas comunidades e cartografía dixital.

Terceiro. Con data do 21.2.2015 publícase no DOG núm. 21 a revisión de esbozo da CMVMC de Laxos e Cardecide: Anuncio do 5 de decembro de 2014, do Xurado Provincial de Clasificación de Montes Veciñais en Man Común de Pontevedra, polo que se dá publicidade do Acordo do 8 de outubro de 2014 sobre a adaptación do esbozo do monte veciñal Laxos e Cardecide, do concello de Cuntis.



Cuarto. Con data do 8.6.2015, o xefe da sección de topografía informa: «públicase no DOG o anuncio, do Xurado Provincial de Clasificación de MVMC de Pontevedra, polo que se dá publicidade ao Acordo do 8 de outubro de 2014 sobre a adaptación do esbozo do monte veciñal Laxos e Cardecide, no concello de Cuntis. Este deslindamento é compatible con esta revisión de esbozo e representa un anaco da revisión, concretamente a parte que estrema coa comunidade de Xinzo».

Quinto. Descrición da liña poligonal que determina o deslindamento de mutuo acordo entre os montes veciñais en man común de Laxos-Cardecide e Xinzo realizado polo enxeñeiro operador José Manuel Mesego Fernández e formada polos seguintes puntos (UTM ETRS89):

Punto 1. Outeiro	x=538.420,543	y=4.718.973,019
Punto 2.	x=538.345,126	y=4.718.972,238

Por todo o exposto, desde o Servizo de Montes emítese informe favorable ao deslindamento solicitado.

Consideracións xurídicas:

Primeira. A Lei 7/2012, do 28 de xuño, de montes de Galicia, na súa disposición transitoria décimo cuarta, establece que para adecuar as avinzas realizadas con anterioridade á entrada en vigor desta lei ao procedemento de deslindamento entre montes veciñais en man común previstos nos artigos 53 e 54, deberán publicarse no *Diario Oficial de Galicia* as resolucións do xurado.

Segunda. Da documentación achegada polas comunidades e do informe técnico do Servizo de Montes desta xefatura territorial, conclúese que a avinza entre a CMVMC de Laxos e Cardecide e a CMVMC de Xinzo son congruentes coas respectivas resolucións de clasificación e cos lindes nelas descritos.

Vista a avinza presentada, a documentación achegada con esta e o informe técnico do Servizo de Montes da Xefatura Territorial da Consellería do Medio Rural e do Mar en Pontevedra, este xurado, en atención ao disposto nos artigos 53, 54 e na disposición transitoria décimo cuarta da Lei 7/2013, de montes de Galicia, por unanimidade, acorda:

Primeiro. Aprobar a avinza realizada entre a CMVMC de Laxos e Cardecide e a CMVMC de Xinzo (Cuntis) respecto do seu linde común nos termos indicados no antecedente de feito quinto e segundo os planos topográficos achegados e validados mediante informe técnico do Servizo de Montes.



Segundo. Notificar este acordo ás comunidades propietarias afectadas e publicalo no *Diario Oficial de Galicia* para dar cumprimento ao disposto na Lei 7/2012, do 28 de xuño, de montes de Galicia.

Contra a presente resolución, que pon fin á vía administrativa, poderase interpoñer con carácter potestativo recurso de reposición ante o Xurado Provincial de Clasificación de Montes Veciñais en Man Común de Pontevedra no prazo dun mes, ou ben interpoñer directamente recurso contencioso-administrativo ante o Xulgado do Contencioso-Administrativo de Pontevedra no prazo de dous meses contados desde o día seguinte ao da presente notificación, de acordo co disposto no artigo 116 da Lei 30/1992, do 26 de novembro, de réxime xurídico das administracións públicas e do procedemento administrativo común, modificada pola Lei 4/1999, do 13 de xaneiro, e nos artigos 8 e 46 da Lei 29/1998, do 13 de xullo, reguladora da xurisdición contencioso-administrativa.

Pontevedra, 24 de xullo de 2015

Miguel Ángel Pérez Dubois
Presidente do Xurado Provincial de Clasificación
de Montes Veciñais en Man Común de Pontevedra



VI. ANUNCIOS**A) ADMINISTRACIÓN AUTONÓMICA****CONSELLERÍA DO MEDIO RURAL**

ANUNCIO do 8 de setembro de 2025, do Xurado Provincial de Clasificación de Montes Veciñais en Man Común de Pontevedra, polo que se publica a resolución que aproba o deslindamento parcial realizado entre as comunidades de montes veciñais en man común (CMVMC) de Laxos e Cardecide (Cuntis) con propietarios particulares (expediente DP22001).

O Xurado Provincial de Clasificación de Montes Veciñais en Man Común de Pontevedra resolveu, na súa reunión do 23.7.2025, aprobar o deslindamento parcial entre a comunidade de montes veciñais en man común (CMVMC) de Laxos e Cardecide (Cuntis) con propietarios particulares, con base nos seguintes feitos e consideracións técnicas.

Antecedentes e consideracións técnicas:

Primeiro. O 18.4.2022 ten entrada no rexistro electrónico da Xunta de Galicia, unha proposta de deslindamento da CMVMC de Laxos e Cardecide, no concello de Cuntis, e propiedades particulares. A dita solicitude deu lugar á apertura do expediente DP22001.

Segundo. O 18.8.2024 o Servizo de Montes emite un informe favorable ao deslindamento provisional.

Terceiro. O 17.10.2022 publícase no *Diario Oficial de Galicia* número 197 o anuncio do 27 de setembro, sobre o inicio do procedemento de deslindamento con predios particulares da CMVMC de Laxos e Cardecide. Nesa mesma data enviouse para a súa publicación na web da Consellería do Medio Rural e ao Concello de Cuntis para a súa publicación no seu taboleiro.

Cuarto. O 2.8.2024 recíbese un certificado do Concello de Cuntis sobre a exposición do anuncio deste deslindamento durante máis de 30 días, desde o 19.10.2022 ao 21.11.2022, no taboleiro de anuncios da casa do concello.

Quinto. O 15.2.2025 recíbese un certificado da comunidade da non existencia de alegacións transcorrido o mes de publicación e un certificado de ratificación da liña de deslindamento da solicitude, aínda que a documentación presentada nesta data constata unha



considerable redución da liña conciliada respecto da proposta na solicitude, de 10.570 m a 657,12 m.

O deslindamento realizase con 4 parcelas catastrais que forman parte de 3 encravados do monte veciñal en man común (en diante, MVMC) de Laxos e Cardecide (ID 2632).

Parcela catastral	Conciliado
36015A06000603	Tito Rodríguez Miranda
36015A06000628	Pablo Aboy Castro
36015A06000629	Miguel Ángel Carmuega Torres
36015A06000630	Miguel Ángel Carmuega Torres

Sexto. No rexistro de MVMC consta que o xurado de MVMC aprobou os seguintes expedientes sobre o MVMC de Laxos e Cardecide:

- O 5.12.2014, a revisión de esbozo do monte (DOG núm. 21, do 2.2.2015).
- O 30.6.2015, o deslindamento coa CMVMC de Xinzo (DOG núm. 163, do 27.8.2015).
- O 30.6.2015, o deslindamento coa CMVMC de Pazo (DOG núm. 159, do 21.8.2015).

Sétimo. O procedemento de deslindamento con particulares esta recollido no artigo 54 da Lei 7/2012, do 28 de xuño, de montes de Galicia (LMG).

No expediente consta a seguinte documentación:

– Informe técnico de marzo de 2022 de toda a superficie proposta no deslindamento e 4 informes técnicos de marzo de 2023 por cada unha das parcelas catastrais conciliadas, coas fotografías dos piquetes do levantamento topográfico, asinado polo enxeñeiro técnico forestal co número de Colexiado 833 do COETFOGA.

– Certificado do secretario do 4.4.2022 de aprobación da liña proposta do deslindamento nas asembleas xerais do 30.6.2013 e do 30.7.2017, xunto co certificado de non alegacións e ratificación da liña.

– Acta de apeo do 29.1.2023 con Tito Rodríguez Miranda (36015A06000603) e con Pablo Aboy Castro (36015A06000628) e do 4.3.2023 con Miguel Ángel Carmuega Torres (36015A06000629 e 36015A06000630).



– Papeleta de conciliación do 7.2.2025 cos 3 conciliados e unha acta de conciliación no Xulgado de Paz de Cuntis do 27.2.2025, co número 5/2025 con Miguel Ángel Carmuega Torres (36015A06000629 e 36015A06000630), co número 6/2025 con Tito Rodríguez Miranda (36015A06000603) e co número 7/2025 con Pablo Aboy Castro (36015A06000628).

– Informe de validación gráfica (IVG) con CSV: ZMF0VH81Z2V4NTF8.

Oitavo. A liña de deslindamento parcial do MVMC de Laxos e Cardecide con ID 2632 no seu lindeiro, coas propiedades particulares de Tito Rodríguez Miranda (36015A06000603), Pablo Aboy Castro (36015A06000628) e Miguel Ángel Carmuega Torres (36015A06000629 e 36015A06000630), ten unha lonxitude de 657,12 m e consta das seguintes coordenadas en UTM (ETRS89):

– Con Tito Rodríguez Miranda (36015A06000603), cunha lonxitude de 186,60 m, piquetes do 1 ao 17 en liña recta.

Piquetes	x	y
1	536764,007	4719662,949
2	536780,477	4719669,406
3	536790,575	4719674,610
4	536805,891	4719667,498
5	536803,895	4719662,867
6	536800,275	4719642,269
7	536808,962	4719639,607
8	536812,426	4719644,991
9	536818,239	4719641,552
10	536808,671	4719625,832
11	536796,618	4719631,010
12	536774,660	4719632,867
13	536770,562	4719637,011
14	536775,658	4719648,479
15	536768,462	4719651,268
16	536766,437	4719653,827
17	536765,194	4719656,975

– Con Pablo Aboy Castro (36015A06000628), cunha lonxitude de 253,73 m, piquetes do 1 ao 9 en liña recta.



Piquetes	x	y
1	536819,179	4719840,404
2	536873,811	4719853,922
3	536904,624	4719841,883
4	536889,856	4719790,066
5	536865,186	4719798,923
6	536858,363	4719801,496
7	536853,570	4719805,950
8	536846,764	4719805,506
9	536829,037	4719797,464

– Con Miguel Ángel Carmuega Torres, propietario das seguintes parcelas:

– Parcela 36015A06000630, liña de deslindamento cunha lonxitude de 58,65 m. Piquetes do 1 ao 3 con 4 puntos intermedios para trazar a liña desta parcela.

Parcela catastral	Piquetes	x	y
36015A06000630	1	536951,101	4719699,113
	PI.1	536938,947	4719697,691
	PI.2	536930,323	4719697,790
	PI.3	536918,598	4719699,673
	PI.4	536911,347	4719701,404
	2	536899,624	4719705,025
	3	536900,956	4719711,046

– Parcela 36015A06000629, liña de deslindamento cunha lonxitude de 158,14 m. Piquetes do 1 ao 4 con 16 puntos intermedios para trazar a sinuosidade desta parcela catastral.

Parcela catastral	Piquetes	x	y
36015A06000629	1	536900,956	4719711,046
	PI.1	536902,330	4719717,988
	PI.2	536904,987	4719730,819
	PI.3	536908,225	4719741,023
	PI.4	536910,609	4719749,351
	PI.5	536913,986	4719764,634
	PI.6	536916,659	4719775,021



Parcela catastral	Piquetes	x	y
	PI.7	536920,375	4719784,029
	PI.8	536921,341	4719791,768
	2	536923,075	4719802,310
	PI.9	536929,942	4719800,631
	PI.10	536936,886	4719797,928
	PI.11	536943,903	4719795,264
	PI.12	536952,489	4719792,515
	PI.13	536959,666	4719790,065
	PI.14	536967,229	4719787,477
	PI.15	536971,780	4719786,338
	3	536975,858	4719785,621
	PI.16	536977,536	4719779,644
	4	536977,660	4719777,382

Noveno. O 20.3.2025 o Servizo de Montes, á vista da información antes relacionada e da memoria presentada, informa favorablemente o deslindamento parcial entre a CMVMC de Laxos e Cardecide e os particulares Tito Rodríguez Miranda (36015A06000603), Pablo Aboy Castro (36015A06000628) e Miguel Ángel Carmuega Torres (36015A06000629 e 36015A06000630), segundo os datos reflectidos no punto oitavo.

Décimo. O artigo 54.3 da LMG establece que o Xurado Provincial de Clasificación de Montes Veciñais en Man Común de Pontevedra ditará resolución que aproba o deslindamento e notificaraselles ás persoas interesadas. A dita resolución será publicada no *Diario Oficial de Galicia*.

Á vista do exposto, este xurado

RESOLVE:

Aprobar o deslindamento realizado entre a CMVMC de Laxos e Cardecide e os particulares Tito Rodríguez Miranda, Pablo Aboy Castro e Miguel Ángel Carmuega Torres, nos termos antes indicados.

Contra esta resolución, que pon fin á vía administrativa, poderase interpoñer un recurso de reposición perante o Xurado Provincial de Clasificación de Montes Veciñais en Man Común de Pontevedra no prazo dun mes de acordo co disposto nos artigos 123 e 124 LPAC;



ou ben interpoñer directamente recurso contencioso-administrativo perante o xulgado do contencioso-administrativo no prazo de dous meses de acordo cos artigos 8 e 46 da LXCA.

Pontevedra, 8 de setembro de 2025

Antonio Crespo Iglesias
Presidente do Xurado Provincial de Clasificación
de Montes Veciñais en Man Común de Pontevedra

CVE-DOG: qp2321c5-x1q3-kmc9-blp5-w9hszozgkhis2



536700

536800

536900

537000

4719800

4719800

4719700

4719700

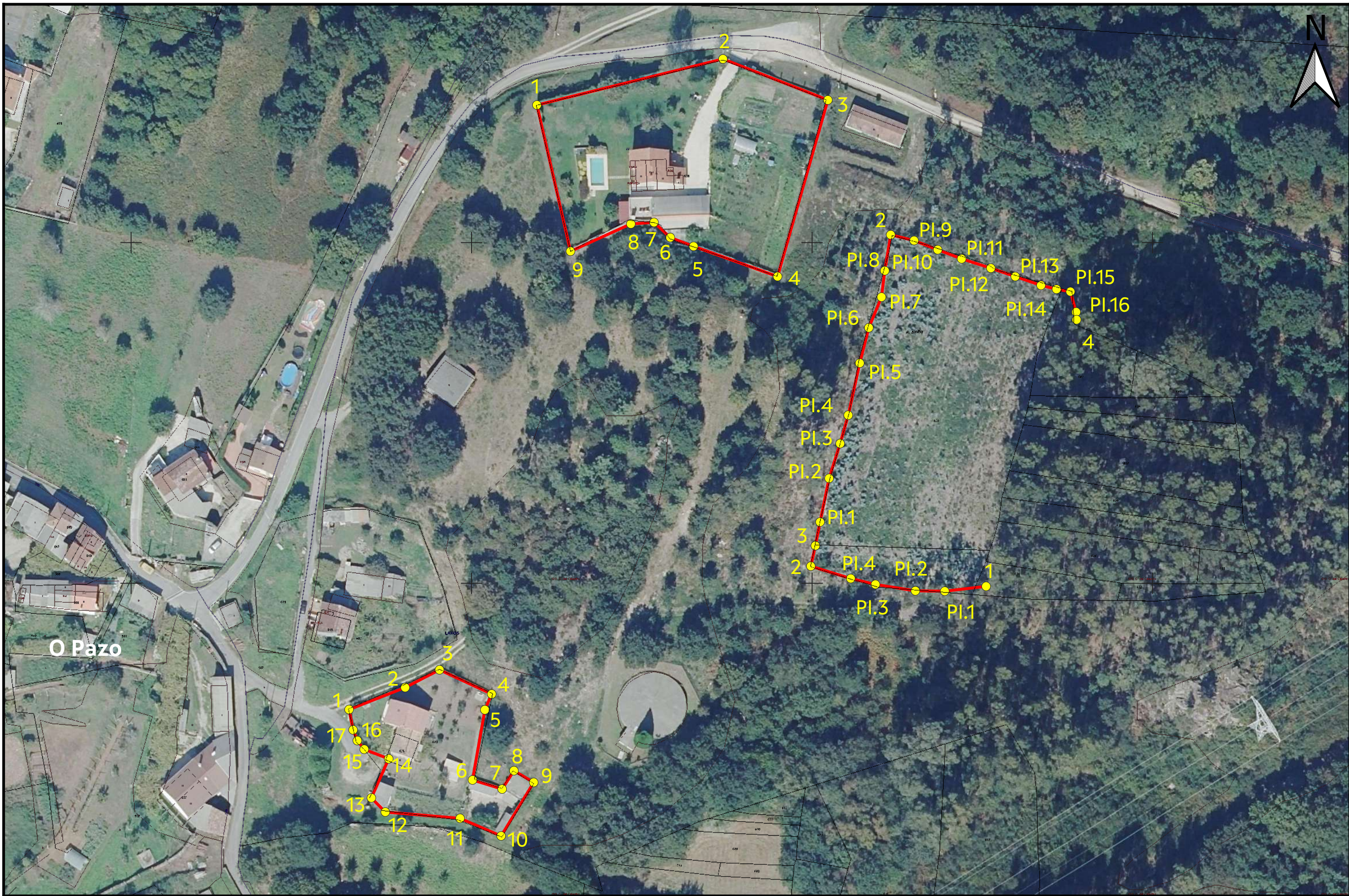

O Pazo

536700

536800

536900

537000

Asinado:
Irene Morales Sanz
Xefa de Area de Montes Veciñais

Escala 1:1.000
Datum ETRS89 - UTM zona 29N

Marzo - 2025

DESLINDE PARCIAL CON PARTICULARES
ID 2632_Monte: Laxos e Cardecide
ID 2528_Pertenza: Laxos e Cardecide

Concello de Cuntis



CONSELLERÍA
DO MEDIO RURAL
Dir. Territorial de Pontevedra
Servizo de Montes