



**GOBIERNO CIVIL
DE
PONTEVEDRA**

**JURADO PROVINCIAL DE MONTES
VECINALES EN MANO COMÚN**

N.º 390 | Rf.º 5-11-2

16

El Jurado Provincial de Montes Vecinales en Mano Común de Pontevedra, ha dictado la siguiente resolución:

Presidente: Excmo. Sr. Gobernador Civil
D. Faustino Ramos Díez.
Vicepresidente: D. Manuel Landeiro Piñeiro.
Vocales Natos:
D. Miguel Angel Delmás y Pérez de Calceño.
D. Julio Pedrosa Vicente.
D. Alfonso Leirós Fernández.
D. Luis Solano Aguayo.
D. Angel Casal Pereira.
D. Ricardo García Borregón.
D. Victor Soto Bello.
D. Pedro Rial López.
Vocales por razón de montes:
Sr. Primer Teniente de Alcalde
del Ayuntamiento de Cuntis.
D. Máximo Torres Paraña, en representación
Cámara Agraria.
D. Julio Fojo Tato.
Secretario: D. Tomás Fernández Doctor.

" En la Ciudad de Pontevedra, siendo las dieciseis horas del día veintiseis de Junio de mil novecientos setenta y ocho con asistencia de los señores que al margen se expresan, se reunió el Jurado Provincial de Montes Vecinales en Mano Común, con objeto de estudiar la-

-----oOo-----

clasificación del monte denominado PASO sito en el Término Municipal de Cuntis.

RESULTANDO: que por la Administración Forestal han sido realizados expedientes de investigación de los montes del Ayuntamiento de Cuntis, entre los que figura el denominado PASO que se describe en la forma siguiente:

Nombre del monte: PASO.
Cabida: 65 Has.
Límites:
Norte: Monte de Campo y Matel.
Este: Término de Mosago y Ló.
Sur: Monte de Lajos y Parcedá.
Oeste: Fincas particulares de Lazo.

GÓBIERNO CIVIL
DE
PONTEVEDRA

JURADO PROVINCIAL DE MONTES
VECINALES EN MANO COMÚN

N.º _____	Rf.º 5-11-2
-----------	-------------

RESULTANDO: Que por el Jurado Provincial de Montes Vecinales en Mano Común en sesión celebrada el día 10 de Marzo de 1977, se acordó iniciar los trámites para la clasificación de 46 montes radicados en el término municipal de Cuntis.

RESULTANDO: Que por providencia del Instructor se ha solicitado del Sr. Registrador de la Propiedad de Saldaña de Reyes la anotación preventiva del monte a que se refiere la presente resolución.

RESULTANDO: que la iniciativa del expediente se comunicó al Ayuntamiento de Cuntis, así como a los vecinos de P.A.C. y a la Hermandad Sindical de Labradores y Ganaderos de Cuntis, interesados en el mismo y que se publicó a estos efectos en el Boletín Oficial de la Provincia núm. 92 de fecha 23 de Abril de 1977.

RESULTANDO: que conforme a lo dispuesto en el artículo 11,3ª) de la Ley de Montes Vecinales en Mano Común y 19 de su Reglamento se dió audiencia por un plazo de 15 días a los interesados a efectos de alegaciones.

RESULTANDO: que por resolución del Jurado de fecha 10 de Mayo de 1977, se concedió un plazo efectivo de 60 días a contar desde el 24 de Abril de 1977 para formular alegaciones.

RESULTANDO: que el Ayuntamiento de Cuntis se persona en el expediente alegando:

1º.- que en el Municipio de Cuntis existen como bienes municipales inscritos en el Catálogo de U.P., en el Registro de la Propiedad, los 19 montes que relaciona y otros 4 como de bienes de propios entregados a la libre disposición de la Entidad.

2º.- Que todos esos montes vienen siendo poseídos de forma pública e ininterrumpida como bienes de propios desde comienzos de siglo y desde luego hace más de 50 años.

3º.- Que la posesión viene ejercida por diversos actos: los aprovechamientos de raderas, arrendamientos de caza, parcelas, etc.

4º.- Que los vecinos nunca hicieron actos de posesión y menos de forma mancomunada y consuetudinariamente.

5º.- Otros defectos de forma así como la anomalía de dividir los montes al hacer los estudios previos de investigación.

RESULTANDO: que los vecinos alegan que el monte es de mano común.

RESULTANDO: que el monte no está inscrito en el Registro de la Propiedad.

RESULTANDO: que el monte está catalogado como de U.P.

GOBIERNO CIVIL
DE
PONTEVEDRA

JURADO PROVINCIAL DE MONTES
VECINALES EN MANO COMÚN

N.º _____

Rf.º 5-11-2

RESULTANDO: Que el Jurado Provincial en Sesión celebrada el día 19-12-78 acordó devolver el expediente al Instructor Ponente al objeto de que fuese completado con nuevas aportaciones documentales por parte de la comunidad vecinal.

RESULTANDO: Que la comunidad vecinal se personó en el expediente alegando, en síntesis, que el monte en cuestión es y debe ser declarado como vecinal en mano común.

VISTOS: La Ley de Montes Vecinales en Mano Común de 27 de Julio de 1968 y el Reglamento para su aplicación aprobado por Decreto 569/1970 de 26 de Febrero, la Ley de procedimiento Administrativo y disposiciones concordantes.

CONSIDERANDO: Que el Art. 1 de la Ley de 27 de Julio de 1968 de Montes Vecinales en Mano Común incluye como tales a aquellos montes que con independencia de su origen vengan aprovechándose consuetudinariamente en régimen de comunidad.

CONSIDERANDO: Que el Art. 2 de la misma Ley establece que no será ostáculo para esa calificación el que esos montes estén incluidos en Catálogos, Inventarios o Registros con asignación de diferente titularidad.

CONSIDERANDO: A mayor abundamiento, que tales inscripciones e inclusiones a favor de los Ayuntamientos fueron debidos en gran parte a la necesidad de que tales montes fuesen inscritos en los correspondientes Registros y la única Entidad con personalidad Jurídica era el propio Ayuntamiento por lo que las inscripciones fueron efectuadas a su nombre, como única Entidad que ostentaba la representación de los vecinos.

CONSIDERANDO: Que en el propio Catálogo de Montes de la Provincia la titularidad se atribuyó a las parroquias correspondientes.

CONSIDERA NDO: Que el supuesto presente incide plenamente en el ámbito de la Ley de Montes Vecinales cuya finalidad esencial como determina su preámbulo es la de legalizar la situación en la que se encuentran los montes de distintos núcleos vecinales no constituidos como Entidades Municipales cuyo aprovechamiento corresponde a determinadas personas ligadas o no por vínculos administrativos de vecindad, existentes en varias provincias, que vienen transcurriendo por vías de anomalía, carentes de una regulación precisa, regulación que ahora está constituida por la Ley de Montes Vecinales que al otorgar a tales núcleos la personalidad jurídica permite compatibilizar su aprovechamiento con las facultades reconocidas a la Administración, tanto en lo que concierne a la vinculación de tales montes con los Ayuntamientos como a las atribuciones que a la Administración Forestal del Estado le corresponden encaminadas a garantizar su adecuada explotación.

GOBIERNO CIVIL
DE
PONTEVEDRA

JURADO PROVINCIAL DE MONTES
VECINALES EN MANO COMUN

N.º

RF.º 5-11-2

CONSIDERANDO: En definitiva, que la clasificación del monte y en consecuencia el reconocimiento de la titularidad del mismo al grupo comunitario formado por los vecinos, con sujeción al régimen jurídico que establece el art. 2º de la ley citada y el art. 3º de su Reglamento, redundaría en un aprovechamiento más racional del mismo y en una más adecuada regularización de su situación jurídica.

En su virtud el Jurado Provincial de Montes Vecinales en Mano Común acuerda:

QUE DEBE CLASIFICAR Y CLASIFIQUE COMO MONTES VECINALES EN MANO COMÚN EL MONTE DENOMINADO PAZO, TAL Y COMO SE DESCRIBIÓ EN EL PRIMER RESULTADO DE ESTA RESOLUCIÓN, COMO PROPIEDAD DE LOS VECINOS DE PAZO DEL TERRITORIO MUNICIPAL DE CUNTA POR REUNIR LOS REQUISITOS EXIGIDOS POR EL ARTÍCULO PRIMO DE LA LEY Y SEGURO DEL REGLAMENTO DE MONTES VECINALES EN MANO COMÚN.

La presente resolución podrá ser impugnada ante la jurisdicción ordinaria, si procede, o en vía contencioso-administrativa ante la sala correspondiente de la Audiencia Territorial de La Coruña en el plazo de dos meses previo el de reposición ante este Jurado en el plazo de un mes a contar desde la notificación de la presente resolución.

Y para que conste, surta efectos y en cumplimiento a lo dispuesto en el párrafo segundo del artículo veinticuatro del Reglamento de Montes Vecinales en Mano Común, se firma la presente resolución por los miembros que asistieron a la Sesión. "

Transcurridos los plazos de interposición de recursos sin que estos se hayan presentado, esta resolución será firme a todos los efectos reglamentarios.

Lo que me complace en notificárselo para su conocimiento y demás efectos.

os le guarde.
Pontevedra,
EL SECRETARIO

2 NOV 1978



Sr. Alcalde Presidente del Ayuntamiento.-Cuntis.
Sr. Presidente Cámara Agraria Local.-Cuntis.
Sr. Presidente Comunal Vecinal.-PAZO.

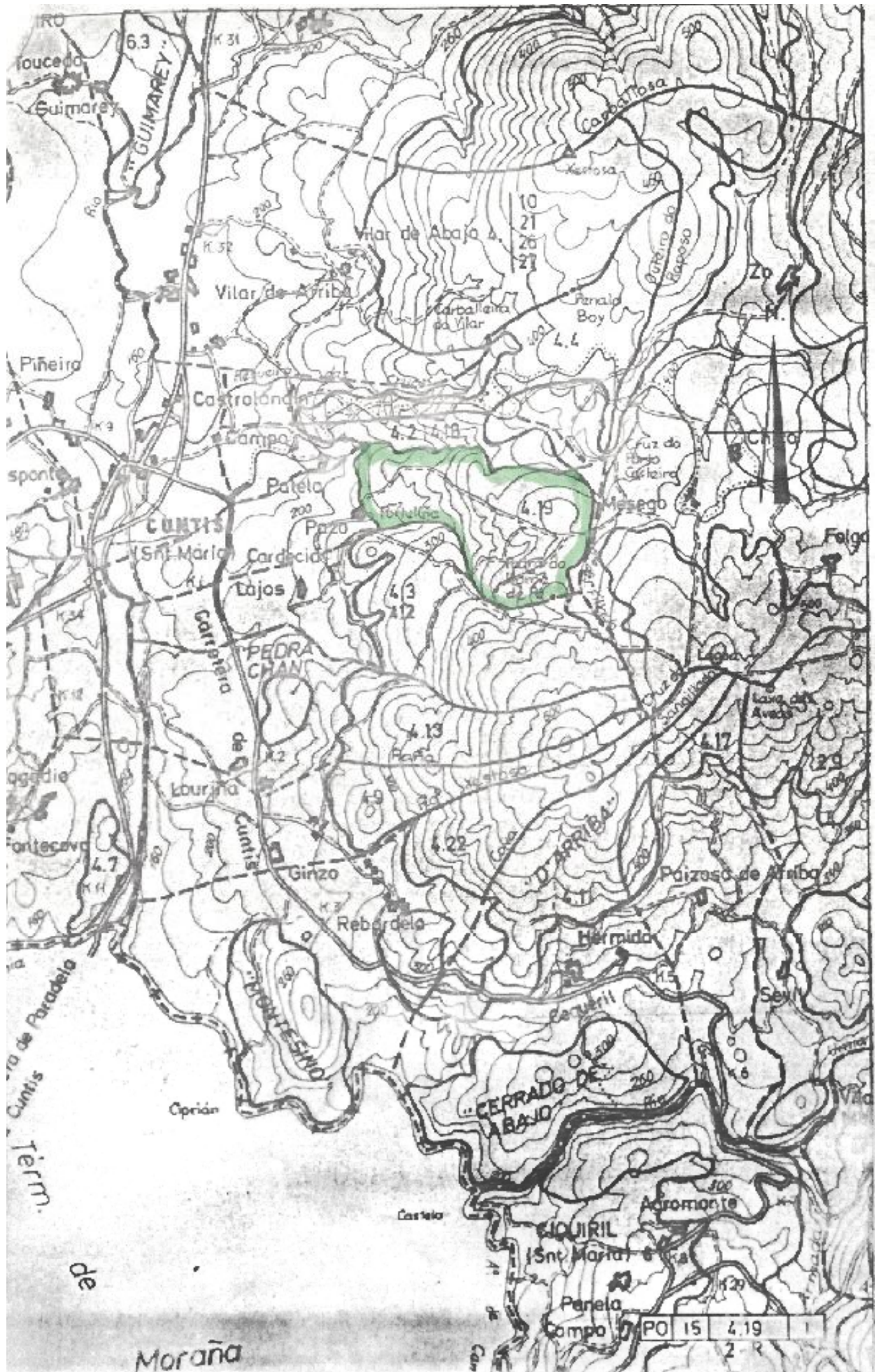

VI. ANUNCIOS

A) ADMINISTRACIÓN AUTONÓMICA

CONSELLERÍA DO MEDIO RURAL E DO MAR

EDICTO do 24 de xullo de 2015, do Xurado Provincial de Clasificación de Montes Veciñais en Man Común de Pontevedra, polo que se dá publicidade ao acordo sobre o deslindamento parcial realizado entre as comunidades de montes veciñais en man común de Laxos e Cardecide e a de Pazo, do concello de Cuntis, respecto do lindeiro común dos seus montes.

Para os efectos previstos nos artigos 53 da Lei 7/2013, do 28 de xuño, de montes de Galicia, dáse publicidade ao acordo do Xurado Provincial de Clasificación de Montes Veciñais en Man Común de Pontevedra, en sesión que tivo lugar o día 30 de xuño de 2015, adoptou o seguinte acordo en relación co deslindamento parcial entre as comunidades de montes veciñais en man común de Laxos e Cardecide e a comunidade de Pazo, no concello de Cuntis respecto do lindeiro común dos seus montes.

Antecedentes feitos:

Primeiro. A Lei 7/2012, do 28 de xuño, de montes de Galicia (DOG número 140, do 23 de xullo), na súa disposición derradeira segunda modifica o artigo 25 da Lei 13/1989, do 10 de outubro, de montes veciñais en man común e elimina a obriga da Administración forestal de proceder ao deslindamento e sinalamento dos montes veciñais. Polo tanto, esta competencia corresponde ás comunidades propietarias consonte os artigos 53 e 54 da Lei de montes de Galicia.

Segundo. Con data do 26.10.2012, a CMVMC de Laxos e Cardecide comunícalle ao Xurado de MVMC de Pontevedra o acordo coa CMVMC de Pazo de límites entre ambas as comunidades. Logo de requirimento de documentación consta no expediente a seguinte documentación consonte o artigo 53 da Lei 7/2012: acto de conciliación no Xulgado de Cuntis, certificados de aprobación en Asemblea Xeral de ambas comunidades e cartografía dixital.

Terceiro. Con data do 21.2.2015, publícase no DOG número 21 a revisión de esbozo da CMVMC de Laxes e Cardecide: Anuncio do 5 de decembro de 2014, do Xurado Provincial de Clasificación de Montes Veciñais en Man Común de Pontevedra, polo que se dá



publicidade do Acordo do 8 de outubro de 2014 sobre a adaptación do esbozo do monte veciñal Laxos e Cardecide, do concello de Cuntis.

Cuarto. Con data do 8.6.2015, o xefe da Sección de Topografía informa: «públicase no DOG o anuncio do Xurado Provincial de clasificación de MVMC de Pontevedra, polo que se dá publicidade ao Acordo do 8 de outubro de 2014 sobre a adaptación do esbozo do monte veciñal Laxos e Cardecide, no Concello de Cuntis. Este deslindamento abrangue máis terreos que os definidos na revisión de esbozo aprobada, é dicir, marcan unha liña partindo dun encravado e pasando a un monte veciño privado (punto número 1)».

Quinto. Descrición da liña poligonal que determina o deslindamento de mutuo acordo entre os montes veciñais en man común de Laxos-Cardecide e Pazo realizado polo enxeñeiro operador José Manuel Mesego Fernández e formada polos seguintes puntos (UTM ETRS89): punto 1. Esquina da cerrada do piñeiro $x=537.951,057$ $y=4.719.806,728$. Punto 2. Outeiro do Home de Pé $x=537.734,886$ $y=4.719.813,987$. Punto 3. Pedra de referencia $x=537.111,957$ $y=4.719.853,793$. Punto 2. Eira do Castro $x=536.816,841$ $y=4.719.872,650$.

Por todo o exposto, informo de xeito favorable ao deslindamento solicitado sempre que se respecten os encravados existentes e se limite o deslindamento ás zonas estremeiras de terreos clasificados como montes veciñais en man común das comunidades de Laxos-Cardecide e Pazo.

Consideracións xurídicas:

Primeira. A Lei 7/2012, do 28 de xuño, de montes de Galicia, na súa disposición transitoria décimo cuarta, establece que para adecuar as avinzas realizada con anterioridade á entrada en vigor desta lei ao procedemento de deslindamento entre montes veciñais en man común previstos nos artigos 53 e 54, deberán publicarse no *Diario Oficial de Galicia* a resolución do xurado.

Segunda. Da documentación achegada polas comunidades e do informe técnico do Servizo de Montes desta xefatura territorial, conclúese que a avinza entre a CMVMC de Laxos e Cardecide a CMVMC de Pazo e congruente coa respectiva resolución de clasificación e cos lindeiros nela descritos.

Vista a avinza presentada, a documentación achegada con esta e o informe técnico do Servizo de Montes da Xefatura Territorial da Consellería do Medio Rural e do Mar en Pon-



tevedra este xurado, en atención ao disposto nos artigos 53, 54 e na disposición transitoria décimo cuarta da Lei 7/2013, de montes de Galicia, por unanimidade,

ACORDA:

Primeiro. Aprobar a avinza realizada entre a CMVMC de Laxos e Cardecide e a CMVMC de Pazo (Cuntis) respecto do seu lindeiro común nos termos indicados no antecedente de feito quinto e segundo os planos topográficos achegados e validados mediante informe técnico do Servizo de Montes.

Segundo. Notificar este acordo ás comunidades propietarias afectadas e publicalo no *Diario Oficial de Galicia* para dar cumprimento ao disposto na Lei 7/2012, do 28 de xuño, de montes de Galicia.

Contra a presente resolución que pon fin á vía administrativa poderase interpoñer con carácter potestativo recurso de reposición perante o Xurado Provincial de Clasificación de Montes Veciñais en Man Común de Pontevedra no prazo dun mes, ou ben interpoñer directamente recurso contencioso-administrativo ante o Xulgado do Contencioso-Administrativo de Pontevedra no prazo de dous meses contados desde o día seguinte ao da presente notificación, de acordo co disposto no artigo 116 da Lei 30/1992, do 26 de novembro, de réxime xurídico das administracións públicas e do procedemento administrativo común, modificada pola Lei 4/1999, do 13 de xaneiro, e nos artigos 8 e 46 da Lei 29/1998, do 13 de xullo, reguladora da xurisdición contencioso-administrativa.

Pontevedra, 24 de xullo de 2015

Miguel Ángel Pérez Dubois
Presidente do Xurado de Montes

