



INDICE GENERAL



CLASIFICACIÓN del MONTE:

Fornos

COMUNIDAD PROPIETARIA

FORNOS

LUGAR / PARROQUIA

Concello

Aciveiro

FORCAREI

- A) RESOLUCIÓN DE LA CLASIFICACIÓN INICIAL
- B) RESOLUCION DE LA MODIFICACIÓN DE SUPERFICIE
- C) CROQUIS O PLANOS DE LA CLASIFICACION
- D) PLANOS DEL DESLINDE
- E) CONVENIOS
- F) ACTOS DE DISPOSICIÓN
- G) RECURSOS ADMINISTRATIVOS
- H) SENTENCIAS JUDICIALES



GOBIERNO CIVIL
DE
PONTEVEDRA

JURADO PROVINCIAL DE MONTES
VECINALES EN MANO COMUN

N.º _____	Rf.º 3-11-2
-----------	-------------

- Asistentes:
 Presidente: Excmo. Sr. Don Fernando Pedrosa Roldan.
 Vicepresidente: D. Manuel Landeiro Piñeiro.
 Vocales:
 D. Miguel Angel Delmas Perez de Salcedo.
 D. Tomas Santoro y Garcia de la Parra.
 D. Alfonso Leirós Fernandez.
 D. Rafael Areses Perez.
 D. Ricardo Garcia Borregón
 D. Victor Soto Ballo.
 D. Pedro Rial Lopez.
 D. Manuel Brea Porto, Alcalde de Forcarey.
 D. Manuel Rodriguez Campos, en representación de la Hermandad Sindical de Labradores y Ganaderos de Forcarey.
 D. Farnoisco Alvarez Canabal, en representación de los vecinos de Fornos.
 Secretario: D. Tomas Fernandez Doctor.

En la Ciudad de Pontevedra, a diez y seis de diciembre de mil novecientos setenta y cuatro, con la asistencia de los señores que al margen se expresan, se reunió el Jurado Provincial de Montes Vecinales en Mano Comun, con objeto de estudiar la cla-

sificación del monte denominado FORNOS, sito en el término municipal de Forcarey, y

RESULTANDO: Que por la Administración Forestal han sido realizados expedientes de investigación de 92 montes del Ayuntamiento de Forcarey, entre los que figura el denominado DE FORNOS, que se describe de la forma siguiente:

- Nombre del Monte : FORNOS
- Cabida : 78 Has.
- Límites:

 - Norte : Montes de Taboadelo y Masgalan de Abajo.
 - Este : Monte de Masgalán de Arriba.
 - Sur : Monte de Rochela.
 - Oeste : Rio Lerez y monte de Andon.

RESULTANDO: Que el Jurado Provincial de Montes Vecinales en Mano Común, en sesión celebrada el día 25 de Octubre de 1.973, acordó iniciar los tramites para la clasificación de 92 montes radicados en el termino municipal de Forcarey.

RESULTANDO: Que por providencia del Instructor se ha solicitado del Sr. Registrador de la Propiedad de la Estrada la anotación preventiva del monte a que se refiere la presente resolución, la cual ha sido practicada con fecha 3 de Enero de 1.974.

RESULTANDO: Que la Comunidad propietaria del monte se halla en posesión real, actual, efectiva, pública, pacífica y no interrumpida del mismo durante mas de 30 años y es aprovechada exclusivamente por los componentes de dicho Grupo en la forma establecida consuetudinariamente.

RESULTANDO: Que la iniciación del expediente se comunicó al Ayuntamiento de Forcarey así como a los vecinos de Fornos y a la Hermandad Sindical de Labradores y Ganaderos de Forcarey interesados en el mismo y que se publicó a estos efectos en el Boletín Oficial de la Provincia núm. 277 de fecha 4 de diciembre de 1.973.

RESULTANDO: Que conforme a lo dispuesto en el Artº 11-3º a) de la Ley de Montes Vecinales en Mano Común y 19 de su Reglamento, se dió audiencia por un plazo de 15 días a los interesados a efectos de alegaciones.

RESULTANDO: Que por resolución de Jurado de fecha 28 de Diciembre de 1.973 se concedió un plazo efectivo de 60 días a contar desde el día 18 de diciembre de 1.973 para formular alegaciones.

RESULTANDO: Que el Ayuntamiento se persona en el expediente, afirmando que el monte es de origen foral, que se aprovecha comunalmente y que la intervención del Ayuntamiento se limitó a conservar su carácter comunal y que desea que la clasificación que se dé al monte sea la idónea para ponerlo en explotación.

RESULTANDO: Que la Hermandad Sindical de Labradores y Ganaderos de Forcarey, se persona en el expediente afirmando que el monte se disfruta en comunidad y que desea al igual que los vecinos del lugar, que el monte se clasifique para que pueda ser aprovechado de manera adecuada.

RESULTANDO: Que el monte denominado FORNOS, no está inscrito en el Registro de la Propiedad de la Estrada, que no está catalogado como de Utilidad Pública y que no está incluido en el Inventario de Bienes Patrimoniales del Ayuntamiento de Forcarey.

VISTOS: La Ley de Montes Vecinales en Mano Común de 27 de julio de 1968 y el Reglamento para su aplicación aprobado por Decreto 369/1970, de 26 de febrero; la Ley de procedimiento administrativo y disposiciones concordantes.

CONSIDERANDO: Que el monte descrito y delimitado en el Resultando primero de esta resolución encaja perfectamente en la definición que de los mismos facilita el Artº 1º de la Ley de Montes Vecinales en Mano Común y el Artº 1º de su Reglamento.

CONSIDERANDO: Que el régimen de propiedad en mano Común, a tenor de lo dispuesto en el Artº 2º a) de la Ley de Montes Vecinales en Mano Común y en el Artº 2º de su Reglamento, se concreta en dar ese carácter a aquellos predios que pertenecen al conjunto de los miembros del Grupo Comunitario, sin asignación de cuotas específicas para cada uno, permaneciendo indiviso y siendo aprovechado por los componentes de dicho Grupo en la forma establecida consuetudinariamente, circunstancias que son perfectamente aplicables al monte FORNOS, según se deduce del examen del expediente.

CONSIDERANDO: Que la clasificación del Monte, y en consecuencia, el reconocimiento de la titularidad del mismo al Grupo Comunitario formado por los vecinos de FORNOS, con sujeción jurídica que establece el artº 2º, a), b) y c) de la Ley de Montes Vecinales en Mano Común y el Artº 38, 2º y 3º de su Reglamento, redundaría en un aprovechamiento más racional del mismo.

En su virtud, el Jurado Provincial de Montes Vecinales en Mano Común, acuerda por unanimidad

CLASIFICAR COMO MONTE VECINAL EN MANO COMUN EL MONTE DENOMINADO FORNOS

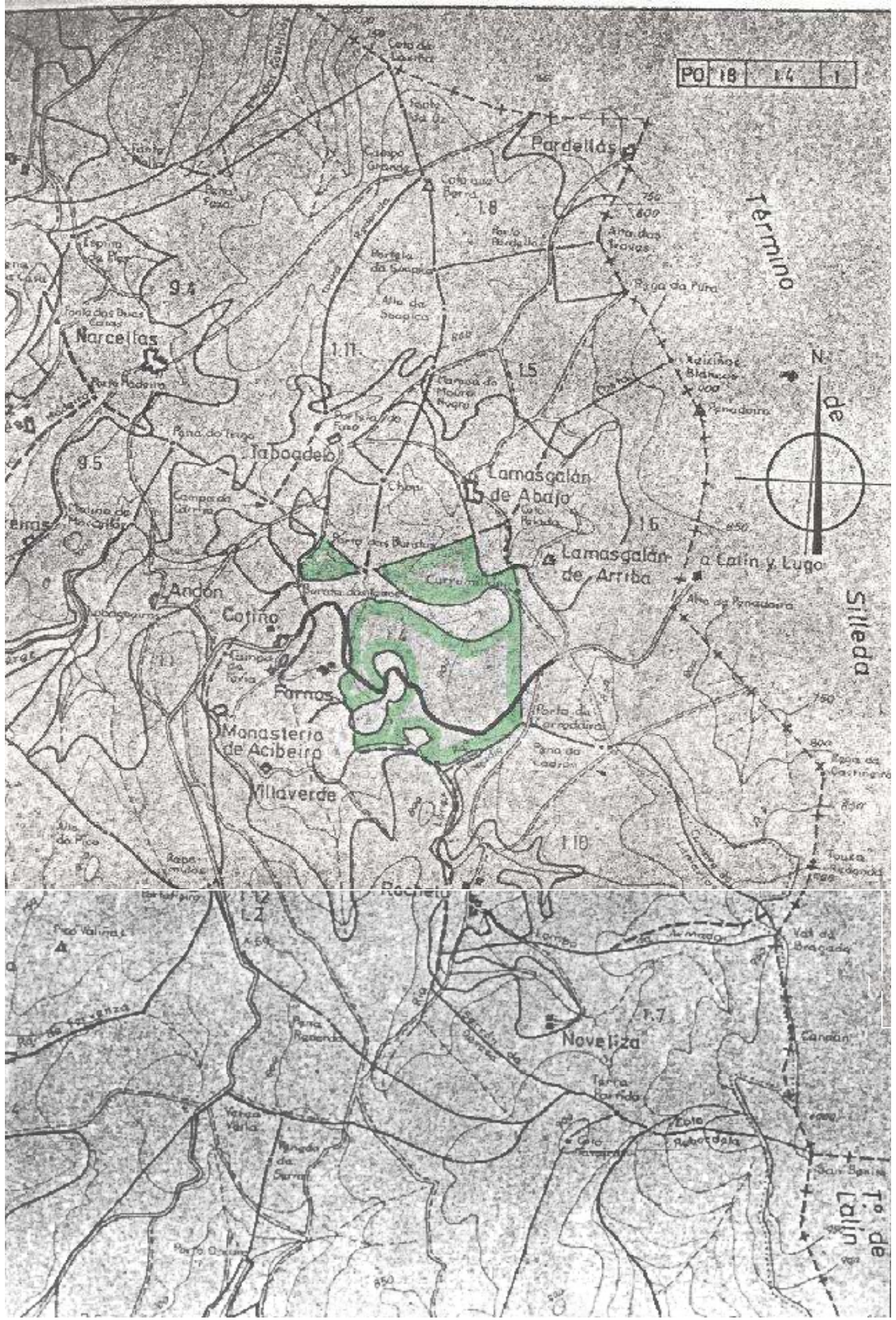

VI. ANUNCIOS**A) ADMINISTRACIÓN AUTONÓMICA****CONSELLERÍA DO MEDIO RURAL**

ANUNCIO do 19 de decembro de 2024, do Xurado Provincial de Clasificación de Montes Veciñais en Man Común de Pontevedra, polo que se publica o acordo sobre o deslindamento parcial realizado entre as comunidades de montes veciñais en man común de Masgalán de Arriba e Fornos (Forcarei), respecto da estrema común dos seus montes (expediente DC22133).

Para os efectos previstos no artigo 53 da Lei 7/2012, do 28 de xuño, de montes de Galicia, dáse publicidade ao acordo adoptado polo Xurado Provincial de Clasificación de Montes Veciñais en Man Común de Pontevedra, o 27 de novembro de 2024, en relación co deslindamento parcial entre as comunidades de montes veciñais en man común de Masgalán de Arriba e Fornos (Forcarei), respecto da estrema común dos seus montes (expediente DC22133).

Feitos:

Primeiro. O 29 de setembro de 2022 o representante da comunidade de montes veciñais en man común (en diante, CMVMC) de Masgalán de Arriba presenta no rexistro electrónico da Xunta de Galicia co número de entrada 2022/2391265, unha solicitude de deslindamento entre a CMVMC de Masgalán de Arriba e a CMVMC de Fornos, ambas as dúas no concello de Forcarei.

Os montes veciñais en man común (en diante, MVMC) afectados por este deslindamento son:

- MVMC de Masgalán de Arriba (ID Monte: 2692) da CMVMC de Masgalán de Arriba.
- MVMC de Fornos (ID Monte: 2690) da CMVMC de Fornos.

Segundo. Consta no expediente a seguinte documentación do deslindamento consono o artigo 53 da Lei 7/2012:

- Acta do apeo do deslindamento o 9 de maio de 2022.
- Acta de conciliación X53 Conciliación número 0000423/2022 entre as comunidades no Xulgado de Primeira Instancia e Instrución número 2 da Estrada o 15 de novembro de 2022.



- Certificado do secretario da CMVMC de Masgalán de Arriba coa conformidade do presidente do 12 de xuño de 2022 da aprobación en Asemblea do 12 de xuño de 2022.

- Certificado do secretario da CMVMC de Fornos coa conformidade do presidente do 29 de maio de 2022 da aprobación en Asemblea do 29 de maio de 2022.

- Memoria descritiva co plano de deslindamento e da cartografía en formato dixital no Datum ETRS89/UTM zona 29N EPSG: 25829. Asinado o 12 de decembro de 2023 polo enxeñeiro técnico forestal Colexiado número 364 do COETF de Galicia. As emendas realizadas producen a modificación desta.

- Informe de validación gráfica catastral con CSV:JNV2KN7TPXRHDSQZ (para a comunicación da alteración catastral consonte o artigo 55.3 da Lei 7/2012), que polo principio de colaboración entre administracións deberá verificar a Xerencia Territorial do Catastro.

Terceiro. A liña de deslindamento proposta ten unha lonxitude de 494 metros e está composta polos seguintes puntos:

Punto 1-x: 558.718,57 y: 4.718.861,78

Punto 2-x: 558.656,73 y: 4.718.572,99

Punto 3-x: 558.737,95 y: 4.718.365,70

No traballo de gabinete establécense catro puntos de deslindamento secundarios para respetar o dominio público da estrada, polo que nestes tramos non existen lindes entre ambos os montes (o deslindamento realizarase coa Administración competente).

Punto 4-x: 558.657,84 y: 4.718.570,15

Punto 5-x: 558.660,9 y: 4.718.562,34

Punto 6-x: 558.680,21 y: 4.718.513,06

Punto 7-x: 558.685,73 y: 4.718.498,96

Revisada a cartografía das resolucións de clasificación de ambos MVMC detéctase que existen lindes entre ambas as dúas.



O deslindamento está formado por tres tramos:

Tramo 1: punto 1-punto 2-punto 4

Tramo 2: punto 5-punto 6

Tramo 3: punto 7-punto 3

A liña do deslindamento produce modificacións na cartografía dos esbozos de clasificación das seguintes comunidades:

– CMVMC de Masgalán de Arriba: o expediente de revisión de esbozo RE24004 xa considera o deslindamento actual.

– CMVMC de Fornos: achega un axuste para que o deslindamento sexa coincidente no punto inicial e final coa planimetría existente.

O Servizo de Montes considera que a solicitude se axusta ao establecido no artigo 53, polo que propón a aprobación do deslindamento segundo a liña presentada.

Consideracións legais e técnicas:

Primeira. Esta resolución dítase de conformidade co disposto na Lei 39/2015, do 1 de outubro, do procedemento administrativo común das administracións públicas.

Segunda. O artigo 53 da Lei 7/2012, do 28 de xuño, de montes de Galicia, recolle o procedemento que hai que seguir no deslindamento entre montes veciñais en man común e establece que o Xurado Provincial de Clasificación de Montes Veciñais en Man Común, logo do exame da documentación presentada, ditará unha resolución, que será publicada no *Diario Oficial de Galicia* e notificada ás comunidades interesadas.

De acordo cos feitos e consideracións legais e técnicas expostos, o Xurado, por unanimidade dos seus membros,

ACORDA:

Aprobar o deslindamento parcial realizado entre a CMVMC de Masgalán de Arriba e a CMVMC de Fornos, ambas as dúas no concello de Forcarei, respecto da súa estrema común nos termos indicados no feito terceiro.



Contra esta resolución, que pon fin á vía administrativa, poderase interpoñer recurso de reposición con carácter potestativo perante o Xurado Provincial de Clasificación de Montes Veciñais en Man Común de Pontevedra no prazo dun mes, ou ben interpoñer directamente un recurso contencioso-administrativo perante o Xulgado do Contencioso-Administrativo de Pontevedra no prazo de dous meses contados desde o día seguinte ao desta notificación, de acordo co disposto no artigo 123 e 124 Lei 39/2015, do 1 de outubro, do procedemento administrativo común das administracións públicas e nos artigos 8 e 46 da Lei 29/1998, do 13 de xullo, reguladora da xurisdición contencioso-administrativa.

Pontevedra, 19 de decembro de 2024

Antonio Crespo Iglesias
Presidente do Xurado Provincial de Clasificación
de Montes Veciñais en Man Común de Pontevedra





Punto	X	Y
1	558718,57	4718861,78
2	558656,73	4718572,99
3	558737,95	4718365,70
4	558657,84	4718570,15
5	558660,90	4718562,34
6	558680,21	4718513,06
7	558685,73	4718498,96

CMVMC DE FORNOS

CMVMC DE MASGALÁN DE ARRIBA

DC22133 MASGALAN DE ARRIBA- FORNOS

- DC22133 Puntos do deslindamento
- Liña do deslindamento
- Concellos_IGN



XUNTA DE GALICIA **CONSELLERÍA DO MEDIO RURAL**

Deslindamento entre a CMVMC de Masgalán de Arriba e a CMVMC de Fornos (Forcarei)

XEFACTURA TERRITORIAL DE PONTEVEDRA
SERVIZO DE MONTES

ETRS89/UTM zona 29N. EPSG:25829 SETEMBRO
Escala 1:2.500 -2024

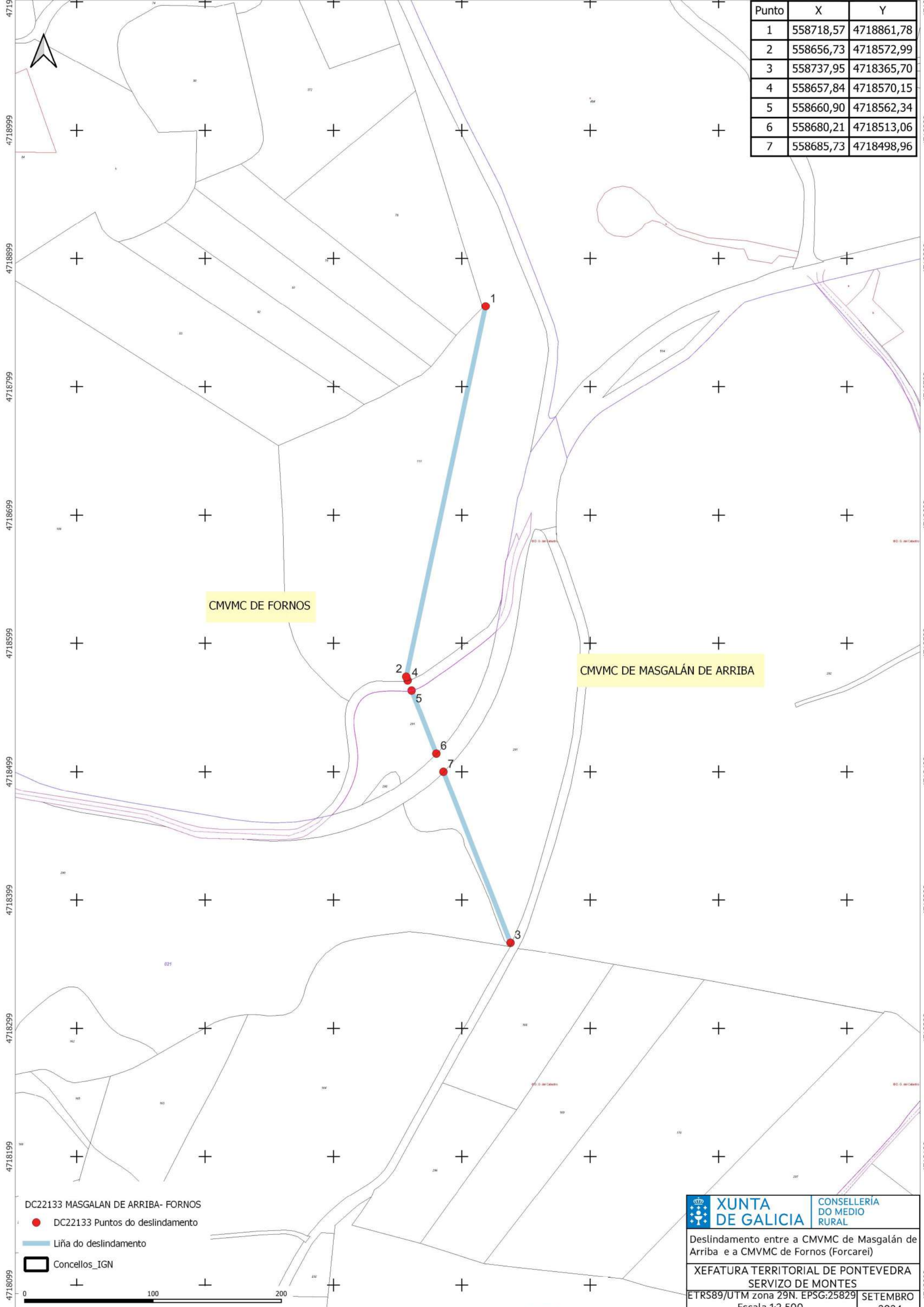

Punto	X	Y
1	558718,57	4718861,78
2	558656,73	4718572,99
3	558737,95	4718365,70
4	558657,84	4718570,15
5	558660,90	4718562,34
6	558680,21	4718513,06
7	558685,73	4718498,96

CMVMC DE FORNOS

CMVMC DE MASGALÁN DE ARRIBA

DC22133 MASGALAN DE ARRIBA- FORNOS

- DC22133 Puntos do deslindamento
- Liña do deslindamento
- Concellos_IGN

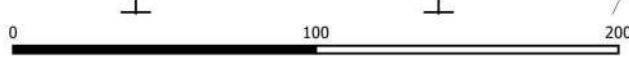

XUNTA DE GALICIA	CONSELLERÍA DO MEDIO RURAL
	Deslindamento entre a CMVMC de Masgalán de Arriba e a CMVMC de Fornos (Forcarei)
XEFATURA TERRITORIAL DE PONTEVEDRA SERVIZO DE MONTES	
ETRS89/UTM zona 29N. EPSG:25829 Escala 1:2.500	SETEMBRO -2024