



INDICE GENERAL



CLASIFICACIÓN del MONTE:

Lamas

COMUNIDAD PROPIETARIA

LAMAS

LUGAR / PARROQUIA

Concello

Pardesoa

FORCAREY

- A) RESOLUCIÓN DE LA CLASIFICACIÓN INICIAL
- B) RESOLUCIÓN DE LA MODIFICACIÓN DE SUPERFICIE
- C) CROQUIS O PLANOS DE LA CLASIFICACION
- D) PLANOS DEL DESLINDE
- E) CONVENIOS
- F) ACTOS DE DISPOSICIÓN
- G) RECURSOS ADMINISTRATIVOS
- H) SENTENCIAS JUDICIALES



GOBIERNO CIVIL
DE
PONTEVEDRA

JURADO PROVINCIAL DE MONTES
VECINALES EN MANO COMUN

N.º	Rt.º 5-11-2
-----------	-------------

Asisten:
 Presidente:
 Excmo. Sr. Gobernador Civil. D. Fernando Pedrosa
 Roldán.
 Vicepresidentes:
 D. Manuel Landeiro Piñeiro.
 Vocales:
 D. Miguel Angel Delmás y Perez de Salcedo.
 D. Tomás Santoro y García de la Parra.
 D. Alfonso Leirós Fernandez.
 D. Luis Solano Aguayo.
 D. Rafael Areses Perez.
 D. Ricardo García Borregón.
 D. Victor Soto Bello.
 D. Pedro Rial Lopez.
 D. Antonio Puig Gaité.
 D. Manuel Brea Porto.
 D. Manuel Rodriguez Campos.
 D. Francisco Gulias Ogando.
 D. Antonio Pazos Vilas.
 Secretario: D. Tomás Fernandez Doctor.

En la ciudad de Pontevedra, a diez y seis de diciembre de mil novecientos setenta y cinco, con asistencia de los señores que al margen se expresan, se reunió el Jurado Provincial de Montes Vecinales en Mano Común, con objeto de estudiar la clasifi-

cación del monte denominado LAMAS, sito en el término municipal de Forcarey, y

RESULTANDO: Que por la Administración Forestal han sido realizados expedientes de investigación de 92 montes del Ayuntamiento de Forcarey entre los que figura al denominado LAMAS, que se describe de la forma siguiente:

Nombre del Monte : LAMAS
 Cabida : 110 Has.
 Límites
 Norte : Monte de Soutelo
 Este : Término Municipal de Beariz (Orense)
 Sur : Id.
 Oeste : Monte de Fixó, Pardasca, y Sixto.

RESULTANDO: Que el Jurado Provincial de Montes Vecinales en Mano Común, en sesión celebrada el día 25 de octubre de 1.973, acordó iniciar los trámites para la clasificación de 92 montes radicados en el término municipal de Forcarey.

RESULTANDO: Que por providencia del Sr. Instructor, se ha solicitado del Sr. Re-



GOBIERNO CIVIL
DE
PONTEVEDRA

JURADO PROVINCIAL DE MONTES
VECINALES EN MANO COMUN

N.º _____	Rf.º 5-11-2
-----------	-------------

gistrador de la Propiedad de La Estrada, la anotación preventiva del monte a que se refiere la presente Resolución, la cual ha sido practicada con fecha 3 de Enero de 1.974.

RESULTANDO: Que la iniciación del expediente se comunicó al Ayuntamiento de Forcarey, así como a los vecinos de Lemas y a la Hermandad Sindical de Labradores y Ganaderos de Forcarey, interesados en el mismo, y que se publicó a estos efectos en el Boletín Oficial de la Provincia num.277 de fecha 4 de diciembre de 1.973.

RESULTANDO: Que conforme a lo dispuesto en el artículo 11, 3º, a) de la Ley de Montes Vecinales en Mano Común y 19 de su Reglamento, se dió audiencia por un plazo de 15 días a los interesados a efectos de alegaciones.

RESULTANDO: Que por resolución del Jurado de fecha 28 de diciembre de 1.973, se concedió un plazo efectivo de 60 días, a contar desde el 18 de diciembre de 1.973, para formular alegaciones.

RESULTANDO: Que el Ayuntamiento se persona en el expediente afirmando que el monte es de origen foral, pero que en la actualidad una mayor parte del mismo está dividida entre los vecinos que la aprovechan en régimen de propiedad, mientras que la otra parte del mismo es aprovechada communalmente.

RESULTANDO: Que la Hermandad Sindical de Labradores y Ganaderos de Forcarey, se persona en el expediente alegando las mismas circunstancias reseñadas en el Resultando anterior.

RESULTANDO: Que el monte denominado LAMAS, no repartido, no está catalogado como de Utilidad Pública y que no está inscrito en el inventario de Bienes Patrimoniales del Ayuntamiento de Forcarey.

RESULTANDO: Que en sesión del Jurado celebrada el día 14 de Octubre de 1.975, se alegó por un interesado que parte del monte está sin dividir.

RESULTANDO: Que el Jurado acordó que por el Instructor Ponente, se proceda a completar el expediente con visita de inspección si lo estima oportuno.

RESULTANDO: Que el día 12 de Noviembre de 1.975, se procedió a visitar el monte comprobando que parte del mismo está sin dividir, localizando una parcela cuya cabida y linderos son los siguientes:

Cabida : 61,87 Has
Linderos
Norte : Monte dividido entre los vecinos
Este : Término Municipal de Beariz (Orense)
Sur : Monte de Pardosa.
Oeste : Monte de Fixó y Sixto.

RESULTANDO: Que en el expediente consta un escrito, suscrito por diversos vecinos de Lemas, en el alegan fundamentalmente que, parte del monte está dividido entre los vecinos por redención del Pero y prescripción, suplicando se les reconozca como de propiedad particular privada las zonas de monte repartidas y divididas entre los vecinos.



Gobierno Civil
DE
PONTEVEDRA

Jurado Provincial de Montes
Vecinales en Mano Común

N.º	Rf.º 5-11-2
-----	-------------

RESULTANDO: Que el monte de Lamas ha sido repoblado casi totalmente por los vecinos, quemándose posteriormente y estando en la actualidad completamente abandonado.

VISTOS: La Ley de Montes Vecinales en Mano Común de 27 de Julio de 1.968 y el Reglamento para su aplicación, aprobado por Decreto 569/1.970 de 26 de Febrero; la Ley de Procedimiento Administrativo y disposiciones concordantes.

CONSIDERANDO: Que el monte denominado LAMAS, se describe así, en cuanto a cabida y linderos:

Norte : Monte dividido entre los vecinos.
Este : Término Municipal de Beariz (Orense).
Sur : Monte de Pardesca.
Oeste : Monte de Fixó y Sixto.
Cabida : 61,87 Has.

por su situación actual encaja perfectamente en la definición que de los mismos facilita el Artículo 1º de la Ley de Montes Vecinales en Mano Común y el artículo 1º de su Reglamento.

CONSIDERANDO: Que la totalidad del monte tal y como se describe en el Considerando anterior no afecta para nada al monte dividido entre los vecinos.

CONSIDERANDO: Que el Régimen de propiedad en Mano Común, a tenor de lo dispuesto en el artículo 1º de la Ley de Montes Vecinales en Mano Común y en el artículo 2º de su Reglamento, se concreta en dar ese carácter a aquellos predios que pertenecen al conjunto de los miembros del Grupo Comunitario sin asignación de cuotas específicas para cada uno, permaneciendo indiviso y siendo aprovechado por los componentes de dicho Grupo en la forma establecida consuetudinariamente, circunstancias que son perfectamente aplicables al monte que nos ocupa, según se deduce del examen del expediente.

CONSIDERANDO: Que la clasificación del monte y en consecuencia el reconocimiento de la titularidad del mismo al Grupo Comunitario formado por los vecinos de LAMAS, con sujeción al régimen jurídico que establecen el artículo 2º de la Ley de Montes Vecinales en Mano Común y el artículo 38 de su Reglamento, redundaría en un aprovechamiento más racional del mismo.

CONSIDERANDO: Que el escrito presentado por los vecinos no desvirtúa la forma en que es aprovechada la parte del monte que está sin dividir.

En su virtud, el Jurado Provincial de Montes Vecinales en Mano Común, acuerda

CLASIFICAR COMO MONTE VECINAL EN MANO COMÚN, EL MONTE DENOMINADO LAMAS, DEL TÉRMINO MUNICIPAL DE FORGAREY, A FAVOR DE LOS VECINOS DE LAMAS, TAL Y COMO SE DESCRIBE EN EL CONSIDERANDO PRIMERO DE ESTA RESOLUCIÓN, POR REUNIR LOS REQUISITOS EXIGIDOS POR EL ARTÍCULO PRIMERO DE



**GOBIERNO CIVIL
DE
PONTEVEDRA**

N.º _____	Rt.º 5-11-2
-----------	-------------

**JURADO PROVINCIAL DE MONTES
VECINALES EN MANO COMUN**

LEY Y SEGUNDO DEL REGLAMENTO DE MONTES VECINALES EN MANO COMUN.

La presente RESOLUCION podrá ser impugnada ante la Jurisdiccion ordinaria, si procede , o en vía contencioso-administrativa , ante la Sala correspondiente de la Audiencia Territorial de La Coruña , en el plazo de dos meses, prexio el de reposición ante este Jurado en el plazo de un mes a contar desde la notificación de la presente RESOLUCION.

Y para que conste , surta efectos y en cumplimiento de lo dispuesto en el párrafo 2º del artículo 24 del Reglamento de Montes Vecinales en Mano Común, se firma la presente RESOLUCION por los miembros del Jurado que asistieron a la sesión.

The block contains several handwritten signatures in black ink, some of which are crossed out with horizontal lines. The signatures are arranged in a loose, overlapping pattern across the lower half of the page.

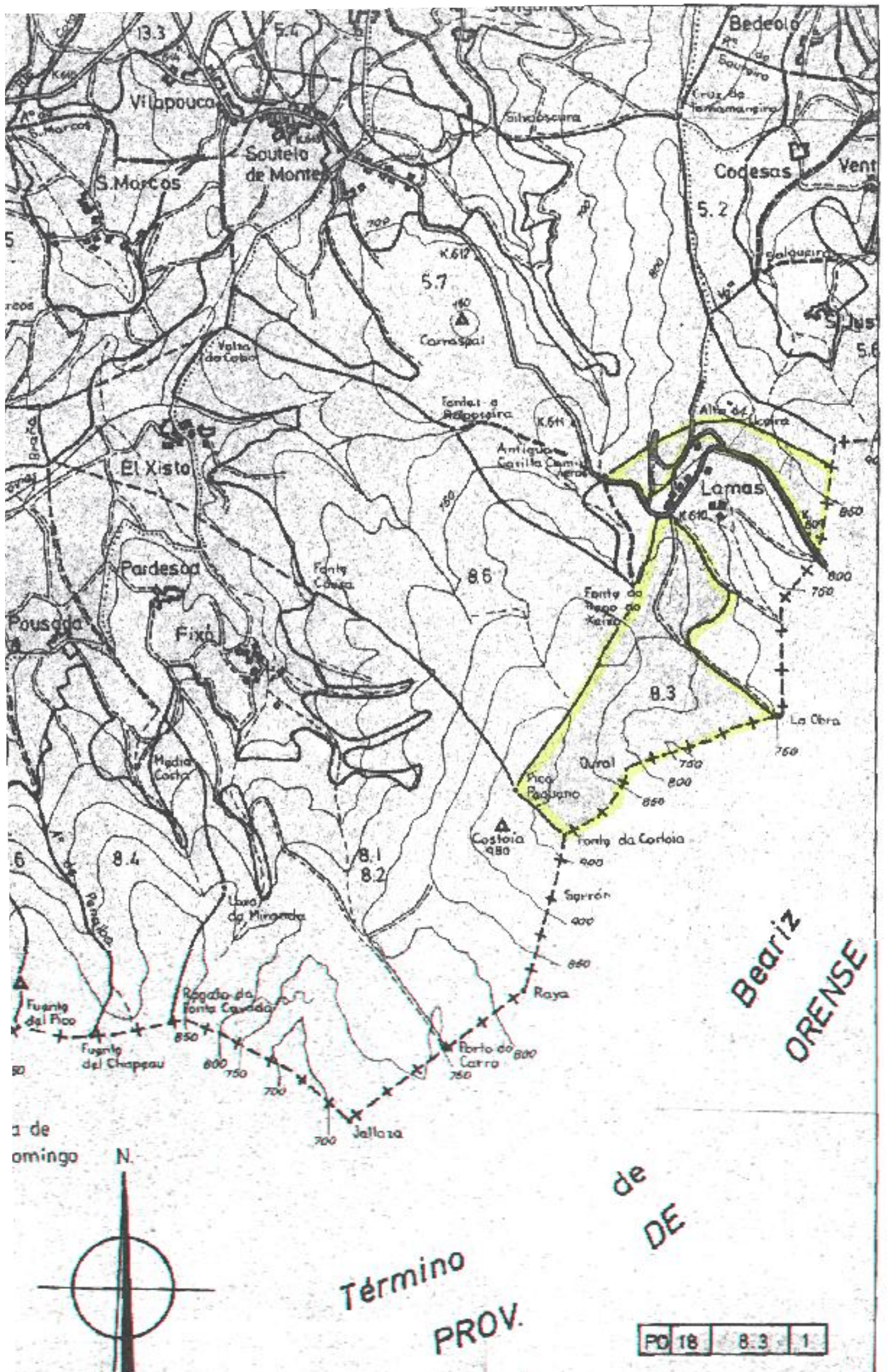



Para os efectos previstos no artigo 53 da Lei 7/2012, do 28 de xuño, de montes de Galicia, dáse publicidade ao acordo adoptado polo Xurado Provincial de Clasificación de Montes Veciñais en Man Común de Pontevedra, o 2 de outubro de 2023, en relación co deslindamento parcial entre as comunidades de montes veciñais en man común de Sixto e Lamas (concello de Forcarei), ao respecto da estrema común dos seus montes (expediente DC22056).

Feitos:

Primeiro. O 28.09.2022 o presidente da comunidade de montes veciñais en man común (en adiante CMVMC) de Sixto, presenta no rexistro electrónico da Xunta de Galicia co núm. de entrada 2022/2383427, solicitude de deslindamento entre a CMVMC de Sixto e a CMVMC de Lamas, ambas no concello de Forcarei.

Os montes veciñais en man común (en adiante MVMC) afectados por este deslindamento son:

- MVMC de Sixto (ID Monte: 2708) da CMVMC de Sixto
- MVMC de Lamas (ID Monte: 2704) da CMVMC de Lamas

Segundo. Consta no expediente a seguinte documentación do deslindamento consonte o artigo 53 da Lei 7/2012:

- Acta do apeo do deslindamento o 16.08.2021
- Acta de conciliación (X53 CONCILIACION 0000509/2022) entre as comunidades no Xulgado de 1ª Instancia e Instrución nº1 da Estrado o 14.12.2022
- Certificados da aprobación do deslindamento nas asembleas xerais de ambas CMVMC: CMVMC de Sixto o 12.08.2021 e a CMVMC de Lamas o 14.08.2021
- Memoria descritiva co plano de deslindamento e cartografía en formato dixital no Datum ETRS89/UTM zona 29N EPSG: 25829. Asinado o 27.04.2023 polo técnico colexiado núm. 740 do COETF de Galicia
- Informe de validación gráfica catastral con CSV: 4NKA4H5R629NDC38 (para a comunicación da alteración catastral consonte o art. 55.3 da Lei 7/2012), que polo principio de colaboración entre administracións deberá verificar a Xerencia Territorial de Catastro.

Terceiro. A liña de deslindamento proposta ten unha lonxitude de 1281 metros, e está composta polos seguintes puntos:



Punto P01 - x: 558.408,33 y: 4.707.324,78

Punto P02 - x: 558.422,26 y: 4.706.659,17

Punto P03 - x: 558.385,27 y: 4.706.557,71

Punto P04 - x: 558.257,62 y: 4.706.248,02

Punto P05 - x: 558.220,59 y: 4.706.167,72

Revisada a cartografía das resolucións de clasificación de ambos MVMC detéctase que existe colindancia entre ambos e non afecta a terceiros propietarios.

A liña do deslindamento non está definida por tramos rectos entre os seus puntos. A traxectoria ven definida polo medio da pista forestal (tramo entre os puntos P01-P02) e do cortalume (tramo entre os puntos P02-P05).

O punto P01 é o punto no que converxen a CMVMC de Soutelo de Montes, a CMVMC de Lamas e a CMVMC de Sixto e coincide co punto 55 do expediente DC22102 (deslindamento entre a CMVMC de Soutelo de Montes e CMVMC de Lamas) e co punto 1 do expediente DC22104 (deslindamento entre as CMVMC de Soutelo de Montes e CMVMC de Sixto).

O deslindamento establécese mediante acordo das comunidades implicadas no mesmo.

A liña do deslindamento produce unha modificación na cartografía dos esbozos de clasificación das seguintes comunidades:

- CMVMC de Sixto: O punto P01 pecha a liña do deslindamento co resto do esbozo a través do expediente DC22104. E achega un pequeno axuste para pechar o punto P05 do deslindamento co resto do esbozo do seu MVMC

- CMVMC de Lamas: O punto P01 pecha a liña do deslindamento co resto do esbozo a través do expediente DC22102. E achega un pequeno axuste para pechar o punto P05 do deslindamento co resto do esbozo do seu MVMC

O Servizo de Montes considera que a solicitude se axusta ao establecido no artigo 53 polo que propón a aprobación do deslindamento segundo a liña presentada.

Consideracións legais e técnicas:

Primeira. A presente resolución dítase de conformidade co disposto na Lei 39/2015, do 1 de outubro, do procedemento administrativo común das administracións públicas.

Segunda. O artigo 53 da Lei 7/2012, do 28 de xuño, de montes de Galicia, recolle o procedemento que hai que seguir no deslindamento entre montes veciñais en man común e establece que o Xurado Provincial de Clasificación de Montes Veciñais en Man Común, logo do exame da documentación presentada, ditará resolución que será publicada no Diario Oficial de Galicia e notificada ás comunidades interesadas.



De acordo cos feitos e consideracións legais e técnicas expostos, o Xurado por unanimidade dos seus membros,

ACORDA:

Aprobar o deslindamento parcial realizado entre a CMVMC de Sixto e a CMVMC de Lamas, ambas no concello de Forcarei, respecto da sua estrema común nos termos indicados no feito terceiro.

Contra a presente resolución, que pon fin á vía administrativa, poderase interpoñer recurso de reposición con carácter potestativo perante o Xurado Provincial de Clasificación de Montes Veciñais en Man Común de Pontevedra no prazo dun mes, ou ben interpoñer directamente recurso contencioso-administrativo perante o Xulgado do Contencioso-Administrativo de Pontevedra no prazo de dous meses contados dende o día seguinte ó da presente notificación, de acordo co disposto no artigo 123 e 124 Lei 39/2015, de 1 de outubro, do Procedemento administrativo común das Administracións e nos artigos 8 e 46 da Lei 29/1998, do 13 de xullo, reguladora da xurisdición contencioso-administrativa.

Presidente do Xurado provincial de clasificación de montes veciñais en man común
Antonio Crespo Iglesias





Para os efectos previstos no artigo 53 da Lei 7/2012, do 28 de xuño, de montes de Galicia, dáse publicidade ao acordo adoptado polo Xurado Provincial de Clasificación de Montes Veciñais en Man Común de Pontevedra, o 2 de outubro de 2023, en relación co deslindamento parcial entre as comunidades de montes veciñais en man común de Soutelo de Montes e Lamas (concello de Forcarei), ao respecto da estrema común dos seus montes (expediente DC22102).

Feitos:

Primeiro. O 29.09.2022 o presidente da comunidade de montes veciñal en man común (en adiante CMVMC) de Soutelo de Montes, presenta no rexistro electrónico da Xunta de Galicia co núm. de entrada 2022/2399855, solicitude de deslindamento entre a CMVMC de Soutelo de Montes e a CMVMC de Lamas, ambas no concello de Forcarei.

Os montes veciñais en man común (en adiante MVMC) afectados por este deslindamento son:

- MVMC de Soutelo (ID Monte: 2718) da CMVMC de Soutelo de Montes
- MVMC de Lamas (ID Monte: 2704) da CMVMC de Lamas

Segundo. Consta no expediente a seguinte documentación do deslindamento consonte o artigo 53 da Lei 7/2012:

- Acta do apeo do deslindamento o 16.04.2022
- Acta de conciliación (X53 CONCILIACION 0000504/2022) entre as comunidades no Xulgado de 1ª Instancia e Instrución nº 2 o 13.01.2023
- Certificados da aprobación do deslindamento nas asembleas xerais de ambas CMVMC: CMVMC de Soutelo de Montes o 16.07.2022 e a CMVMC de Lamas o 13.08.2022
- Memoria descritiva co plano de deslindamento e cartografía en formato dixital no Datum ETRS89/UTM zona 29N EPSG: 25829. Asinado o 31.08.2022 polo técnico colexiado núm. 296 do COETF de Galicia
- Informe de validación gráfica catastral con CSV: 9EFH1E3ZT59X720Z (para a comunicación da alteración catastral consonte o art. 55.3 da Lei 7/2012), que polo principio de colaboración entre administracións deberá verificar a Xerencia Territorial de Catastro.

Terceiro. A liña de deslindamento proposta ten unha lonxitude de 1176 metros, e está composta polos seguintes puntos:

- Punto 1 - x: 559.849,30 y: 4.707.845,12
Punto 2 - x: 559.566,71 y: 4.707.918,64
Punto 3 - x: 559.554,86 y: 4.707.924,35



Punto 4 -	x: 559.540,71	y: 4.707.929,56
Punto 5 -	x: 559.502,57	y: 4.707.947,86
Punto 6 -	x: 559.482,45	y: 4.707.957,41
Punto 7 -	x: 559.469,40	y: 4.707.962,27
Punto 8 -	x: 559.450,89	y: 4.707.967,95
Punto 9-	x: 559.427,48	y: 4.707.973,24
Punto 10-	x: 559.422,24	y: 4.707.974,44
Punto 11 -	x: 559.414,40	y: 4.707.977,98
Punto 12 -	x: 559.407,80	y: 4.707.982,55
Punto 13 -	x: 559.398,75	y: 4.707.991,88
Punto 14 -	x: 559.393,45	y: 4.707.996,95
Punto 15 -	x: 559385,50	y: 4708004,19
Punto 16 -	x: 559.366,90	y: 4.708.015,79
Punto 17 -	x: 559.358,80	y: 4.708.020,81
Punto 18 -	x: 559.348,70	y: 4.708.028,38
Punto 19-	x: 559.334,47	y: 4.708.039,44
Punto 20-	x: 559.327,45	y: 4.708.044,08
Punto 21 -	x: 559.319,48	y: 4.708.048,46
Punto 22 -	x: 559.313,56	y: 4.708.050,90
Punto 23 -	x: 559.307,90	y: 4.080.52,20
Punto 24 -	x: 559.301,22	y: 4.708.052,43
Punto 25 -	x: 559.293,46	y: 4.708.050,93
Punto 26 -	x: 559.276,35	y: 4.708.043,91
Punto 27 -	x: 559.255,77	y: 4.708.029,53
Punto 28 -	x: 559.235,19	y: 4.708.015,29
Punto 29-	x: 559.214,18	y: 4.707.999,79
Punto 30-	x: 559.199,11	y: 4.707.989,07
Punto 31 -	x: 559.181,79	y: 4.707.978,10
Punto 32 -	x: 559.041,26	y: 4.707.891,81
Punto 33 -	x: 558.660,27	y: 4.707.326,52
Punto 34 -	x: 558.658,81	y: 4.707.324,73
Punto 35 -	x: 558.648,15	y: 4.707.330,42
Punto 36 -	x: 558.635,02	y: 4.707.331,88
Punto 37 -	x: 558.614,50	y: 4.707.335,13



Punto 38 -	x: 558.600,00	y: 4.073.38,04
Punto 39-	x: 558.580,80	y: 4.707.343,45
Punto 40-	x: 558.560,23	y: 4.707.350,97
Punto 41 -	x: 558.534,61	y: 4.707.360,68
Punto 42 -	x: 558.523,75	y: 4.707.362,29
Punto 43 -	x: 558.515,88	y: 4.707.361,65
Punto 44 -	x: 558.499,94	y: 4.707.359,21
Punto 45 -	x: 558.486,20	y: 4.707.358,61
Punto 46 -	x: 558.470,05	y: 4.707.359,37
Punto 47 -	x: 558.462,50	y: 4.707.359,36
Punto 48 -	x: 558.456,10	y: 4.707.358,69
Punto 49-	x: 558.450,48	y: 4.707.357,02
Punto 50-	x: 558.443,56	y: 4.707.353,83
Punto 51-	x: 558.432,63	y: 4.707.346,67
Punto 52-	x: 558.419,26	y: 4.707.337,24
Punto 53-	x: 558.415,48	y: 4.707.334,19
Punto 54-	x: 558.412,63	y: 4.707.329,05
Punto 55-	x: 558.408,33	y: 4.707.324,78

No traballo de gabinete establécese un punto de deslindamento secundario para axustar a liña do deslindamento dende o punto 32 ata o dominio público da estrada:

Punto 32a - x: 559037,21 y: 4707889,32

Revisada a cartografía das resolucións de clasificación de ambos MVMC detéctase que existe colindancia entre ambos e non afecta a terceiros propietarios.

O deslindamento está formado por 2 tramos:

Tramo 1: punto 1- punto32a

Tramo 2: punto 33 – punto 55

O punto 1 é o punto no que converxen a CMVMC da Ermida, a CMVMC de Lamas e a CMVMC de Soutelo de Montes e coincide co punto 1 do expediente DC22105 (deslindamento entre a CMVMC do Soutelo de Montes e CMVMC da Ermida).

O punto 55 é o punto no que converxen a CMVMC da Sixto, a CMVMC de Lamas e a CMVMC do Soutelo de Montes e coincide co punto 1 do expediente DC22104 (deslindamento entre a CMVMC do Soutelo de Montes e CMVMC da Sixto) e o punto P01 do expediente DC22056 (deslindamento entre as CMVMC do Sixto e CMVMC de Lamas).

O deslindamento establécese mediante acordo das comunidades implicadas no mesmo.



A liña do deslindamento produce unha modificación na cartografía dos esbozos de clasificación das seguintes comunidades:

- CMVMC de Soutelo de Montes: O expediente de revisión de esbozo RE22063 xa contempla o deslindamento actual

- CMVMC de Lamas: O punto P01 pecha a liña do deslindamento co resto do esbozo a través do expediente DC22105. O punto P55 pecha a liña do deslindamento co resto do esbozo a través do expediente DC22104 e o DC22056. Achega un pequeno axuste para pechar os puntos 32a e punto 33 co resto do esbozo do seu MVMC.

O Servizo de Montes considera que a solicitude se axusta ao establecido no artigo 53 polo que propón a aprobación do deslindamento segundo a liña presentada.

Consideracións legais e técnicas:

Primeira. A presente resolución dítase, de conformidade co disposto na Lei 39/2015, do 1 de outubro, do procedemento administrativo común das administracións públicas.

Segunda. O artigo 53 da Lei 7/2012, do 28 de xuño, de montes de Galicia, recolle o procedemento que hai que seguir no deslindamento entre montes veciñais en man común e establece que o Xurado Provincial de Clasificación de Montes Veciñais en Man Común, logo do exame da documentación presentada, ditará resolución que será publicada no Diario Oficial de Galicia e notificada ás comunidades interesadas.

De acordo cos feitos e consideracións legais e técnicas expostos, o Xurado por unanimidade dos seus membros,

ACORDA:

Aprobar o deslindamento parcial realizado entre a CMVMC de Soutelo de Montes e a CMVMC de Lamas, ambas no concello de Forcarei, respecto da súa estrema común nos termos indicados no feito terceiro.

Contra a presente resolución, que pon fin á vía administrativa, poderase interpoñer recurso de reposición con carácter potestativo perante o Xurado Provincial de Clasificación de Montes Veciñais en Man Común de Pontevedra no prazo dun mes, ou ben interpoñer directamente recurso contencioso-administrativo perante o Xulgado do Contencioso-Administrativo de Pontevedra no prazo de dous meses contados dende o día seguinte ó da presente notificación, de acordo co disposto no artigo 123 e 124 Lei 39/2015, de 1 de outubro, do Procedemento administrativo común das Administracións e nos artigos 8 e 46 da Lei 29/1998, do 13 de xullo, reguladora da xurisdición contencioso-administrativa.

Presidente do Xurado provincial de clasificación de montes veciñais en man común
Antonio Crespo Iglesias

