



INDICE GENERAL



CLASIFICACIÓN del MONTE:

Méixome

COMUNIDAD PROPIETARIA

MÉIXOME

LUGAR / PARROQUIA

Concello

Méixome

LALIN

- A) RESOLUCIÓN DE LA CLASIFICACIÓN INICIAL
- B) RESOLUCION DE LA MODIFICACIÓN DE SUPERFICIE
- C) CROQUIS O PLANOS DE LA CLASIFICACIÓN
- D) PLANOS DEL DESLINDE
- E) CONVENIOS
- F) ACTOS DE DISPOSICIÓN
- G) RECURSOS ADMINISTRATIVOS
- H) SENTENCIAS JUDICIALES



GOBIERNO CIVIL
DE
PONTEVEDRA

JURADO PROVINCIAL DE MONTES
VECINALES EN MANO COMUN

N.º _____	Rt.º _____
-----------	------------

Asistentes:
Presidente: Ilmo. Sr. D. Manuel Landeiro
Piñeiro (Vicepresidente).

Vocales:
Don José Vázquez Alvarez.
Don José Casal Pereira.
Don Ricardo García Borregón.
Don Pedro Rial López.
Don José Luis de la Torre Nieto.

Vocales Montes:
Don Máximo Penalta González.
Don Miguel Riádigos González.

Secretario:
Don Manuel Esquieta Fernández.

---oOo---

En la Ciudad de

Pontevedra, siendo las die-

ciocho horas del día vein-

tiseis de mayo de mil nove-

cientos ochenta y dos, con asistencia de los señores que al margen se

expresan, se reunió el Jurado Provincial de Montes Vecinales en Ma-

no Común, con objeto de estudiar la clasificación del monte que se

indica, sito en el término municipal de L A L I N, y

.../...



GOBIERNO CIVIL
DE
PONTEVEDRA

E/F/E. JURADO PROVINCIAL DE MONTES
VECINALES EN MANO COMUN

N.º _____	Rf.º 5-11-2
-----------	-------------

Excmo. Sr.:

RESULTANDO: Que por la Administración Forestal han sido realizados expedientes de investigación de 49 montes radicados en el Ayuntamiento de LALIN entre los que figura el que se describe de la forma siguiente:

Nombre del monte: MONTES DE MEIJOME O SIERRA DEL CARRIO.
Cabidas: 213 Has.
Límites:
Norte: Montes de Madriñán.
Este: Montes de Bermés.
Sur: Fincas particulares de Méijome.
Oeste: Fincas particulares de Madriñán.

RESULTANDO: Que por el Jurado Provincial de Montes Vecinales en Mano Común en sesión celebrada el día 18 de noviembre de 1981 se acordó iniciar los trámites para la clasificación de 3 montes radicados en el Ayuntamiento de Lalín.

RESULTANDO: Que por providencia del Instructor se ha solicitado del Sr. Registrador de la Propiedad de Lalín la anotación preventiva del monte a que se refiere la presente propuesta.

RESULTANDO: Que la iniciación del expediente se comunicó al Ayuntamiento y a la Cámara Agraria Local de Lalín, así como a todos los vecinos interesados en el monte, y que se publicó a éstos efectos en el Boletín Oficial de la provincia núm. 11 de fecha 15 de enero de 1982, concediéndose un plazo de 60 días para formular alegaciones.

RESULTANDO: Que ni el Ayuntamiento ni la Cámara Agraria Local de Lalín se personaron en el expediente.

RESULTANDO: Que los vecinos de la zona pidieron la clasificación del monte.

RESULTANDO: Que el monte objeto de la presente propuesta no está inscrito en el Registro de la Propiedad.

RESULTANDO: Que de las informaciones recogidas estos montes vienen aprovechándose en mano común.



GOBIERNO CIVIL
DE
PONTEVEDRA
JURADO PROVINCIAL DE MONTES
VECINALES EN MANO COMÚN

N.º _____

Rf.º 5-11-2

RESULTANDO: Que en la relación de montes exceptuados de la desamortización no figura este monte.

Y I S T O S: La Ley de Montes Vecinales en Mano Común de 11 de noviembre de 1980 y el Reglamento para su aplicación en lo que no se oponga a esta Ley; la Ley de Procedimiento Administrativo y disposiciones concordantes.

CONSIDERANDO: Que el artículo 1 de la Ley de 11 de noviembre de 1980 de Montes Vecinales en Mano Común, incluye como tales a aquellos montes que con independencia de su origen vengán aprovechándose consuetudinariamente en régimen de comunidad.

CONSIDERANDO: Que el supuesto presente incide plenamente en el ámbito de la Ley de Montes Vecinales en Mano Común cuya finalidad esencial es la de legalizar la situación en la que se encuentran los montes de distintos núcleos vecinales no constituidos como Entidades Municipales cuyo aprovechamiento corresponde a determinadas personas ligadas o no por vínculos administrativos de vecindad existentes en varias provincias, que vienen transcurriendo por vías de anomalía, carentes de una regulación precisa, regulación que ahora está constituida por la Ley de Montes Vecinales que al otorgar a tales núcleos la personalidad jurídica permite compatibilizar su aprovechamiento con las facultades reconocidas a la Administración, encaminadas a garantizar su adecuada explotación.

CONSIDERANDO: En definitiva, que la clasificación del monte y en consecuencia el reconocimiento de la titularidad del mismo al grupo o comunitario formado por los vecinos, con sujeción al régimen jurídico que establecen los artículos 2 al 7 de la Ley citada, redundará en un aprovechamiento más racional del mismo y en una más adecuada regularización de su situación jurídica.



GOBIERNO CIVIL
DE
PONTEVEDRA

JURADO PROVINCIAL DE MONTES
VECINALES EN MANO COMUN

N.º _____

Rf.º 5-11-2

En su virtud, el Jurado Provincial de Montes Vecinales en
Mano Común, acuerda

QUE DEBE CLASIFICAR Y CLASIFICA COMO MONTE VECINAL EN MANO
COMUN EL MONTE DENOMIN-ADO MONTES DE MEIJOME O SIERRA DE CARRIO

TAL Y COMO SE DESCRIBE EN EL PRIMER RESULTANDO. DE ESTA RESOLU-
CION, COMO DE PROPIEDAD DE LOS VECINOS DE MEIJOME
DE LA PARROQUIA DE MEIJOME DEL TERMINO MUNICIPAL DE
LALIN, POR REUNIR LOS REQUISITOS EXIGIDOS POR EL ARTI-
CULO PRIMERO DE LA LEY Y SEGUNDO DEL REGLAMENTO DE MONTES VECINALES
EN MANO COMUN.

La presente RESOLUCION podrá ser impugnada ante la Jurisdic-
ción ordinaria si procede, o en vía contencioso-administrativa ante la
Sala correspondiente de la Audiencia Territorial de La Coruña en el
plazo de dos meses, previo el de reposición ante este Jurado en el
plazo de un mes a contar desde la notificación de la presente RESOLU-
CION.

Y para que conste, surta efectos y en cumplimiento de lo
dispuesto en el párrafo segundo del artículo veinticuatro del Regla-
mento de Montes Vecinales en Mano Común, se firma la presente RESO-
LUCION por los miembros del Jurado que asistieron a la sesión.

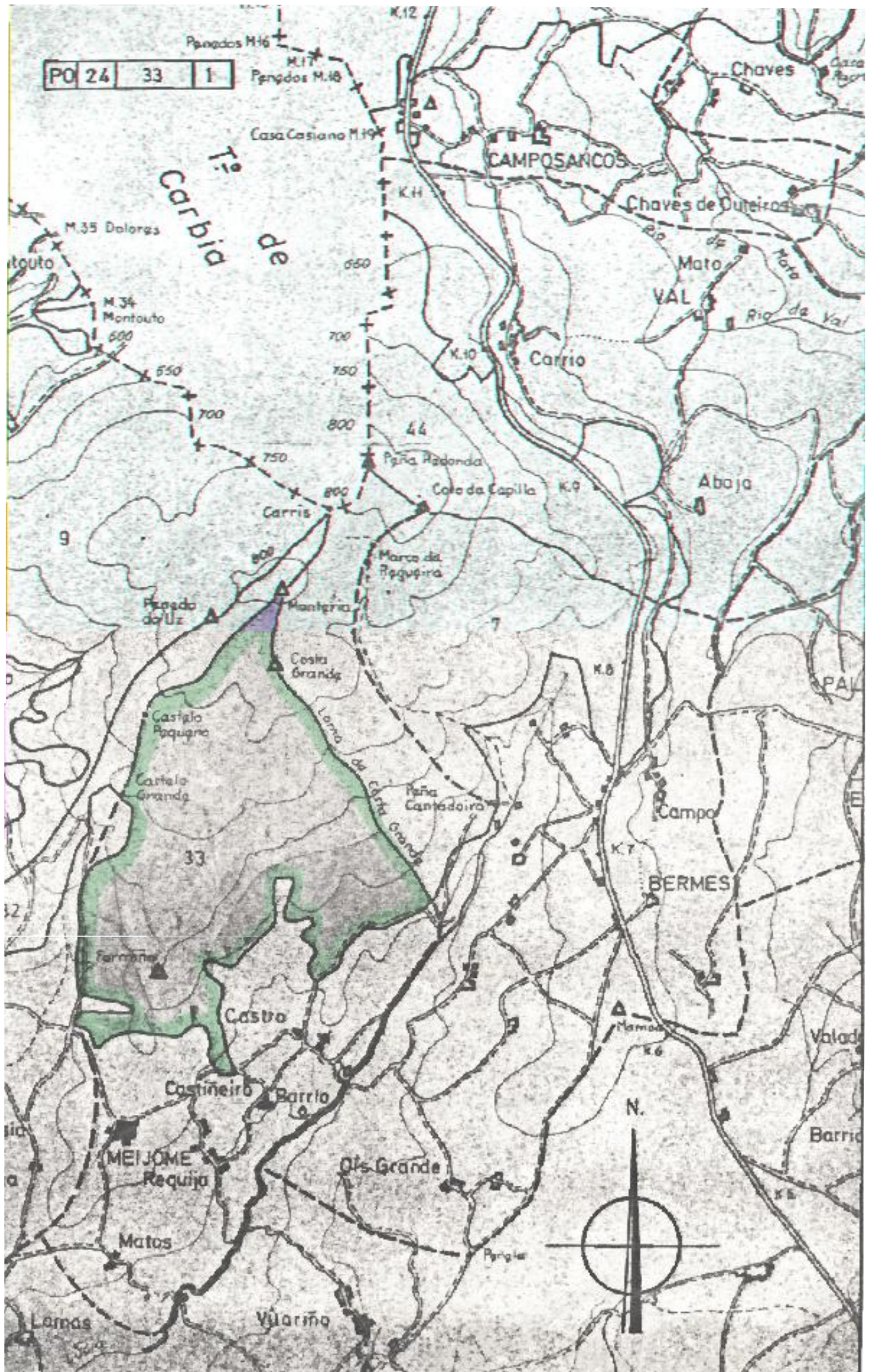

VI. ANUNCIOS**A) ADMINISTRACIÓN AUTONÓMICA****CONSELLERÍA DO MEDIO RURAL**

ANUNCIO do 3 de setembro de 2025, do Xurado Provincial de Clasificación de Montes Veciñais en Man Común de Pontevedra, polo que se publica a resolución que aproba do deslindamento parcial realizado entre as comunidades de montes veciñais en man común (CMVMC) de Meixome e Madriñán (Lalín) (expediente DC22091).

O Xurado Provincial de Clasificación de Montes Veciñais en Man Común de Pontevedra resolveu na súa reunión do 23.7.2025 aprobar o deslindamento parcial entre as comunidades de montes veciñais en man común (CMVMC) de Meixome e Madriñán (Lalín), con base nos seguintes feitos e consideracións técnicas.

Antecedentes e consideracións técnicas:

Primeiro. O 27.9.2022, o presidente da CMVMC de Meixome presenta solicitude de deslindamento entre a CMVMC de Meixome e a CMVMC de Madriñán, ambas no concello de Lalín.

Os montes veciñais en man común (en diante, MVMC) afectados por este deslindamento son:

- MVMC de Meixome (ID: 2797) da CMVMC de Meixome.
- MVMC de Madriñán (ID: 2796) da CMVMC de Madriñán.

Consta no expediente a seguinte documentación do deslindamento consonte o artigo 53 da Lei 7/2012, do 28 de xuño, de montes de Galicia (LMG):

- Acta do apeo do deslindamento do 23.2.2022.
- Acta de conciliación núm. 0000574/2022 entre ambas as comunidades no Xulgado de Primeira Instancia e Instrución número 1 de Lalín do 19.10.2022.
- Certificado do 21.7.2022 do secretario da CMVMC de Meixome coa conformidade do presidente da aprobación na asemblea xeral do 10.7.2022.



– Certificado do 30.6.2022 do secretario da CMVMC de Madriñán coa conformidade do presidente da aprobación na asemblea xeral do 20.3.2022.

– Memoria descritiva co plano de deslindamento e cartografía en formato dixital no datum ETRS89/UTM zona 29N EPSG: 25829. Asinado o 19.9.2022 pola enxeñeira técnica forestal colexiada núm. 482 do COETF de Galicia.

– Informe de validación gráfica catastral con CSV: 851S76VQ219NH9WM.

Segundo. A liña de deslindamento proposta ten unha lonxitude de 2.288 metros e está composta polos seguintes puntos:

Punto	X	Y
1	568.799,6	4.732.091,3
2	568.733,0	4.731.876,0
3	568.658,8	4.731.670,7
4	568.634,4	4.731.619,4
5	568.622,0	4.731.606,4
6	568.543,4	4.731.461,0
7	568.445,4	4.731.266,0
8	568.402,7	4.731.175,6
9	568.316,8	4.730.894,3
10	568.283,6	4.730.844,6
11	568.165,5	4.730.667,9
12	568.033,9	4.730.380,2
13	568.007,3	4.730.254,5
14	567.957,3	4.730.064,6
15	567.956,9	4.729.992,3
16	568.001,4	4.729.778,8

No punto 15, a coordenada X 567.956,9 descrita é a correcta, xa que, detectouse un erro de transcripción de dous números na documentación achegada pola CMVMC de Meixome e pola CMVMC de Madriñán.

O deslindamento está formado por dous tramos: tramo 1 (punto 1-punto 10) e tramo 2 (punto 11-punto 16).



Revisada a cartografía das resolucións de clasificación de ambos os MVMC detéctase que existe colindancia entre ambos e considérase que non afecta terceiros propietarios.

O deslindamento afecta o esbozo do estudo previo de clasificación do monte veciñal da CMVMC de Busto (Lalín) pero a CMVMC de Madriñán achega o acto de conciliación núm. 575/2022 do 19.10.2022 do Xulgado de Primeira Instancia e Instrución de Lalín de deslindamento entre a CMVMC de Madriñán e a CMVMC de Busto que confirma que non se afecta o monte veciñal da CMVMC de Busto.

A liña do deslindamento produce modificacións na cartografía dos esbozos de clasificación das seguintes comunidades:

– CMVMC de Meixome: achega un axuste para enlazar o deslindamento co resto do seu esbozo.

– CMVMC de Madriñán: achega un axuste para enlazar o deslindamento co resto do seu esbozo.

– CMVMC de Busto: axuste de oficio para enlazar co resto do esbozo.

O Servizo de Montes considera que a solicitude se axusta ao establecido no artigo 53 da LMG, polo que propón a aprobación polo xurado do deslindamento segundo a liña presentada.

Terceiro. O artigo 53 da LMG establece que o Xurado Provincial de Clasificación de Montes Veciñais en Man Común, logo do exame da documentación presentada, ditará resolución que será publicada no *Diario Oficial de Galicia* e notificada ás comunidades interesadas.

Á vista do exposto, este xurado

RESOLVE:

Aprobar o deslindamento parcial entre as CMVMC de Meixome e Madriñán (Lalín), nos termos antes indicados.

Contra esta resolución, que pon fin á vía administrativa, poderase interpoñer recurso de reposición ante o Xurado Provincial de Clasificación de MVMC de Pontevedra no prazo dun



mes de acordo co disposto nos artigos 123 e 124 da LPAC; ou ben interpoñer directamente recurso contencioso-administrativo ante o xulgado do contencioso-administrativo no prazo de dous meses de acordo cos artigos 8 e 46 da LXCA.

Pontevedra, 3 de setembro de 2025

Antonio Crespo Iglesias
Presidente do Xurado Provincial de Clasificación
de Montes Veciñais en Man Común de Pontevedra



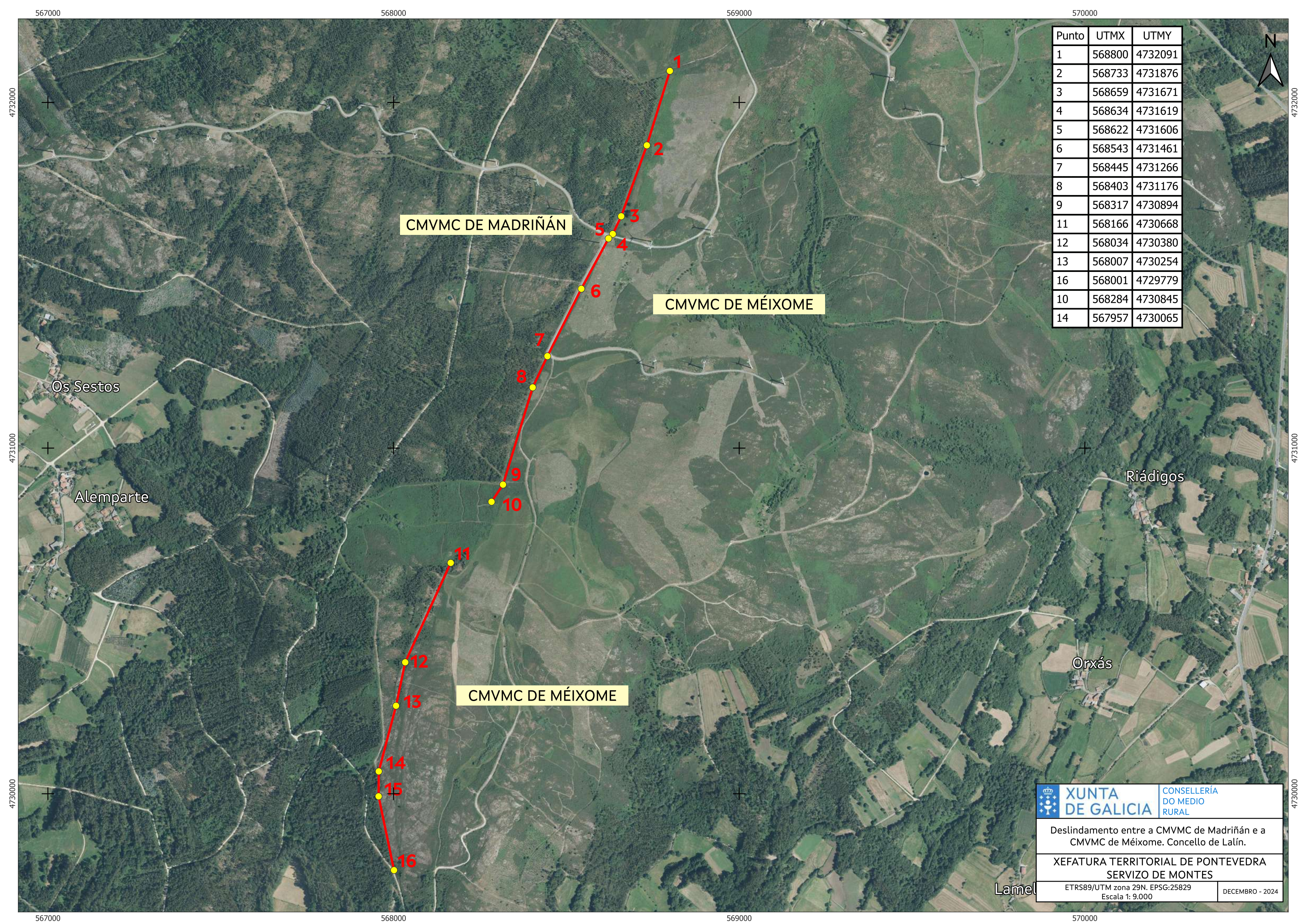

Punto	UTMX	UTMY
1	568800	4732091
2	568733	4731876
3	568659	4731671
4	568634	4731619
5	568622	4731606
6	568543	4731461
7	568445	4731266
8	568403	4731176
9	568317	4730894
11	568166	4730668
12	568034	4730380
13	568007	4730254
16	568001	4729779
10	568284	4730845
14	567957	4730065

CMVMC DE MADRIÑÁN

CMVMC DE MÉIXOME

CMVMC DE MÉIXOME

 XUNTA DE GALICIA	CONSELLERÍA DO MEDIO RURAL
	Deslindamento entre a CMVMC de Madriñán e a CMVMC de Méixome. Concello de Lalín.
XEFATURA TERRITORIAL DE PONTEVEDRA SERVIZO DE MONTES	
ETRS89/UTM zona 29N. EPSG:25829 Escala 1: 9.000	DECEMBRO - 2024

Lamel