



El Jurado Provincial de Clasificación de Montes Vecinales de Pontevedra, ha dictado la siguiente **RESOLUCIÓN**:

ASISTENTES

PRESIDENTE

D. Gerardo Zugasti Enrique.

VICEPRESIDENTE

D. José Juan Barreiro Prado.

VOCALES

D. Fernando Sáenz de Miera y Cuesta.

D. Serafín Quinteiro Blanco.

D. Luís M^ª Muíños Vidueira.

VOCALES REPRESENTANTES DE LA COMUNIDAD

VECINAL DE PAZO.

D. Ramón Gamallo Gamallo.

Doña. Belén Raposo Pérez.

DE PASADA E BOUZA.

D. Amador Fraga Pintos.

D. José Manuel Fernández Sanmartín.

SECRETARIA

Doña María José Echevarría Moreno.

En la ciudad de Pontevedra, siendo las diecisiete horas del día tres de noviembre de mil novecientos noventa y dos, con la asistencia de los señores al margen reseñados se reúne el Jurado Provincial de Clasificación de Montes Vecinales al objeto de decidir sobre la clasificación de los montes " PEDRA CABALAR Y OTROS ", sitios en la parroquia de Rebón, concello de Moraña.

El 10 de julio de 1.991 se acordó por este Jurado Provincial de Montes en Manó Común iniciar expediente de clasificación de los montes " PEDRA CABALAR", " CARRASQUEIRA, CASTIÑEIRA O REVOLTA " y " BOSQUE ", en la parroquia de Rebón, municipio de Moraña.

Del examen del mismo resulta que se han cumplido los requisitos establecidos en la vigente legislación, realizándose las notificaciones a los posibles interesados en aquel, entre los que figuran el Ayuntamiento de Moraña, sin que se haya formulado oposición a la clasificación, salvo las diferencias entre los lugares de Pazo por un lado y La Pasada y Bouza por otro, aquellos pretendiendo su exclusividad sobre la titularidad de dichos montes y éstos reclamándola para los tres lugares.

Los montes cuya clasificación se pretende son tres parcelas con las superficies y nombres que se indican:

NOME DO MONTE: " PEDRA CABALAR ".

CABIDA: 2 Has, 5 áreas, 30 centiáreas.

LIMITES:

Norte.- Propiedades particulares e magalón.

Leste, e Sur.- Muros entre propiedades particulares.

Oeste.- Camiño de carro e propiedades particulares.

NOME DO MONTE: " CARRASQUEIRA, CASTIÑEIRA, OU REVOLTA ".

CABIDA: 10 Has, 36 áreas, 30 centiáreas.

LIMITES:

Norte.- Muro e propiedades particulares.

Leste e Sur.- Muros entre propiedades particulares e camiño entre monte veciñal do lugar de Calvo.

Oeste.- Muro entre propiedades particulares.

NOME DO MONTE: " BOSQUE ".

CABIDA: 3 Has.

LIMITES:

Norte.- Camiño e monte Porríde.

Sur, Leste, e Oeste.- Muro entre propiedades particulares.

Se trata de parcelas, dedicadas al típico aprovechamiento forestal, que según el informe del Sr. Ingeniero del Servicio sus características de monte vecinal de aprovechamiento del común coinciden con los datos aportados al expediente.

De la documentación obrante en el expediente se acredita que los montes que son objeto de estudio son Vecinales en Mano Común, por reunir las condiciones exigidas en el artículo 1º de la Ley. La única discrepancia en el expediente y cuestión a resolver, se suscita entre los lugares citados de la parroquia de Rebón que pretenden la asignación de la titularidad.

Del conjunto de la prueba se desprende que el aprovechamiento

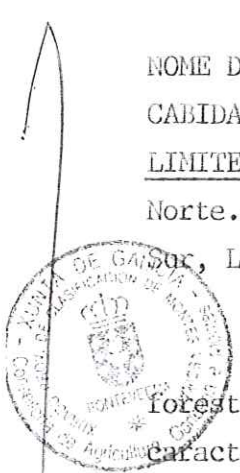

consuetudinario de los citados montes se vino y se viene realizando por los vecinos de los tres lugares de Paso, La Pasada y Bouza, por lo que dichos montes han de ser clasificados en favor de los tres citados lugares.

En su consecuencia resulta procedente la clasificación de los tres citados montes como vecinales en mano común pertenecientes a los vecinos de los lugares de Paso, La Pasada y Bouza, por reunir las condiciones exigidas por el artículo 1º de la Ley de Montes Vecinales en Mano Común, al venir siendo aprovechados consuetudinariamente en régimen de comunidad sin asignación de cuotas, con los linderos y extensión que figuran en las anotaciones registrales practicadas.

Comuníquese la presente resolución a los posibles interesados.

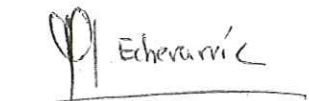
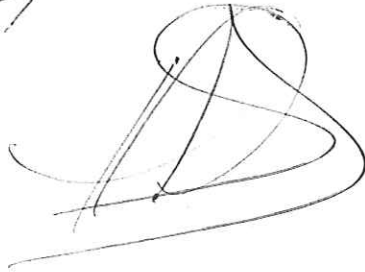

Echevarría





RESOLUCIÓN REVISIÓN CROQUIS

Anuncio de 20 de noviembre de 2019 del Jurado Provincial de Clasificación de Montes Vecinales en Mano Común de Pontevedra por el que se publica la resolución del acuerdo de la revisión del esbozo de los montes vecinales de la CMVMC de Pazo, Pasada y Bouza, parroquia de Rebón del Ayuntamiento de Moraña

A los efectos previstos en la disposición transitoria décimo tercera de la Ley 7/2012, de 28 de junio, de montes de Galicia, se le da publicidad al Acuerdo del Jurado Provincial de Clasificación de Montes Vecinales en Mano Común de Pontevedra, del 16 de octubre de 2019, relativo a la revisión del esbozo y elaboración de la cartografía actualizada de los montes vecinales Porríde, Pedra Cabalar, Carrasqueira ou Revolta e Bosque, de la CMVMC de Pazo, Pasada y Bouza, del Ayuntamiento de Moraña (Pontevedra).

Hechos:

Primero. El 20.11.1979, el Jurado Provincial de Clasificación de Montes Vecinales en Mano Común (en adelante MVMC) de Pontevedra, emite resolución de clasificación del monte Porríde en la parroquia de Rebón, Ayuntamiento de Moraña, a favor de los vecinos de Pazo, Pasada y Bouza con los siguientes linderos y superficies:

- Nombre del monte: Porríde

Cabida: 6 has

Linderos: Norte: fincas particulares; Sur: camino; Este: riachuelo y fincas; Oeste: término municipal de Barro.

Segundo. El 3.11.1992, el Jurado Provincial de MVMC de Pontevedra emite resolución de clasificación de los montes Pedra Cabalar, Carrasqueira, Castiñeira o Revolta y Bosque, en la parroquia de Rebón, Ayuntamiento de Moraña, a favor de los vecinos de Pazo, Pasada y Bouza, con los siguientes límites y superficies:

Nombre del monte: Pedra Cabalar

Cabida: 2 has, 5 áreas, 30 centiáreas

Linderos: Norte: propiedades particulares y magalón; Este y Sur: muros entre propiedades particulares; Oeste: camino de carro y propiedades particulares.

- Nombre del monte: Carrasqueira, Castiñeira o Revolta

Cabida: 10 has, 36 áreas, 30 centiáreas

Linderos: Norte: muro y propiedades particulares; Este y Sur: muros entre propiedades particulares y camino entre monte vecinal del lugar de Calvo; Oeste: muros entre propiedades particulares.

- Nombre del monte: Bosque:

Cabida: 3 has





Línderos: Norte: camino en monte Porríde; Sur, Este y Oeste: muro entre propiedades particulares.

Tercero. Según la información que consta en el Registro de MVMC de Pontevedra, las resoluciones de las dos clasificaciones adquirieron firmeza al no ser recurridas en vía contencioso-administrativa ni en vía jurisdiccional ordinaria.

Junto a las clasificaciones constan los esbozos de los montes clasificados Porríde e Pedra Cabalar, Carrasqueira, Castiñeira ou Revolta e Bosque a escala 1:25.000

En la actualidad los montes Porríde y Pedra Cabalar, Carrasqueira, Castiñeira o Revolta y Bosque no se encuentran deslindados, excepto por el expediente en tramitación entre esta comunidad y la comunidad de Calvo (PO-DESC-02/17), por lo que la cartografía orientadora para la descripción de estos montes son los croquis.

No constan resoluciones judiciales, ni actos de disposición ni posee proyecto de ordenación inscrito en el Registro de montes ordenados de Galicia.

Cuarto. El 27.9.2017, la CMVMC de Pazo, Pasada y Bouza solicita una revisión del esbozo como consecuencia del requerimiento del Servicio de Montes de mejora de la solicitud PO-DESC-02/17, de deslinde entre esta y la comunidad de Calvo.

Quinto. El 19.7.2019, la secretaria del Jurado de Clasificación de MVMC de Pontevedra solicita al Servicio de Montes una propuesta con la revisión y elaboración de la cartografía actualizada de los montes vecinales Pedra Cabalar, Carrasqueira, Castiñeira o Revolta y Bosque, clasificados a favor de la CMVMC de Pazo, Pasada y Bouza (Morafía), según lo acordado en la sesión de 9 de julio de 2019 en virtud de lo establecido en la Disposición transitoria décimo tercera de la Ley de Montes de Galicia.

Consideraciones legales y técnicas:

Primera. La Ley 7/2012, de 28 de junio, de montes de Galicia, en su disposición transitoria décimo tercera, establece el procedimiento de revisión de esbozos de montes vecinales en mano común.

La Dirección General de Ordenación Forestal estableció que esta disposición se aplique de forma preferente cuando el monte vecinal sea colindante con propiedades particulares. A su vez, cuando exista colindancia entre montes vecinales en mano común se aplicará lo establecido en el artículo 53 de la Ley de Montes de Galicia.

Segunda. La Ley de montes de Galicia, recoge en el punto 10 del artículo 8: <Coto Redondo: superficie forestal continua, entendiéndose que dicha continuidad no se verá interrumpida por límites naturales (ríos, lagos, embalses, etc), artificiales (vías de comunicación), ni administrativos (ayuntamientos, provincias, etc)>.

Tercera. El artículo 30 del Decreto 260/1992, del 4 de septiembre, por el que se aprueba el Reglamento de la Ley 13/1989 (DOG número 186, del 23 de septiembre), establece:

<La resolución firme de clasificación de un terreno como monte vecinal en mano común deberá contener los requisitos necesarios para su inmatriculación en el Registro de la Propiedad, de conformidad con lo dispuesto en la Ley Hipotecaria y en su Reglamento, y vendrá acompañado de planimetría suficiente que permita la identificación del monte. La citada resolución, una vez firme, producirá los siguientes efectos:





- Atribuir propiedad
- Servir de título inmatriculador suficiente para la inscripción del monte en el Registro de la Propiedad.
- Estará exento de los impuestos sobre Transmisiones Patrimoniales y Actos Jurídicos Documentados, y será gratuito...>.

Cuarta. La Ley 13/2015, de 24 de junio, de Reforma de la Ley Hipotecaria de 1946 (BOE número 151, de 25 de junio), prevé la coordinación gráfica de las inscripciones del Registro de la Propiedad con el Catastro:

<1. La base de representación gráfica de las fincas registrales será la cartografía catastral, que estará a disposición de los Registradores de la Propiedad.

2. En los casos de incorporación de la representación gráfica georreferenciada conforme a lo dispuesto en la letra b) del artículo 9, deberá aportarse, junto al título inscribible, certificación catastral descriptiva y gráfica de la finca, salvo que se trate de uno de los supuestos regulados en el apartado 3 de este artículo.

El Registrador incorporará al folio real la representación gráfica catastral aportada siempre que se corresponda con la descripción literaria de la finca en la forma establecida en la letra b) del artículo anterior, haciendo constar expresamente en el asiento que en la fecha correspondiente la finca ha quedado coordinada gráficamente con el Catastro. Asimismo, el Registrador trasladará al Catastro el código registral de las fincas que hayan sido coordinadas.

En el supuesto de que la correspondencia no haya quedado acreditada, el Registrador dará traslado de esta circunstancia al Catastro por medios telemáticos, motivando a través de un informe las causas que hayan impedido la coordinación, a efectos de que, en su caso, el Catastro incoe el procedimiento oportuno>.

Quinta. La revisión del esbozo se realizará de todos los montes clasificados a la CMVMC de Pazo, Pasada y Bouza, con una superficie total clasificada de 21,42 has:

1. El monte Porríde clasificado el 20.11.1979 con una superficie de 6 has.
2. Los montes Pedra Cabalar, Carrasqueira, Castiñeira o Revolta y Bosque clasificados el 3.11.1992 con una superficie de 15,42 has.

Se incluye la línea de deslinde con la comunidad de Calvo pendiente de aprobación por el Jurado Provincial de MVMC.

Sexta. La revisión del croquis de los montes clasificados a la CMVMC de Pazo, Pasada y Bouza, propuesta por el Servicio de Montes (26,14 has) modifica a la presentada por la comunidad (27,96 has), para cumplir los requisitos establecidos en el artículo 30 del Decreto 260/1992, de 4 de septiembre, por lo que se aprueba el reglamento de la Ley 13/1989, de 24 de junio, de reforma de la Ley Hipotecaria de 1946.

La línea propuesta por este servicio respeta las parcelas catastrales de titulares particulares e incluye solo parcelas catastrales a nombre de la comunidad o en investigación y a la parcela 36032A03700612 a nombre de la Asociación de Vecinos del lugar de Calvo-Rebón, puesto que está en trámite el expediente de deslinde entre las dos comunidades.





Las discrepancias entre la solicitud de la comunidad y esta revisión de esbozo tendrán que ser resueltos por expedientes de deslinde con particulares.

Estas discrepancias están:

- En las parcelas del polígono 37: 611, 608, 606, 604 y 602 y unas porciones de terreno en las parcelas 53, 71, 72, 73, 74, 76, 77, 84, 592, 598, 599, 600, 620, 660, 670, 671 y 672.
- En las parcelas 60001 del polígono 307 y 6001 del polígono 12.
- En los caminos: 9002, 9003, 9004, 9005 y 9016 del polígono 37 y 929 del polígono 45.
- Una parcela urbana sin referencia catastral.

Séptima. La línea propuesta para la revisión del esbozo encuadra una superficie de 26,14 has (frente a las 21,42 has según las dos clasificaciones) e incluye las siguientes parcelas catastrales:

- Íntegramente las parcelas catastrales del polígono 37:
- 601, 605, 657 658 y 661 a nombre de la comunidad
- 628, en investigación
- Parte de la parcela catastral del polígono 37:
- 612 a nombre de la Asociación de vecinos del lugar de Calvo-Rebón: 6,26 has.
- Y la parcela urbana coa referencia catastral 001301300NH31A a nombre de la comunidad

Porride: 149.460 m ²	
36032A03700661	3.321
36032A03700658	16.708
36032A03700628	1.815
36032A03700657	17.088
36032A03700605	110.528
Pedra Cabalar: 19.293 m ²	
36032A03700601	19.223
001301300NH31A	70
Bosque: 30.000 m ²	
36032A03700605	30.000
Carrasqueira, Castiñeira o Revolta 62.201 m ²	
36032A03700612	62.601

Octava. El 17.9.2019 la Jefa del Servicio de Montes propone la revisión del esbozo de todos los montes clasificados a la CMVMC de Pazo, Pasada y Bouza, Ayuntamiento de Moraña, según el apartado anterior y de acuerdo a la siguientes descripción y los planos en soporte papel y digital





elaborados por el Servicio de Montes que forman parte inseparable de este informe y considerando que el monte es un coto redondo, y que dicha continuidad no se ve interrumpida por límites naturales, artificiales ni administrativos (artículo 8.10 de la Ley de montes de Galicia).

Nombre del monte: Porríde

Cabida: 14,95 has

Los mismos límites generales de la clasificación.

Nombre del monte: Pedra Cabalar, Carrasqueira, Castiñeira o Revolta y Bosque

- Monte Pedra Cabalar: cabida: 1,93 has, con los mismos límites generales de la clasificación.
- Monte Carrasqueira, Castiñeira ou Revolta: cabida 6,26 has, con los mismos límites generales de la clasificación.
- Monte Bosque: cabida 3 has, con los mismos límites generales de la clasificación.

Vista la propuesta de revisión presentada por el Servicio de Montes sobre la adaptación del esbozo de los montes vecinales de Porríde, Pedra Cabalar, Carrasqueira, Castiñeira o Revolta y Bosque (Moraña) y de conformidad con lo previsto en la disposición transitoria décimo tercera de la Ley 7/2012, de 28 de junio, de montes de Galicia, este Jurado Provincial por unanimidad de sus miembros

ACUERDA:

Aprobar la revisión del esbozo de los montes vecinales de Porríde, Pedra Cabalar, Carrasqueira, Castiñeira o Revolta y Bosque, clasificados a favor de la CMVMC de Pazo, Pasada y Bouza, en el Ayuntamiento de Moraña (Pontevedra), según la propuesta y planimetría del Servicio de Montes.

Antonio Crespo Iglesias

Presidente do Xurado Provincial de Montes Veciñais

en Man Común de Pontevedra

firma electrónica



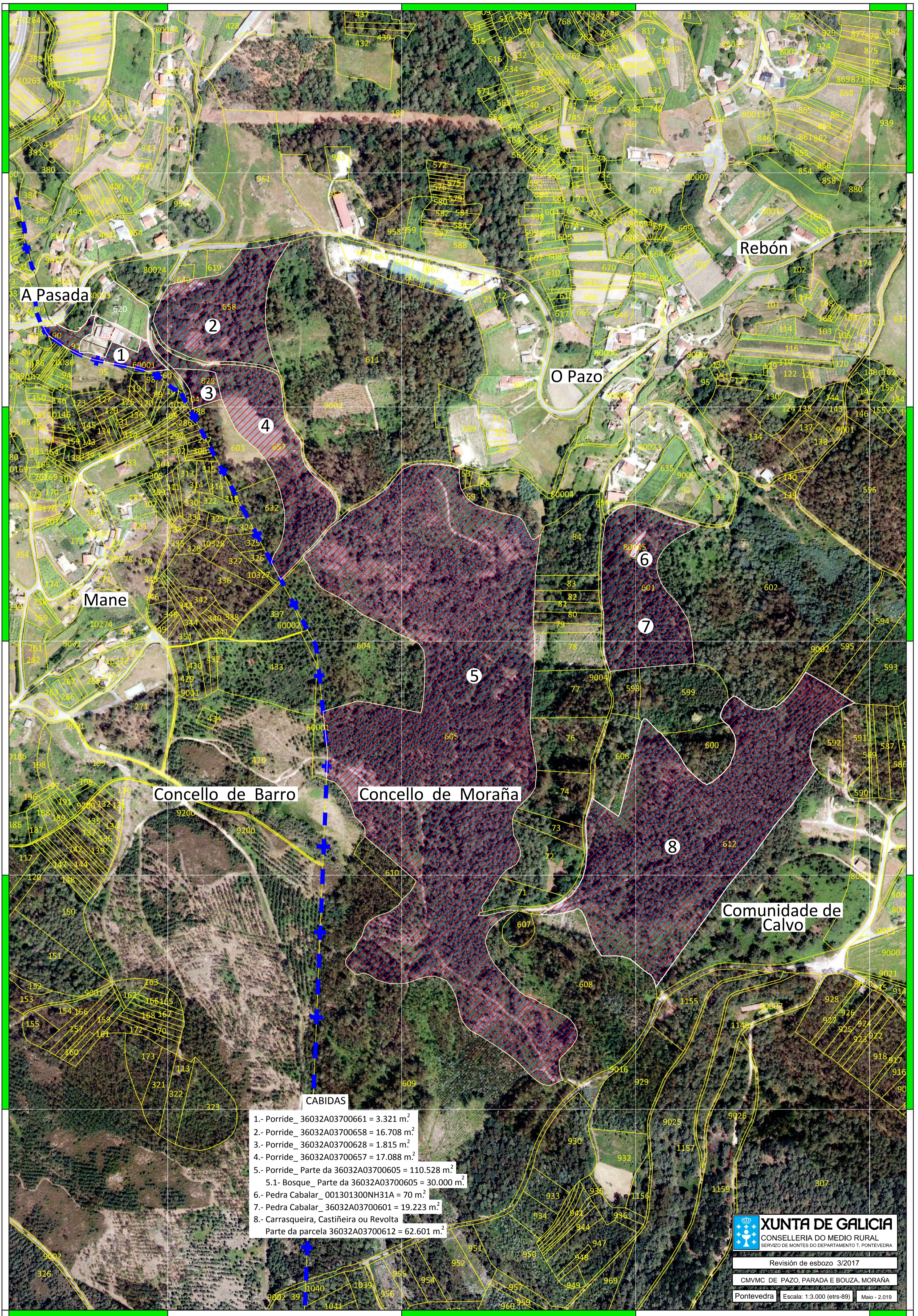

- 1.- Porride_ 36032A03700661 = 3.321 m².
- 2.- Porride_ 36032A03700658 = 16.708 m².
- 3.- Porride_ 36032A03700628 = 1.815 m².
- 4.- Porride_ 36032A03700657 = 17.088 m².
- 5.- Porride_ Parte da 36032A03700605 = 110.528 m².
- 5.1- Bosque_ Parte da 36032A03700605 = 30.000 m².
- 6.- Pedra Cabalar_ 001301300NH31A = 70 m².
- 7.- Pedra Cabalar_ 36032A03700601 = 19.223 m².
- 8.- Carrasqueira, Castiñeira ou Revolta
Parte da parcela 36032A03700612 = 62.601 m².

VI. ANUNCIOS**A) ADMINISTRACIÓN AUTONÓMICA****CONSELLERÍA DO MEDIO RURAL**

ANUNCIO do 20 de novembro de 2019, do Xurado Provincial de Clasificación de Montes Veciñais en Man Común de Pontevedra, polo que publica a resolución do acordo da revisión do esbozo dos montes veciñais da Comunidade de Montes Veciñais en Man Común de Pazo, Pasada e Bouza, na parroquia de Rebón do concello de Moraña.

Para os efectos previstos na disposición transitoria décimo terceira da Lei 7/2012, do 28 de xuño, de montes de Galicia, dáse publicidade ao Acordo do Xurado Provincial de Clasificación de Montes Veciñais en Man Común de Pontevedra, do 16 de outubro de 2019, ao respecto da revisión do esbozo e elaboración da cartografía actualizada dos montes veciñais denominados Porríde, Pedra Cabalar, Carrasqueira, Castiñeira ou Revolta e Bosque, da CMVMC de Pazo, Pasada e Bouza, do concello de Moraña (Pontevedra).

Feitos.

Primeiro. O 20.11.1979 o Xurado Provincial de Clasificación de Montes Veciñais en Man Común (en diante MVMC) de Pontevedra, emite resolución de clasificación do monte Porríde, na parroquia de Rebón, concello de Moraña, a favor dos veciños de Pazo, Pasada e Bouza coas seguintes estremas e superficies:

Nome do monte: Porríde.

Cabida: 6 ha.

Estremas: norte: predios particulares; sur: camiño; leste: regato e predios; oeste: termo municipal de Barro.

Segundo. O 3.11.1992, o Xurado Provincial de MVMC de Pontevedra emite resolución de clasificación dos montes Pedra Cabalar, Carrasqueira, Castiñeira ou Revolta e Bosque, na parroquia de Rebón, concello de Moraña, a favor dos veciños de Pazo, Pasada e Bouza, coas seguintes estremas e superficies:

– Nome do monte: Pedra Cabalar.



Cabida: 2 ha, 5 áreas, 30 centiáreas

Estremas: norte: propiedades particulares e magalón; leste e sur: muros entre propiedades particulares; oeste: camiño de carro e propiedades particulares.

– Nome do monte: Carrasqueira, Castiñeira ou Revolta.

Cabida: 10 ha, 36 áreas, 30 centiáreas.

Estremas: norte: muro e propiedades particulares; leste e sur: muros entre propiedades particulares e camiño entre monte veciñal do lugar de Calvo; oeste: muros entre propiedades particulares.

– Nome do monte: Bosque.

Cabida: 3 ha.

Estremas: norte: camiño en monte Porríde; sur, leste e oeste: muro entre propiedades particulares.

Terceiro. Segundo a información que consta no Rexistro de MVMC de Pontevedra, as resolucións das dúas clasificacións adquiriron firmeza ao non seren impugnadas en vía contencioso-administrativa.

Xunto ás clasificacións constan os esbozos dos montes clasificados Porríde e Pedra Cabalar, Carrasqueira, Castiñeira ou Revolta e Bosque a escala 1:25.000.

Na actualidade os montes Porríde e Pedra Cabalar, Carrasqueira, Castiñeira ou Revolta e Bosque non se atopan deslindados, excepto polo expediente en tramitación entre esta comunidade e a comunidade de Calvo (PO-DESC-02/17), polo que a cartografía orientadora para a descrición destes montes son os esbozos.

Non constan resolucións xudiciais nin actos de disposición, nin posúe proxecto de ordeación inscrito no Rexistro de Montes Ordenados de Galicia.

Cuarto. O 27.9.2017, a CMVMC de Pazo, Pasada e Bouza solicita unha revisión de esbozo como consecuencia do requirimento do Servizo de Montes de mellora da solicitude de deslindamento PO-DESC-02/17, entre esta e a comunidade de Calvo.



Quinto. O 19.7.2019, a secretaria do Xurado Provincial de MVMC de Pontevedra solicita ao Servizo de Montes unha proposta coa revisión e elaboración da cartografía actualizada dos montes veciñais Pedra Cabalar, Carrasqueira, Castiñeira ou Revolta e Bosque, clasificados a favor da CMVMC de Pazo, Pasada e Bouza (Moraña), segundo o acordado polo Xurado na sesión do 9 de xullo de 2019 e en virtude do establecido na disposición transitoria décimo terceira da Lei de montes de Galicia.

Consideracións legais e técnicas.

Primeira. A Lei 7/2012, do 28 de xuño, de montes de Galicia, na súa disposición transitoria décimo terceira, establece o procedemento de revisión de esbozos de montes veciñais en man común.

A Dirección Xeral de Ordenación Forestal estableceu que esta disposición se aplique de xeito preferente cando o monte veciñal sexa estremeiro con propiedades particulares. Pola súa vez, cando exista condición de estremeiro entre montes veciñais en man común, aplicarase o establecido no artigo 53 da Lei de montes de Galicia.

Segunda. A Lei de montes de Galicia recolle no punto 10 do artigo 8: «Couto Redondo: superficie forestal continua, entendendo que a dita continuidade non se verá interrompida por límites naturais (ríos, lagos, encoros, etc.), artificiais (vías de comunicación), nin administrativos (concellos, provincias, etc.)».

Terceira. O artigo 30 do Decreto 260/1992, do 4 de setembro, polo que se aproba o Regulamento da Lei 13/1989 (DOG número 186, do 23 de setembro), establece:

«A resolución firme de clasificación dun terreo como monte veciñal en man común deberá conter os requisitos necesarios para a súa inmatriculación no Rexistro da Propiedade, de conformidade co disposto na Lei hipotecaria e no seu regulamento, e virá acompañado de planimetría suficiente que permita a identificación do monte. A citada resolución, unha vez firme, producirá os seguintes efectos:

- Atribuír propiedade.
- Servir de título inmatriculador suficiente para a inscrición do monte no Rexistro da Propiedade.
- Estará exento dos impostos sobre transmisións patrimoniais e actos xurídicos documentados, e será gratuíto ...».



Cuarta. A Lei 13/2015, do 24 de xuño, de reforma da Lei hipotecaria de 1946 (BOE número 151, do 25 de xuño), prevé a coordinación gráfica das inscricións do Rexistro da Propiedade co Catastro:

«1. A base de representación gráfica dos predios rexistrados será a cartografía catastral, que estará ao dispor dos rexistradores da propiedade.

2. Nos casos de incorporación da representación gráfica xeorreferenciada conforme o disposto na letra b) do artigo 9, deberá achegarse, xunto co título inscribible certificación catastral descritiva e gráfica do predio, salvo que se trate dun dos supostos regulados no número 3 deste artigo.

O rexistrador incorporará ao folio real a representación gráfica catastral achegada sempre que se corresponda coa descrición literal do predio na forma establecida na letra b) do artigo anterior, facendo constar expresamente no asento que na data correspondente o predio quedou coordinado graficamente co catastro. Así mesmo, o Rexistrador trasladará ao Catastro o código rexistral dos predios que fosen coordinados.

No suposto de que a correspondencia non quedase acreditada, o rexistrador dará traslado desta circunstancia ao Catastro por medios telemáticos e motivará a través dun informe as causas que impidisen a coordinación, para os efectos de que, se for o caso, o Catastro incoe o procedemento oportuno».

Quinta. A revisión do esbozo realizarase de todos os montes clasificados á CMVMC de Pazo, Pasada e Bouza, cunha superficie total clasificada de 21,42 ha:

1. O monte Porríde clasificado o 20.11.1979 cunha superficie de 6 ha.

2. Os montes Pedra Cabalar, Carrasqueira, Castiñeira ou Revolta e Bosque clasificados o 3.11.1992 cunha superficie de 15,42 ha.

Inclúese a liña de deslindamento coa comunidade de Calvo, pendente de aprobación polo Xurado Provincial de MVMC.

Sexta. A revisión do esbozo dos montes clasificados á CMVMC de Pazo, Pasada e Bouza proposta polo Servizo de Montes (26,14 ha) modifica a presentada pola comunidade



(27,96 ha), para cumprir os requisitos establecidos no artigo 30 do Decreto 260/1992, do 4 de setembro, polo que se aproba o Regulamento da Lei 13/1989 e da Lei 13/2015, do 24 de xuño, de reforma da Lei hipotecaria de 1946.

A liña proposta por este servizo respecta ás parcelas catastrais de titulares particulares e inclúe só parcelas catastrais a nome da comunidade ou en investigación e á parcela 36032A03700612 a nome da Asociación de Veciños do lugar de Calvo-Rebón, posto que está en trámite o expediente de deslindamento entre as dúas comunidades.

As discrepancias entre a solicitude da comunidade e esta revisión de esbozo terán que ser resoltas por expedientes de deslindamento con particulares.

Estas discrepancias están:

- Nas parcelas do polígono 37: 611, 608, 606, 604 e 602 e uns anacos nas parcelas 53, 71, 72, 73, 74, 76, 77, 84, 592, 598, 599, 600, 620, 660, 670, 671 e 672.
- Nas parcelas 60001 do polígono 307 e 6001 do polígono 12.
- Nos camiños: 9002, 9003, 9004, 9005 e 9016 do polígono 37 e 929 do polígono 45.
- Unha parcela urbana sen referencia catastral.

Sétima. A liña proposta para a revisión do esbozo encadra unha superficie de 26,14 ha (fronte ás 21,42 ha segundo as dúas clasificacións) e inclúe as seguintes parcelas catastrais:

- Integramente as parcelas catastrais do polígono 37:
 - 601, 605, 657, 658 e 661 a nome da comunidade.
 - 628, en investigación.
- Parte da parcela catastral do polígono 37:
 - 612 a nome da asociación de veciños do lugar de Calvo-Rebón: 6,26 ha.



– E a parcela urbana coa referencia catastral 001301300NH31A a nome da comunidade.

Porride: 149.460 m ²	
36032A03700661	3.321
36032A03700658	16.708
36032A03700628	1.815
36032A03700657	17.088
36032A03700605	110.528
Pedra Cabalar: 19.293 m ²	
36032A03700601	19.223
001301300NH31A	70
Bosque: 30.000 m ²	
36032A03700605	30.000
Carrasqueira, Castiñeira ou Revolta: 62.601 m ²	
36032A03700612	62.601

Oitava. O 17.9.2019 a xefa do Servizo de Montes propón a revisión do esbozo de todos os montes clasificados á CMVMC de Pazo, Pasada e Bouza, concello de Moraña, segundo o punto anterior e de acordo coa seguinte descrición e os planos en soporte papel e dixital elaborados polo Servizo de Montes que forman parte inseparable deste informe e considerando que o monte é un couto redondo, e que a dita continuidade non se ve interrompida por límites naturais, artificiais nin administrativos (artigo 8.10 da Lei de montes de Galicia).

Nome do monte: Porride.

Cabida: 14,95 ha.

Os mesmos límites xerais da clasificación.

Nome do monte: Pedra Cabalar, Carrasqueira, Castiñeira ou Revolta e Bosque.

– Monte Pedra Cabalar: cabida: 1,93 ha, cos mesmos límites xerais da clasificación.

– Monte Carrasqueira, Castiñeira ou Revolta: cabida 6,26 ha, cos mesmos límites xerais da clasificación.



– Monte Bosque: cabida 3 ha, cos mesmos límites xerais da clasificación.

Vista a proposta de revisión presentada polo Servizo de Montes sobre a adaptación do esbozo dos montes veciñais de Porríde, Pedra Cabalar, Carrasqueira, Castiñeira ou Revolta e Bosque (Moraña) e de conformidade co previsto na disposición transitoria décimo terceira da Lei 7/2012, do 28 de xuño, de montes de Galicia, este xurado provincial por unanimidade dos seus membros

ACORDA:

Aprobar a revisión do esbozo dos montes veciñais de Porríde, Pedra Cabalar, Carrasqueira, Castiñeira ou Revolta e Bosque, clasificados a favor da CMVMC de Pazo, Pasada e Bouza, no concello de Moraña (Pontevedra), segundo a proposta e a planimetría do Servizo de Montes.

Pontevedra, 20 de novembro de 2019

Antonio Crespo Iglesias
Presidente do Xurado Provincial de Clasificación de Montes Veciñais
en Man Común de Pontevedra



VI. ANUNCIOS**A) ADMINISTRACIÓN AUTONÓMICA****CONSELLERÍA DO MEDIO RURAL**

ANUNCIO do 1 de marzo de 2021, do Xurado Provincial de Clasificación de Montes Veciñais en Man Común de Pontevedra, polo que se publica o acordo sobre o deslindamento parcial realizado entre as comunidades de montes veciñais en man común de Pazo, Bouza e Pasada e a de Calvo e Redondonio, do concello de Moraña, ao respecto da estrema común dos seus montes.

Para os efectos previstos no artigo 53 da Lei 7/2012, do 28 de xuño, de montes de Galicia, dáse publicidade ao acordo adoptado polo Xurado Provincial de Clasificación de Montes Veciñais en Man Común de Pontevedra o 4 de febreiro 2021, en relación co deslindamento parcial entre as comunidades de montes veciñais en man común de Pazo, Bouza e Pasada e a de Calvo e Redondonio, concello de Moraña, ao respecto da estrema común dos seus montes (expediente PO-DESC-02/2017).

Feitos:

Primeiro. O 28.3.2017 Celso Piñeiro Gómez, en calidade de presidente da Comunidade de Montes Veciñais en Man Común (en diante CMVMC) de Pazo, Bouza e Pasada, solicita iniciar o procedemento de deslindamento entre a CMVMC de Pazo, Bouza e Pasada e a CMVMC de Calvo e Redondonio, ambas no concello de Moraña.

No expediente consta a seguinte documentación, consonte o artigo 53 da Lei 7/2012:

- Acta de deslindamento.
- Memoria descritiva coas fotos dos oito marcos e planos topográficos.
- Acta de conciliación levantada no Xulgado de Paz de Moraña.
- Certificados da aprobación do deslindamento nas asembleas xerais das comunidades.
- Informe de validación gráfica do deslindamento co CSV: ZP7FDYRRTF9YRWZR.



Segundo. O 17.4.2017, a Sección de Topografía informa:

«Nesta parroquia de Rebón existiu o antigo monte de utilidade pública número 114-1º que non foi deslindado nin marcado. Estas dúas comunidades están sen deslindar. Os esbozos das dúas comunidades solápanse».

Terceiro. Os montes afectados por este deslindamento foron clasificados por resolución do Xurado de Clasificación de Montes Veciñais en Man Común de Pontevedra, segundo a seguinte descrición:

1. Monte Carrasqueira e Castiñeira ou Revolta, clasificado o 3.11.1992 a favor dos veciños de Pazos, coas seguintes estremas e superficie:

– Cabida: 10,36 ha.

– Estremas:

Norte: muro e propiedades particulares.

Sur e leste: muros entre propiedades particulares e camiño entre monte veciñal do lugar de Calvo.

Oeste: muro entre propiedades particulares.

2. Monte Acival, clasificado o 20.11.1979 a favor dos veciños de Calvo-Rebón, coas seguintes estremas e superficie:

– Cabida: 47,5 ha.

– Estremas:

Norte: predios particulares.

Sur: monte de Rebón de Arriba.

Leste: estrada Rebón-Moraña.

Oeste: Outeiro da Besta.



Cuarto. O Xurado Provincial de Clasificación de Montes Veciñais en Man Común de Pontevedra, na sesión que tivo lugar o 16.10.2019, acorda aprobar a revisión do esbozo do todos os montes clasificados á CMVMC de Pazo, Bouza e Pasada, segundo a proposta do Servizo de Montes e a planimetría elaborada polo mesmo servizo.

Nesta revisión, o monte Carrasqueira, Castiñeira ou Revolta queda cos mesmos límites xerais da clasificación, pero cunha cabida de 6,26 ha, coincidente con parte da parcela 36032A03700612.

Quinto. A descrición da liña vén dada:

– Polo informe de validación gráfica co CSV: ZP7FDYRRTF9YRWZR.

– Polos oito puntos tomados no campo, segundo a acta de deslindamento do 19.5.2016 e a memoria descritiva do enxeñeiro técnico forestal Amancio Serrapio Soárez, coas seguintes coordenadas:

Liña de deslindamento montes Pazo, Bouza e Pasada-Calvo e Redondonio

Coordenadas ETRS 1989 (zona 29N)		
Punto	UTM X	UTM Y
P1	532.729,9	4.710.732,5
P2	532.699,5	4.710.689,2
P3	532.679,0	4.710.665,1
P4	532.650,7	4.710.625,6
P5	532.618,3	4.710.586,2
P6	532.590,0	4.710.545,7
P7	532.560,5	4.710.504,9
P8	532.532,4	4.710.465,9

A liña de deslindamento divide en dúas a parcela catastral 36032A037006120000IL, a nome da Asociación de Veciños do lugar de Calvo-Rebón.

Sexto. Segundo a resolución de clasificación do monte Carrasqueira e Castiñeira ou Revolta, a CMVMC de Pazo, Bouza e Pasada linda coa comunidade de Calvo e Redondonio polos ventos leste e sur, e os esbozos das dúas comunidades solápanse.



Tendo en conta todo o anterior, o 10.12.2020 o Servizo de Montes informa de xeito favorable este deslindamento, segundo a liña presentada co CSV: ZP7FDYRRTF9YRWZR, e as coordenadas dos oito puntos tomados no campo, referidas no punto quinto deste informe, xunto coa modificación dos respectivos esbozos, segundo este deslindamento (acompaña este informe o plano de deslindamento).

Consideracións legais e técnicas:

Primeira. A Lei 7/2012, do 28 de xuño, de montes de Galicia, regula nos artigos 52 e 53 o procedemento de deslindamento entre os montes veciñais en man común e establece, entre outras, a obriga de publicar a resolución do Xurado no *Diario Oficial de Galicia*.

Segunda. Da documentación fornecida polas comunidades e do informe técnico do Servizo de Montes desta xefatura territorial, conclúese que a avinza entre as CMVMC de Pazo, Bouza e Pasada e a de Calvo e Redondonio é congruente coas respectivas resolucións de clasificación e coas extremas nelas descritas.

Revisada a liña de deslindamento presentada, a documentación achegada, o informe técnico do Servizo de Montes da Xefatura Territorial da Consellería do Medio Rural de Pontevedra e en atención ao disposto nos artigos 52 a 54 e na disposición transitoria décimo cuarta da Lei 7/2012, de montes de Galicia, este Xurado Provincial por unanimidade dos seus membros,

ACORDA:

Primeiro. Aprobar o deslindamento parcial realizado entre as CMVMC de Pazo, Bouza e Pasada e a de Calvo e Redondonio, no concello de Moraña, respecto da súa estrema común, nos termos indicados no feito quinto, e de acordo cos planos topográficos achegados e validados mediante informe técnico do Servizo de Montes.

Segundo. Notificar este acordo as comunidades propietarias afectadas e publicalo no *Diario Oficial de Galicia* para dar cumprimento ao disposto na Lei 7/2012, do 28 de xuño, de montes de Galicia.

Contra a presente resolución, que pon fin á vía administrativa, poderase interpoñer recurso de reposición con carácter potestativo ante o Xurado Provincial de Clasificación de Montes Veciñais en Man Común de Pontevedra no prazo dun mes, ou ben interpoñer directamente recurso contencioso-administrativo ante o Xulgado do Contencioso-Administrativo



de Pontevedra no prazo de dous meses contados desde o día seguinte ao da súa publicación, de acordo co disposto nos artigos 123 e 124 da Lei 39/2015, do 1 de outubro, do procedemento administrativo común das administracións públicas, e cos artigos 8 e 46 da Lei 29/1998, do 13 de xullo, reguladora da xurisdición contencioso-administrativa.

Pontevedra, 1 de marzo de 2021

Antonio Crespo Iglesias
Presidente do Xurado Provincial de Clasificación
de Montes Veciñais en Man Común de Pontevedra

