



GOBIERNO CIVIL
DE
PONTEVEDRA
JURADO PROVINCIAL DE MONTES
VECINALES EN MANO COMUN

N.º 101 | RE.º 5-11-2

El Jurado Provincial de Montes Vecinales en Mano Común de Pontevedra, ha dictado la siguiente RESOLUCION:

Asistentes:
Presidentes: Vicepresidente Ilmo.Sr.
Don Manuel Landeiro Piñeiro.

Vocales:
Don Ricardo García Borragón.
Don Luis Solano Aguayo.
Don José Luis de la Torre Nieto.
Don Pedro Rial López.
Don José Casal Pereira.
Don Miguel A. Delmas y Pérez de Salcedo.
Don Secundino Couto Rodríguez.
Don José Acuña Durán.

Secretarios:
Don Tomás Fernández Doctor.

En la Ciudad de

Pontevedra, siendo las die

cisiete horas del día cinco

de diciembre de mil nove-

---oOo---

cientos ochenta, con asis-

tencia de los señores que al margen se expresan, se reunió el Jurado

Provincial de Montes Vecinales en Mano Común, con objeto de estudiar

la clasificación del monte que se indica, sito en el término municipal

de L A S N I E V E S , y

.../...



GOBIERNO CIVIL
DE
PONTEVEDRA

JURADO PROVINCIAL DE MONTES

E/F/E. VECINALES EN MANO COMUN

N.º _____

Rf.º 5-11-2

Excmo. Sr.s

RESULTANDO: Que por la Administración Forestal han sido realizados expedientes de investigación de 13 montes radicados en el Ayuntamiento de Las Nieves, entre los que figura el que se describe de la forma siguientes:

Nombre del monte: MONTES DE RUBIOS.

Cabidas: 133 Has.

Límites:

Nortes: Montes de Taboeja.

Estes: Montes de San José y Santiago de Ribarteme.

Sur: Montes de Tortoreos.

Oestes: Fincas particulares.

RESULTANDO: Que por el Jurado Provincial de Montes Vecinales en Mano Común en sesión celebrada el día 5 de febrero de 1980, se acordó iniciar los trámites para la clasificación de 13 montes radicados en el Ayuntamiento de Las Nieves.

RESULTANDO: Que por providencia del Instructor se ha solicitado del Sr. Registrador de la Propiedad de Puentearreas la anotación preventiva del monte a que se refiere la presente propuesta.

RESULTANDO: Que la iniciación del expediente se comunicó al Ayuntamiento y a la Cámara Agraria Local de Las Nieves, así como a todos los vecinos interesados en el monte, y que se publicó a éstos efectos en el Boletín Oficial de la provincia núm. 78 de fecha 2 de abril de 1980, concediéndose un plazo de 60 días para formular alegaciones.

RESULTANDO: Que el Ayuntamiento de Las Nieves no se ha personado en el expediente.

RESULTANDO: Que la Cámara Agraria Local de Las Nieves se personó en el expediente manifestando en escrito que la mayoría de las parroquias han urgido la clasificación de los montes como de mano común.

RESULTANDO: Que las comunidades vecinales se han personado en los expedientes con arreglo al siguiente detalles:

- a) Los de Santa Eulalia de Batallanas en escrito firmado por numerosos vecinos interesan la clasificación de sus montes, dando cuenta que nombraron una comisión a esos efectos.
- b) Los de Cerdeira interesan la clasificación de sus montes con determinados linderos para ellos.
- c) La Comisión Parroquial de Liñares, aporta fotocopias de documentos que obran en el Archivo Histórico, que atestiguan el origen comunal de sus montes. También acompañan un escrito de la Cámara en que dice que el monte Salgora fué dividido en el año 1940 y adjudicadas 96 parcelas a los vecinos y 2 a la Iglesia.
- d) Los de San Ciprián de Ribarteme interesan unos linderos para sus montes, manifestando deben rectificarse los que se dan con Cerdeira y Vide de acuerdo con los que figuran en el límite de parroquias en la Estadística Única del Marqués de la Ensenada.
- e) Los vecinos de San José de Ribarteme interesan se clasifiquen sus montes, si bien no están conformes con los linderos y superficies que se les asignan en el expediente.



GOBIERNO CIVIL
DE
PONTEVEDRA

JURADO PROVINCIAL DE MONTES
VECINALES EN MANO COMÚN

N.º _____	Rf.º 5-11-2
-----------	-------------

- f) Los de Setados dan cuenta del nombramiento de una Comisión que los represente en el expediente que se instruye.
- g) Los de Tortorecos presentan escrito encabezado por el Presidente de la Comisión nombrada para promover la clasificación de los montes de la parroquia.
- h) Los de Vide en escrito firmado por el vecino Sr. Fernández Retana, interesan se instruya expediente de clasificación de sus montes, ofreciendo la colaboración del vecindario a esos efectos.

RESULTANDO: Que los montes objeto de la presente propuesta están inscritos en el Registro de la Propiedad por lo menos en parte.

RESULTANDO: Que los montes están por lo menos en parte, incluidos en el Catálogo de los de Utilidad Pública.

RESULTANDO:

V I S T O S: La Ley de Montes Vecinales en Mano Común de 27 de julio de 1968 y el Reglamento para su aplicación aprobado por Decreto 569/1970 de 26 de febrero; la Ley de Procedimiento Administrativo y disposiciones concordantes.

CONSIDERANDO: Que el artículo 1 de la Ley de 27 de julio de 1968 de Montes Vecinales en Mano Común incluye como tales a aquellos montes que con independencia de su origen vengán aprovechándose consuetudinariamente en régimen de comunidad.

CONSIDERANDO: Que el artículo 2 de la misma Ley de Montes Vecinales en Mano Común establece que no será óbáculo para su clasificación como vecinales en mano común el que esos montes estén incluidos en Catálogos, Inventarios o Registros con asignación de diferente titularidad.

CONSIDERANDO: A mayor abundamiento, que tales inscripciones e inclusiones a favor de los Ayuntamientos fueron debidas en gran parte a la necesidad de que tales montes fuesen inscritos en los correspondientes registros y la única Entidad con personalidad jurídica era el propio Ayuntamiento, por lo que las inscripciones fueron efectuadas a su nombre, como única Entidad que ostentaba la representación de los vecinos.

CONSIDERANDO: Que el supuesto presente incide plenamente en el ámbito de la Ley de Montes Vecinales en Mano Común cuya finalidad esencial, como determina su preámbulo, es la de legalizar la situación en la que se encuentran los montes de distintos núcleos vecinales no constituidos como Entidades Municipales cuyo aprovechamiento corresponde a determinadas personas ligadas o no por vínculos administrativos de vecindad existentes en varias provincias, que vienen transcurriendo por vías de anomalía, carentes de una regulación precisa, regulación que ahora está constituida por la Ley de Montes Vecinales que al otorgar a tales núcleos la personalidad jurídica permite compatibilizar su aprovechamiento con las facultades reconocidas a la Administración, tanto en lo que concierne a la vinculación de tales montes con los Ayuntamientos como a las atribuciones que a la Administración Forestal del Estado le corresponden, encaminadas a garantizar su adecuada explotación.



GOBIERNO CIVIL
DE
PONTEVEDRA

JURADO PROVINCIAL DE MONTES
VECINALES EN MANO COMUN

N.º _____	REF.º 5-11-2
-----------	--------------

CONSIDERANDO: En definitiva, que la clasificación del monte y en consecuencia el reconocimiento de la titularidad del mismo al grupo comunitario formado por los vecinos, con sujeción al régimen jurídico que establece el artículo 2 de la Ley citada y el artículo 38 de su Reglamento, redundaría en un aprovechamiento más racional del mismo y en una más adecuada regularización de su situación jurídica.

En su virtud, el Jurado Provincial de Montes Vecinales en Mano Común, acuerda:

QUE DEBE CLASIFICAR Y CLASIFICA COMO MONTE VECINAL EN MANO COMUN EL MONTE DENOMINADO MONTES DE RUBIOS TAL Y COMO SE DESCRIBE EN EL RESULTANDO PRIMERO DE ESTA RESOLUCION, COMO DE PROPIEDAD DE LOS VECINOS DE LA PARROQUIA DE RUBIOS DEL TERMINO MUNICIPAL DE LAS NIEVES, POR REUNIR LOS REQUISITOS EXIGIDOS POR EL ARTICULO PRIMERO DE LA LEY Y SEGUNDO DEL REGLAMENTO DE MONTES VECINALES EN MANO COMUN.

La presente RESOLUCION podrá ser impugnada ante Jurisdicción ordinaria si procede, o en vía contencioso-administrativa ante la Sala correspondiente de la Audiencia Territorial de La Coruña en el plazo de dos meses, previo el de reposición ante este Jurado en el plazo de un mes a contar desde la notificación de la presente RESOLUCION.

Y para que conste, surta efectos y en cumplimiento de lo dispuesto en el párrafo segundo del artículo veinticuatro del Reglamento de Montes Vecinales en Mano Común, se firma la presente RESOLUCION por los miembros del Jurado que asistieron a la sesión.

Transcurridos los plazos de interposición de recursos sin que éstos se hayan presentado, esta RESOLUCION será firme a todos los efectos reglamentarios.

Lo que me complace en notificarle para su conocimiento y de más efectos.



Dios le guarde.
Pontevedra, 10 de diciembre de 1980.
EL SECRETARIO DEL JURADO

Fdo.-Tomás Fernández Doctor.

- O Sr.Alcalde Presidente del Ayuntamiento.
- O Sr.Presidente Cámara Agraria Local.
- O Sr.Presidente Comunidad de Vecinos de
- O Sr.Don

PROPOSTA DA REVISIÓN ESBOZO TOTAL
ID 2915- Montes de Rubiós
ID 2742- Pertenza Rubiós
As Neves

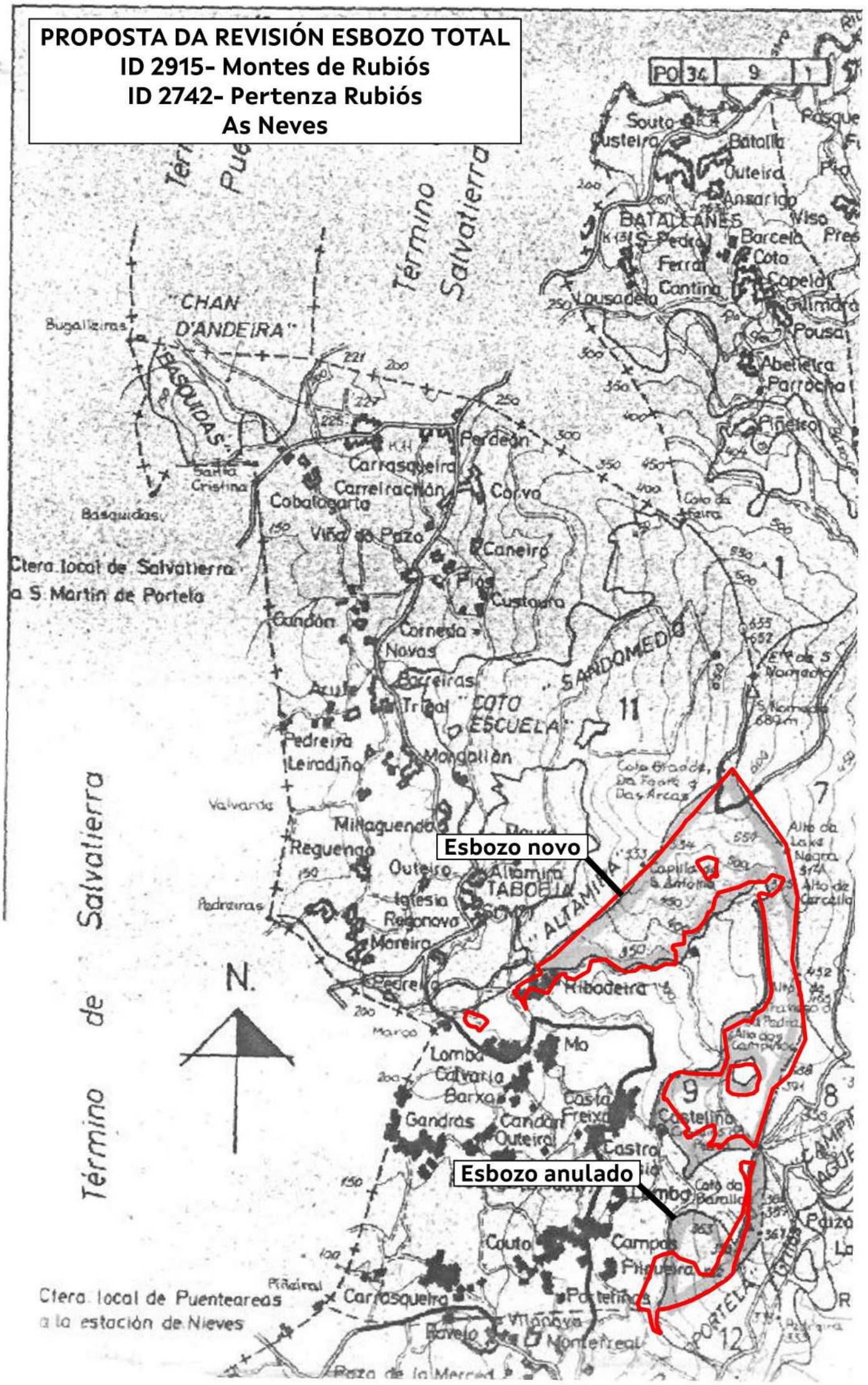

VI. ANUNCIOS**A) ADMINISTRACIÓN AUTONÓMICA****CONSELLERÍA DO MEDIO RURAL**

ANUNCIO do 15 de xaneiro de 2025, do Xurado Provincial de Clasificación de Montes Veciñais en Man Común de Pontevedra, polo que se publica a resolución do acordo da revisión do esbozo do monte veciñal denominado Montes de Rubiós da Comunidade de Montes Veciñais en Man Común de Rubiós, no concello das Neves (expediente RE22021).

Para os efectos previstos na disposición transitoria décimo terceira da Lei 7/2012, do 28 de xuño, de montes de Galicia, dáselle publicidade ao acordo acadado polo Xurado Provincial de Clasificación de Montes Veciñais en Man Común de Pontevedra, en sesión que tivo lugar o 27 de novembro de 2024, respecto á revisión do esbozo e a elaboración da cartografía actualizada do monte veciñal denominado Montes de Rubiós da Comunidade de Montes Veciñais en Man Común de Rubiós, no concello das Neves (expediente RE22021).

O 23.9.2024, o Servizo de Montes deste departamento territorial emite o seguinte informe:

«Feitos:

Primeiro. O 12.9.2022 e número de rexistro de entrada 2022/2239114, a Comunidade de Montes Veciñais en Man Común (en diante, CMVMC) de Rubiós, parroquia de San Xoán de Rubiós (As Neves), solicita a revisión total do esbozo do monte veciñal en man común (en diante, MVMC) de Rubiós (ID 2915). A dita solicitude deu lugar á apertura do expediente RE22021. Consta no expediente a seguinte documentación:

– Revisión do esbozo da carpeta ficha do monte veciñal en man común de Rubiós, parroquia de San Xoán de Rubiós, concello das Neves. Asinada polo enxeñeiro técnico forestal colexiado núm. 883 do COETF de Galicia o 13.2.2024.

– Certificado da secretaria do 8.4.2023 coa conformidade do presidente da CMVMC de Rubiós da aprobación na Asemblea Xeral do 19.11.2023.

– Cartografía en formato dixital ETRS 89 UTM ZONE 29N EPGS:25829.



Revisada a memoria técnica achegada da revisión dos montes veciñais indica:

– Levouse a cabo un levantamento topográfico das parcelas con GPS de precisión centimétrica en que percorreu todo o perímetro, durante ese percorrido identificáronse muros e marcos que separan os doutras propiedades particulares e montes veciñais lindeiros.

– O monte que hoxe é monte veciñal de Rubiós correspóndese cos antigos montes de utilidade pública núm. 330 e núm. 335 do Catálogo e está deslindado e amolloado. Na actualidade componse por 3 parcelas e dentro do perímetro da parcela de maior tamaño existen dous encravados de propiedade particular.

– No linde coa CMVMC de Taboexa tivo lugar un deslindamento parcial por sentenza xudicial 00102/2009 do 4.11.2009 do Xulgado de Primeira Instancia e Instrución número 3 de Ponteareas.

– No linde co monte veciñal da CMVMC de San Xosé de Ribarteme varía lixeiramente respecto do esbozo orixinal pero respecta a liña do instrumento de xestión núm. 360272.

– No linde co monte veciñal da CMVMC de Santiago de Ribarteme varía lixeiramente respecto do esbozo orixinal pero respecta a liña do instrumento de xestión núm. 360372.

– No linde co monte veciñal da CMVMC de Tortoreos non se xustifica a súa modificación e deberá ser obxecto dun deslindamento entre ambas as comunidades consonte o artigo 53 da Lei 7/2012, do 28 de xuño, de montes de Galicia.

Segundo. Os montes veciñais de Rubiós foron clasificados polo Xurado de MVMC de Pontevedra o 5.12.1980 cunha superficie inicial de 133 ha. Segundo os datos do Sistema rexistral forestal regulado no artigo 126 da Lei 7/2012, de montes de Galicia:

– Consta un contrato de xestión co elenco 3615691 coa Consellería do Medio Rural de 29,00 ha.

– A CMVMC de Rubiós dispón dun documento de ordenación forestal inscrito no Rexistro de Montes Ordenados de Galicia co núm. 360296 e vixente ata 2031.

– A CMVMC de Taboexa ten o expediente de revisión de esbozo número RE22037. A proposta da CMVMC de Rubiós coincide coa proposta da CMVMC de Taboexa.

– Non constan actos de disposición do monte veciñal a favor de terceiros nin que modifiquen a superficie do monte veciñal.



Terceiro. A superficie e perímetro da revisión do esbozo proposto total é de 107,05 ha (superficie sen proxección) e 12,69 km. Non se modifica a descrición dos límites da resolución de clasificación do 5.12.1980 do Xurado de MVMC de Pontevedra.

Cuarto. O 30.11.2022, o Xurado Provincial de MVMC de Pontevedra acorda solicitar ao Servizo de Montes unha proposta coa revisión e elaboración da cartografía actualizada do monte veciñal clasificado a favor da CMVMC de Rubiós (As Neves), Expediente RE22021, coa finalidade de dar cumprimento ao establecido na disposición transitoria décimo terceira da Lei 7/2012, do 28 de xuño, de montes de Galicia.

Consideracións legais e técnicas:

Primeira. A Lei 7/2012, do 28 de xuño, de montes de Galicia (en diante, LMG), na súa disposición transitoria décimo terceira, establece o procedemento de revisión de esbozos de montes veciñais en man común.

Segunda. A revisión do esbozo dos MVMC de Rubiós da CMVMC de Rubiós proposta polo Servizo de Montes queda definido consonte os datos reflectidos no feito terceiro e a memoria técnica indicada no feito primeiro (excepto no linde coa CMVMC de Tortoreos que non se acepta a modificación do linde entre ambas as comunidades)».

Vista a proposta de revisión presentada polo Servizo de Montes sobre a adaptación do esbozo dos montes veciñais de Rubiós e de conformidade co previsto na disposición transitoria décimo terceira da Lei 7/2012, do 28 de xuño, de montes de Galicia, este xurado, por unanimidade dos seus membros,

ACORDA:

Aprobar a revisión do esbozo do monte veciñal denominado Montes de Rubiós clasificado a prol da CMVMC de Rubiós (As Neves), segundo a proposta do Servizo de Montes e a planimetría elaborada por este.

Pontevedra, 15 de xaneiro de 2025

Antonio Crespo Iglesias
Presidente do Xurado Provincial de Clasificación de Montes Veciñais
en Man Común de Pontevedra



547000

548000

549000

Superficie total = 107,05 ha.

Sentenza xudicial 00102/2009
Taboexa - Rubiós



4664000

4664000

4663000

4663000

4662000

4662000

CVE: HhNuBmYjay7
Verificación: <https://sede.xunta.gal/cve>

547000

548000

549000



Escala 1:8.000 (etrs-89)

Setembro - 2024

PROPOSTA DA REVISIÓN ESBOZO TOTAL
ID 2915- Montes de Rubiós
ID 2742- Pertenza Rubiós (As Neves)

CMVMC de Rubiós
Concello das Neves



CONSELLERÍA DO MEDIO RURAL
Direc. Territorial de Pontevedra
Servizo de Montes

fosen necesarias dos organismos competentes, con carácter previo ao inicio das obras.

Santiago de Compostela, dezasete de xuño de dous mil catro.

Manuel Fraga Iribarne
Presidente

Jesús Carlos Palmou Lorenzo
Conselleiro de Xustiza, Interior e Administración Local

CONSELLERÍA DE MEDIO AMBIENTE

Orde do 4 de xuño de 2004 pola que se aproba o deslindamento do monte veciñal en man común Montes de Pereiras, pertencente á comunidade da parroquia do mesmo nome do concello de Mos (Pontevedra).

Examinado o expediente de deslindamento do monte veciñal en man común Montes de Pereiras pertencente á comunidade da parroquia do mesmo nome do concello de Mos (Pontevedra) e tendo en conta os seguintes:

Antecedentes de feito.

Primeiro.-Que o Xurado Provincial de Montes Veciñais en Man Común, en Resolución do 29 de novembro de 1981, declarou como tal o Montes de Pereiras asinando a súa pertenza á comunidade da parroquia do mesmo nome do concello de Mos (Pontevedra).

Segundo.-O deslindamento do dito monte foi aprobado por Orde do 23 de decembro de 1991 da Consellería de Agricultura, Gandería e Montes (DOG nº 20, do 30 de xaneiro de 1992), e foi anulado por sentenza da sección segunda da Sala do Contencioso-Administrativo do Tribunal Superior de Xustiza de Galicia do 10 de febreiro de 1994, que mandaba retrotraer o expediente administrativo á fase de notificación.

Terceiro.-No ano 2000, e unha vez firme a sentenza citada, iníciase novamente o procedemento administrativo do deslindamento do dito monte.

O 30 de marzo de 2001 publícase no BOP de Pontevedra o anuncio do edicto de deslindamento e fíxase como data de comezo do apeo o 14 de setembro do mesmo ano. Consonte co establecido nos artigos 96 ao 124 do Regulamento de montes aprobado polo Decreto 485/1962, do 22 de febreiro, fanse as notificacións, con xustificante de recepción, a todos os propietarios lindantes dos que se ten coñecemento, así mesmo colócanse edicto no concello e nos sitios de costume. O Gabinete Xurídico Territorial de Pontevedra fai a clasificación da documentación presentada e o enxeñeiro operador realiza a clasificación de predios e dereitos, acordando o xefe do Servizo de Montes e Industrias Forestais de Pon-

tevedra a realización das correspondentes anotacións preventivas no Rexistro da Propiedade de Redondela.

Cuarto.-O apeo do deslindamento comeza o 14 de setembro de 2001 consonte co indicado no edicto e conclúe, tras diversas vicisitudes, o 16 de xullo de 2003. No BOP do 12 de novembro de 2003 e mediante anuncio, ábrese o período de vista e reclamacións de expediente, remitíndose o dito anuncio ao concello de Mos e á comunidade propietaria do monte para a súa máxima difusión.

Quinto.-As reclamacións presentadas foron informadas polo Gabinete Xurídico Territorial de Pontevedra e remitidas, xunto co dito informe, á propiedade para que manifestase a súa conformidade ou disconformidade con estas, contestando o 26 de xaneiro de 2004 e manifestando a súa disconformidade con todas as reclamacións.

Finalmente, o 11 de febreiro de 2004 o xefe do Servizo de Montes e Industrias Forestais de Pontevedra remite o expediente, xunto co seu informe-proposta, á Dirección Xeral de Montes e Industrias Forestais que informa favorablemente a aprobación do deslindamento no senso proposto polo xefe do servizo.

Fundamentos de dereito.

I

Que de acordo co disposto nos reais decretos 167/1981, do 9 de xaneiro; 1706/1982, do 24 de xullo e 1535/1984, do 20 de xuño, sobre transferencias de funcións e servizos do Estado á Comunidade Autónoma de Galicia en materia de conservación da natureza, no Decreto 23/2003, do 20 de xaneiro, polo que se establece a estrutura orgánica dos departamentos da Xunta de Galicia e finalmente, no Decreto 106/2004, do 27 de maio, polo que se establece a estrutura orgánica da Consellería de Medio Ambiente, o conselleiro de Medio Ambiente é competente para dictar esta orde.

II

O Servizo de Montes e Industrias Forestais de Pontevedra é competente para levar adiante o dito deslinde, cumpridas todas as prescricións legais en canto á publicidade, notificación e demais requisitos exixidos nos artigos 82 ao 125 do Regulamento de montes aprobado polo Decreto 485/1962, do 22 de febreiro.

III

As resolucións do Xurado Provincial de Montes Veciñais en Man Común son as únicas que outorgan a propiedade e estas só poden modificarse por sentenzas dos tribunais ordinarios polo que o enxeñeiro operador non pode senón dar cumprimento á do 29 de novembro de 1981 ao facer o apeo e na súa proposta.

Tendo en conta os preceptos legais citados e demais de xeral aplicación e o informe-proposta do xefe de Servizo de Montes e Industrias Forestais de Pontevedra.

Esta consellería, por proposta da Dirección Xeral de Montes e Industrias Forestais,

DISPÓN:

Primeiro.-Aprobar o deslindamento do monte veciñal en man común Montes de Pereiras, pertencente á comunidade da parroquia do mesmo nome do concello de Mos (Pontevedra), consonte coas actas, rexistros topográficos e planos que figuran no expediente, quedando o monte coa descrición seguinte:

Provincia: Pontevedra.

Nome: Montes de Pereiras.

Concello: Mos.

Pertenza: Comunidade de Montes Veciñais en Man Común de Pereiras.

Parcela oeste.

Lindes:

Norte: monte público da entidade local menor de Bembrive; monte veciñal en man común de Tameiga; predios particulares da parroquia de Tameiga; regato Salgueira e predios particulares da parroquia de Pereiras.

Leste: predios particulares da parroquia de Pereiras e autoestrada do Atlántico.

Sur: predios particulares das parroquias de Pereiras e Cela.

Oeste: monte público da entidade local menor de Bembrive.

Cabida total: 52,60 hectáreas.

Enclavados: non.

Atópase limitada polos piquetes do nº 1 ao 37 polo norte; do 37 ao 49, do 49 polo F e M ao 64 polo leste; do 64 ao 96 polo sur e do 96 ao 1 polo oeste.

Parcela leste.

Lindes:

Norte, leste e sur: predios particulares da parroquia de Pereiras.

Oeste: autoestrada do Atlántico e predios particulares da parroquia de Pereiras.

Cabida total: 0,85 hectáreas.

Enclavados: non.

Atópase limitada polos piquetes do nº 50 ao 58 polo norte; do 58 ao 61 polo leste; do 61 ao 63 polo sur e do 63 ao 50 polo oeste.

Segundo.-Declarar atribuídas ao monte os predios seguintes:

Predio Grilades.

Figura inscrito no Rexistro da Propiedade de Redondela no tomo 271, libro 56 de Mos, folio 46 volta, predio 6.980, a favor de Eugenia Lorenzo Pérez.

Predio Grilares do Norte.

Figura inscrito no Rexistro da Propiedade de Redondela, no tomo 301 de Mos, libro 63, predio 8.085, a favor de Eugenia Lorenzo Pérez.

Predio Monte Pousos do Agüeiro ou Salgueiro.

Figura inscrito no Rexistro da Propiedade de Redondela no tomo 259, folio 169, libro 53 de Mos, predio 6.240 inscrición 1ª (documento particional) a favor de Flora e Domingo Pérez Ucha.

Predio Coutada Nova.

Reclamado por Casiano Ucha Alonso, que non figura inscrito no Rexistro da Propiedade.

Predio Campo do Muíño.

Reclamado por Manuel Saavedra Alonso, que non figura inscrito no Rexistro da Propiedade.

Predio Salgueirón ou Pousos do Agüeiro.

Reclamado por María Silva Rivero e irmáns e durante o apeo por herdeiros de Severino Silva Represas.

Predio Salgueiras.

Reclamado por Ascensión Vila Campos.

Predio Romeira.

Reclamado por Dolores Saavedra Alonso.

Terceiro.-Que se cancelen as anotacións preventivas practicadas no Rexistro da Propiedade de Redondela con data do 2 de setembro de 2003, dos seguintes predios ou dereitos:

Guilares ou Cachada.

Propietario: Casiano Ucha Alonso, veciño de Estivada-Petelos. Mos.

Cabida: 4 áreas e 16 centiáreas.

Lindes:

Norte: Manuel Bastos.

Sur: Rudosinda Rodríguez.

Leste: Jesusa Campo e regato.

Oeste: camiño de servizo.

Coutada Nova.

Propietario: Casiano Ucha Alonso, veciño de Estivada-Petelos. Mos.

Figura inscrito no Rexistro da Propiedade de Redondela ao folio 33, libro 57, tomo 274, predio 7.115.

Cabida: Monte de 3ª clase de 70 áreas.

Lindes:

Norte: Casiano Ucha Alonso.

Sur: gabia, camiño, máis de Severino Silva e outro.

Leste: camiño de servizo.

Oeste: camiño veciñal.

Salgueirón.

Propietario: Nemesio Dagraza Rodríguez, veciño de Balteiro, 4-Petelos. Mos.

Inscrito no Rexistro da Propiedade de Redondela ao tomo 381, libro 86, folio 152, predio 12.209, inscrición 1ª.

Cabida: monte a toxeira de 10 áreas.

Lindes:

Norte: Eusebio Pérez.

Sur: Dolores Dagraza Rodríguez.

Leste: camiño e José Alonso Rodríguez.

Oeste: camiño e José Rodríguez Álvarez.

Pousos do Agüeiro ou Salgueiros.

Propietaria: Dolores Dagraza Rodríguez, veciña de Casal 31-Pereiras. Mos.

Figura inscrito no Rexistro da Propiedade de Redondela, tomo 381, libro 86, folio 151, predio 12.208, inscrición 1ª.

Cabida: monte a toxeira de 10 áreas.

Lindes:

Norte: Nemesio Dagraza Rodríguez.

Sur: Antonio Oubiña Lorenzo.

Leste: camiño e José Alonso Rodríguez.

Oeste: camiño e José Rodríguez Álvarez.

Cuarto.-Que se cancelen totalmente as inscricións rexistradas dos predios seguintes e de calquera outra en canto resultasen contraditorios coa descrición do monte:

Grilades.

Figura inscrito no Rexistro da Propiedade de Redondela no tomo 271, libro 56 de Mos, folio 46 volta, predio 6.980, a favor de Eugenia Lorenzo Pérez.

Grilanes do Norte.

Figura inscrito no Rexistro da Propiedade de Redondela no tomo 301, libro 63 de Mos, predio 8.085, a favor de Eugenia Lorenzo Pérez.

Monte Pousos do Agüeiro ou Salgueiro.

Figura inscrito no Rexistro da Propiedade de Redondela, no tomo 259, folio 169, libro 53 de Mos, predio 6.240 inscrición 1ª (documento particional), a favor de Flora e Domingo Pérez Ucha.

Quinto.-A non admisión das reclamacións formuladas no período correspondente por:

- José Villanueva Pose.
- María Silva Rivero.
- Eugenio Gómez Saavedra.
- Nemesio Dagraza Rodríguez.
- Domingo Pérez Ucha.
- Dolores Dagraza Rodríguez.
- Flora Pérez Ucha.
- Casiano Ucha Alonso.
- Manuel Saavedra Alonso.

-Eugenia Lorenzo Pérez.

-Ascensión Vila Campo.

-Comunidade de Montes da parroquia de Pereiras.

Declarando expresamente esgotada a vía administrativa e expedita a xudicial civil.

Sexto.-Esta orde entrará en vigor o día seguinte ao da súa publicación, no *Diario Oficial de Galicia*.

Santiago de Compostela, 4 de xuño de 2004.

José Manuel Barreiro Fernández
Conselleiro de Medio Ambiente

CONSELLERÍA DE ASUNTOS SOCIAIS, EMPREGO E RELACIÓNS LABORAIS

Resolución do 31 de maio de 2004, da Delegación Provincial da Coruña, pola que se dispón o rexistro, o depósito e a publicación, no Diario Oficial de Galicia, do convenio colectivo da empresa Megasa Siderúrgica, S.L.

Visto o expediente do convenio colectivo da empresa *Megasa Siderúrgica, S.L.*, (código convenio 1503362) que tivo entrada nesta delegación provincial o día 26-5-2004 e subscrito pola parte económica pola empresa e pola parte social polo comité de empresa o día 24-5-2004, de conformidade co disposto no artigo 90.2º e 3º do Real decreto lexislativo 1/1995, do 24 de marzo, polo que se aproba o texto refundido da Lei do Estatuto dos traballadores, Real decreto 1040/1981, do 22 de maio, sobre rexistro e depósito de convenios colectivos de traballo e Real decreto 2412/1982, do 24 de xullo, sobre traspaso de funcións e servizos da Administración do Estado á Comunidade Autónoma de Galicia, en materia de traballo, esta delegación provincial

ACORDA:

Primeiro.-Ordenar a súa inscrición no libro rexistro de convenios colectivos de traballo desta delegación provincial, e notificación ás representacións económica e social da comisión negociadora.

Segundo.-Ordenar o depósito do citado acordo no Servizo de Relacións Laborais, Sección de Mediación, Arbitraje e Conciliación.

Terceiro.-Dispoñer a súa publicación no *Diario Oficial de Galicia*.

A Coruña, 31 de maio de 2004.

Cristina Azpilcueta González
Delegada provincial da Coruña

Convenio colectivo da empresa *Megasa Siderúrgica, S.L.* de Xubia-Narón para os anos 2004 e 2005

Capítulo I

Disposicións xerais

Artigo 1º.-Ámbito territorial.

Este convenio colectivo de traballo refírese exclusivamente ás actividades que nas súas instalacións



DESLINDE MONTE "SALGUEIRAS"

VI.3. REXISTRO TOPOGRÁFICO

Estación	punto visado	L. Horizontal	Distancia	Observaciones
19=19'	18	0,0000	66,371	
	18	199,9960	66,381	
	20	201,8475	26,835	
	20	1,8465	26,851	
	21	195,8225	45,512	roca
	21	395,8200	45,519	
	21'	199,3130	86,792	
	21'	399,3095	86,791	
21'	19=19'	0,0000	86,795	
	19=19'	199,9990	86,796	
	22	129,9625	1,521	roca
	23	199,1950	64,529	roca
	23	399,1965	64,528	
	24'=24	200,5015	86,315	roca
	24'=24	0,4950	86,309	
24	21'	0,0000	86,320	
	21'	199,9995	86,323	
	25	214,0380	19,903	
	25	14,0335	19,902	
	27'=28	214,6660	80,680	
	27'=28	14,6645	80,678	
27'=28	24	0,0000	80,682	
	24	199,9910	80,686	
	26	9,3670	32,401	
	27	17,4625	13,643	
	28'	312,9870	100,805	
	28'	112,9865	100,811	
28'	27'=28	0,0000	100,796	
	27'=28	200,0030	100,804	
	29	102,5400	3,964	
	29'	106,1940	48,345	
	29'	306,2030	48,349	
29'	28'	0,0120	48,373	
	28'	200,0165	48,353	
	30	374,0130	21,692	
	31	197,2600	2,370	
	31'	87,5345	64,780	
	31'	87,5365	64,785	
31'	29'	0,0015	64,774	
	29'	199,9980	64,776	
	32'	259,4360	42,849	
	32'	59,4370	42,851	
	32	21,0520	14,967	
	33	295,4720	33,429	
32'	31'	0,0000	42,853	
	31'	-	42,850	
	34	198,1300	5,580	
	35	139,0830	31,110	
	35'	139,0965	33,677	
	35'	339,0910	33,701	
35'	32'	99,9395	33,675	
	32'	299,9425	33,681	
	28	188,8490	72,575	

Estación	punto visado	L. Horizontal	Distancia	Observaciones
	28	388,8455	72,581	
	A	194,0550	51,164	
	B	194,3210	23,312	
	36	1,5245	21,058	antiguo 31
	36'	2,9775	21,458	
	36'	202,9850	21,462	
36'	35'	0,0000	21,470	
	35'	200,0070	21,468	
	37	231,8315	25,286	
	37'	232,9950	50,473	
	37'	32,9960	50,466	
	36'	0,0000	50,453	
	36'	199,9990	50,461	
	38	116,8785	3,394	
	38'	265,1445	22,160	
	38'	65,1375	22,162	
38'	37'	0,0000	22,163	
	37'	199,9965	22,158	
	33	292,4815	65,584	
	33	92,4795	65,579	
	C	293,9440	39,905	
	39	167,8690	2,025	
	39'	123,7160	79,084	
	39'	323,7165	79,085	
39'	38'	74,9905	79,087	
	38'	274,9940	79,081	
	40	63,7645	15,509	
	41	161,3565	10,889	
	42	244,5010	22,204	
	43	274,8188	30,647	
	43'	252,5530	51,653	
	43'	52,5590	51,644	
43'	39'	0,0010	51,647	
	39'	200,0025	51,648	
	44	367,9320	4,256	42 antiguo
	45	214,6830	19,629	
	45'	227,5295	101,308	
	45'	27,5295	101,305	
	48	206,5995	51,954	
45'	43'	399,9870	101,308	
	43'	199,9850	101,307	
	46	382,5470	64,037	
	47	398,4805	38,829	
	D	319,6015	56,363	
	E	266,8780	58,494	
	49'	194,7400	87,634	
	49'	394,7385	87,631	
	49	62,3875	30,622	
	tajea	62,1520	33,368	referencias
	Eucalipto	62,1500	18,702	referencias
	50'	171,9970	95,376	
	50'	371,9925	95,373	
50'	45'	183,2405	95,373	
	45'	383,2390	95,377	
	F	130,7360	73,130	
	50	274,6005	1,427	

Estación	punto visado	L. Horizontal	Distancia	Observaciones
	49'	109,2555	33,399	
	51	355,9150	44,209	
	52	387,7415	82,974	
	53	34,8640	66,214	
	54	42,9545	104,164	
	54'	19,1715	129,442	
	54'	219,1705	129,445	
54'	50'	372,1200	129,450	
	50'	172,1215	129,449	
	G	34,4580	60,675	
	H	49,7425	55,474	
	I	60,1520	59,432	
	i''	112,6855	37,917	
	i''	2,6820	37,909	
i''	54'	0,0010	37,870	
	54'	199,9930	37,918	
	55	326,6140	43,374	
	56	56,9785	10,126	
	57	76,0285	50,395	
	58	141,5090	39,193	
	60	260,8535	60,755	
	61	271,4075	61,967	
	62	316,2850	44,572	
	62'	323,0750	207,315	
	62'	123,0715	7,315	
62'	V4:49'	399,8585	281,664	arqueta
	i''	37,729	207,311	
	i''	237,7245	207,310	
	63	27,7330	117,599	
	j	25,5660	130,026	
	k	24,8255	130,062	
	l	18,4660	132,196	
	64	384,1125	188,686	
	65	385,2520	202,877	
	66	383,0540	211,761	
	m	390,7675	259,330	
	45'	390,8530	356,978	
45'	V4:49'	370,5880		arqueta
	49'	170,5885		
	67	59,8055	117,162	
	68	62,4695	133,997	
	69	75,2620	143,612	
	70	79,4790	155,900	
	70'	82,6105	195,676	
	70'	282,6100	195,677	
70'	45'	177,6870	195,669	
	45'	377,6865	195,666	
	71	297,4065	7,573	
	71'	343,6225	30,426	
	71'	143,6200	30,429	
71'	70'	176,0655	30,426	
	70'	376,0595	30,429	
	72	396,8555	21,421	
	72'	7,4305	43,563	
	72'	207,4330	43,565	

Estación	punto visado	L. Horizontal	Distancia	Observaciones
72'	71'	149,5010	43,571	
	71'	349,5055	43,566	
	73	269,8300	37,297	
	74	323,5795	24,013	
	75	1,0915	98,482	
	75'	10,4010	98,482	
	75'	210,4015	98,481	
75'	72'	33,2125	98,479	
	72'	233,2100	98,476	
	76	32,9995	4,297	
	77	147,9690	43,210	
	77'	230,0895	79,004	
	77'	30,0925	-	
77'	75'	232,2725	79,024	
	75'	32,2755	-	
	78	239,1190	7,317	
	79	352,5160	28,944	
	79'	367,8280	47,179	
	79'	167,8250	47,175	
75'	72'	33,2125	98,479	
	72'	233,2100	98,476	
	76	32,9995	4,297	
	77	147,9690	43,210	
	77'	230,0895	79,004	
	77'	30,0925	-	
77'	75'	232,2725	79,024	
	75'	32,2755	-	
	78	239,1190	7,317	
	79	352,5160	28,944	
	79'	367,8280	47,179	
	79'	167,8250	47,175	
79'	77'	0,0000	47,178	
	77'	199,9965	47,173	
	80'	211,5080	66,001	
	80'	11,5020	65,996	
	80	98,9200	25,166	
	81	108,0955	40,421	
	82	167,4120	25,464	
80'	79'	193,0075	65,993	
	79'	393,0060	65,995	
	83	241,5700	17,947	
	84	10,1960	50,584	
	85'	4,4695	94,279	
	85'	204,4705	94,276	
85'	80'	6,0585	94,277	
	80'	206,0520	94,282	
	85	8,4190	12,202	
	86	197,0570	37,335	
	86'	200,8255	82,028	
	86'	0,8260	82,025	
86'	85'	228,9105	82,022	
	85'	28,9095	82,024	
	87'	25,7940	74,544	
	87'	225,7945	74,55	

Estación	punto visado	L. Horizontal	Distancia	Observaciones
	87	395,7195	2,96	
	88	1,9795	54,474	
87'	86'	291,6135	74,517	
	86'	91,6140	74,523	
	89	142,8080	69,334	
	90'	150,3500	143,272	
	90'	350,3500	143,267	
90'	87'	37,2180	143,273	
	87'	237,2150	143,276	
	91'	252,5350	47,627	
	91'	52,5275	47,625	
91'	90'	168,0235	47,617	
	90'	368,0302	47,63	
	91	322,5500	11,912	
	92	364,8310	147,065	
	92'	366,0535	220,585	
	92'	166,0490	220,573	
92'	91'	186,4100	220,577	
	91'	386,4100	220,587	
	93	243,2230	4,724	
	93'	380,2465	66,747	
	93'	180,2415	66,75	
93'	92'	122,0205	66,76	
	92'	322,0180	66,765	
	94'	322,7085	133,76	
	94'	122,7075	132,761	
	V3	321,6540	55,355	Coordenadas GPS
94'	93'	215,9480	133,759	
	93'	15,9420	133,764	
	94	237,8790	20,172	
	95'	18,4970	70,29	
	95'	218,5000	-	
95'	94'	285,3395	70,307	
	94'	85,3440	70,307	
	95	315,6665	21,218	
	96'	74,8470	56,246	
	96'	274,8470	56,256	
96'	95'	22,4450	56,27	
	95'	222,4490	56,266	
	96	227,9580	45,433	mojón 40 des. benbrive
Comprobación del punto 96 (cierre) a partir de la base línea V1-V2				
V2	V1	0,0005	146,721	
	V1	200,0010	146,715	
	e1	360,8105	61,991	
	e1	160,7970	61,999	
e1	V2	138,9160	61,993	
	V2	338,9145	62,001	
	e2	297,3165	59,71	
	e2	97,3135	59,709	
e2	e1	398,4720	59,707	
	e1	198,4690	59,704	

Estación	punto visado	L. Horizontal	Distancia	Observaciones
	piquete1	87,1460	17,423	antiguo deslinde
	e3	294,3290	154,981	
	e3	94,3285	154,983	
e3	e2	261,1525	154,981	
	e2	61,1500	154,986	
	mojón	158,5425	0,702	
	e4	17,3910	143,606	
	e4	217,3915	143,605	
e4	e3	5,1445	143,607	
	e3	205,1360	143,603	
	96	251,8308	51,523	
	96'	105,6410	41,616	mojón 40 des. benbrive
	96'	305,6370	41,613	

Datos técnicos y metodología empleada.

El instrumental utilizado para la realización de este deslinde (Xullo 03) ha estado conformado por un conjunto de receptores GPS (base y móvil) de Leica modelo SR 530 y de una estación total Leica TC 405. El GPS se ha utilizado para la obtención de los vértices V1 V2 V3 y V4, mientras que con la estación se han observado la totalidad de los piquetes que conforman el deslinde.

Coordenadas de los vértices GPS

	x	y
v1	527598,146	4670259,475
v2	527709,728	4670354,600
v3	527749,779	4669944,935
v4	528957,636	4670058,902

GPS

La precisión del GPS (método estático relativo) es centimétrica.

Estación total

Se ha utilizado el método de Moinot para la observación de la poligonal.

Precisión angular DIN 18723: 2 mgon

Precisión del distanciómetro: 2 mm + 2 ppm



DESLINDE MONTE "SALGUEIRAS"

VI. PLANO

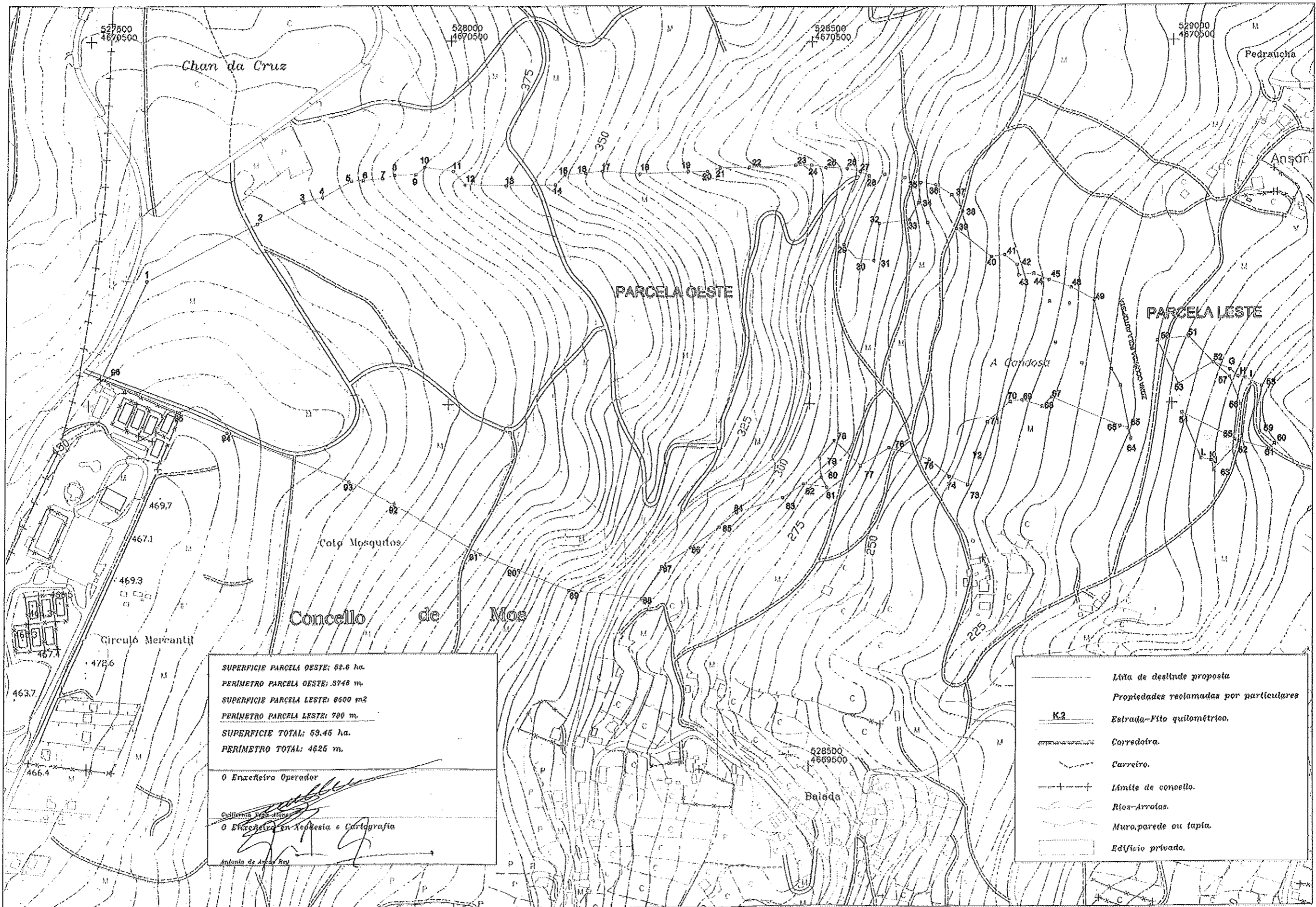

SUPERFICIE PARCELA OESTE: 62,6 ha.
 PERIMETRO PARCELA OESTE: 3746 m.
 SUPERFICIE PARCELA LESTE: 6600 m²
 PERIMETRO PARCELA LESTE: 700 m.
 SUPERFICIE TOTAL: 69,46 ha.
 PERIMETRO TOTAL: 4626 m.

O Enxeñeiro Operator
[Signature]
 O Enxeñeiro en Xeografía e Cartografía
[Signature]
 Antón de Arriba Rey

- Líña de deslinde proposta
- Propiedades reclamadas por particulares
- K.2 Estrada-Fito quilométrico.
- Corredoiro.
- Carreiro.
- Límite de concello.
- Ríos-Arroías.
- Muro, parede ou tapia.
- Edificio privado.

Nº DA FOLLA

OBSERVACIÓNS : A numeración que aparece entre parénteses é o correspondente ó Informe sobre o recoñecemento e clasificación de fincas ou dereitos, redactado por D. Enrique Martínez Chamorro.

AUTOR : SECCION TOPOGRAFIA

DATA : SEPT 2001
 XULLO 2003
 ESCALA : 1/5.000

TRABAJO : PLANO DO DESLINDE
 CONCELLO : MOS PARROQUIA : PEREIRAS
 CMNC: PEREIRAS

XUNTA DE GALICIA
 CONSELLERÍA DE MEDIO AMBIENTE
 SERVIZO DE MONTES-DELEGACIÓN DE PONTEVEDRA