



GOBIERNO CIVIL
DE
PONTEVEDRA

JURADO PROVINCIAL DE MONTES
VECINALES EN MANO COMUN

N.º _____	Rt.º _____
-----------	------------

Asistentes:
Presidente: Excmo. Sr. Don Virgilio Fuentes
Martínez, Gobernador Civil.

Vicepresidentes: Ilmo. Sr. Don Manuel Lan-
deiro Piñeiro.

Vocales:
Don Miguel A. Delmas y Pérez de Salcedo,
Don José Casal Pereira.
Don Ricardo García Borregón.
Don José L. de la Torre Nieto.
Don Pedro Rial López.
Don Juan Rodríguez Vicente.
Don José Rodríguez Trigo.
Don Manuel Campos Diego.
Don José A. Pérez González.
Don José M. Martínez Paliño.

Secretario: Don Manuel Esquieta Fernández.)

En la Ciudad de Pon-
tevedra, siendo las dieci-
siete treinta horas del día
veintiocho de enero de mil
novecientos ochenta y tres,

---oOo---

con asistencia de los señores que al margen se expresan, se reunió el

Jurado Provincial de Montes Vecinales en Mano Común, con objeto de estu-

diar la clasificación del monte que se indica, sito en el término muni-

cipal de SANTA MARIA DE OYA, y

.../...



GOBIERNO CIVIL
DE
PONTEVEDRA

N.º _____	RI.º _____
-----------	------------

E/F/E.

JURADO PROVINCIAL DE MONTES
VECINALES EN MANO COMÚN

Excmo. Sr.:

RESULTANDO: Que por la Administración Forestal han sido realizados expedientes de investigación de 6 montes radicados en el Ayuntamiento de Santa María de Oya, entre los que figura el que se describe de la forma siguiente:

Nombre del monte: MONTES DE MOUGAS.
Cabida: 1431 Has.
Límites:
Norte: Término y montes de Bayona.
Este: Idem.
Sur: Término y montes de Villadosuso.
Oeste: Océano Atlántico.

RESULTANDO: Que por el Jurado Provincial de Montes Vecinales en Mano Común en sesión celebrada el día 18 de noviembre de 1931, se acordó iniciar los trámites para la clasificación de 6 montes radicados en el Ayuntamiento de Santa María de Oya.

RESULTANDO: Que por providencia del Instructor se ha solicitado del Sr. Registrador de la Propiedad de Tuy la anotación preventiva del monte a que se refiere la presente propuesta.

RESULTANDO: Que la iniciación del expediente se comunicó al Ayuntamiento y a la Cámara Agraria Local de Santa María de Oya, así como a todos los vecinos interesados en el monte, y que se publicó a estos efectos en el Boletín Oficial de la provincia núm. 28 de fecha 4 de febrero de 1932, concediéndose un plazo de 60 días para formular alegaciones.

RESULTANDO: Que ni el Ayuntamiento ni la Cámara Agraria Local de Oya se han personado en los expedientes.

RESULTANDO: Que las Comisiones convocadas para dar información manifiestan:

- Los de Bargaña, que en la parroquia hay diversos montes que responden a los nombres de Arcairo, Castelo y Magdalena que fueron disfrutados en mano común por los vecinos desde tiempo inmemorial, considerando que todos los vecinos de la parroquia tienen derecho a los beneficios del monte.
- Los de Loureza hacen manifestaciones análogas a los de Bargaña en lo que se refiere a los montes Valga, Louzado y Cerro Coruto.
- Los de Mougas formulan alegaciones idénticas a los de las dos parroquias anteriores en lo que se refiere a los montes Mariña, Outeiro, Blandariz Cortado y Pousadoiro.
- Los de Oya manifiestan que poseen y disfrutan de los montes Castro Bicaludo, Mariñas y Vergüelas, en su calidad del común de la parroquia.
- De manera análoga los vecinos de Padornes en lo que se refiere al monte comunal de Penzas, dicen que poseen y disfrutan del monte desde tiempo inmemorial.
- Que en Villadosuso tienen los montes Pousiño y Faro que disfrutan los vecinos de la parroquia.

RESULTANDO: Que el monte objeto de la presente propuesta está inscrito en el Registro de la Propiedad y en el Catálogo de Utilidad Pública.

GOBIERNO CIVIL

DE

PONTEVEDRA

JURADO PROVINCIAL DE MONTES
VECINALES EN MANO COMÚN

N.º _____	RI.º _____
v	

RESULTANDO: Que en la relación de montes exceptuados de la desamortización del año 1844, figuran los montes de Santa María de Oya por ser montes del común.

RESULTANDO: Que los montes de las parroquias del Ayuntamiento de Oya figuran en la relación de los exceptuados de la desamortización.

RESULTANDO: Que los vecinos de Baredo reclaman montes en el término municipal de Oya.

VISTOS: La Ley de Montes Vecinales en Mano Común de 11 de noviembre de 1980 y el Reglamento para su aplicación en lo que no se oponga a esta Ley; la Ley de Procedimiento Administrativo y disposiciones concordantes.

CONSIDERANDO: Que el artículo 1 de la Ley de 11 de noviembre de 1980 de Montes Vecinales en Mano Común, incluye como tales a aquellos montes que con independencia de su origen vengan aprovechándose consuetudinariamente en régimen de comunidad.

CONSIDERANDO: Que el artículo 2 de la misma Ley de Montes Vecinales en Mano Común establece que no será obstáculo para su clasificación como vecinales en mano común el que esos montes estén incluidos en Catálogos, Inventarios o Registros con asignación de diferente titularidad.

CONSIDERANDO: A mayor abundamiento, que tales inscripciones e inclusiones a favor de los Ayuntamientos fueron debidas en gran parte a la necesidad de que tales montes fuesen inscritos en los correspondientes registros y la única Entidad con personalidad jurídica era el propio Ayuntamiento, por lo que las inscripciones fueron efectuadas a su nombre, como única Entidad que ostentaba la representación de los vecinos.

CONSIDERANDO: Que el supuesto presenta los rasgos plenamente en el ámbito de la Ley de Montes Vecinales en Mano Común cuya finalidad esencial, como se indica en su preámbulo, es la de legalizar la situación en la que se encuentran los montes de distintos núcleos vecinales no constituidos como Entidades Municipales cuyo aprovechamiento corresponde a determinadas personas ligadas o no por vínculos administrativos de vecindad existentes en varias provincias, que vienen disfrutando por vías de anomalía, careciendo de una regulación precisa, regulación que ahora está constituida por la Ley de Montes Vecinales que al otorgar a tales núcleos la personalidad jurídica permite compatibilizar su aprovechamiento con las facultades que corresponden a la Administración, tanto en lo que concierne a la vinculación de tales montes con los Ayuntamientos como a las atribuciones que a la Administración Forestal del Estado le corresponden, encajadas a garantizar su adecuada explotación.

CONSIDERANDO: Que a los vecinos de Baredo les fué reconocido como de mano común un monte de 396 Has de superficie, que tiene antecedentes en el Catálogo de Utilidad Pública de 1901, en el que se asignan linderos, citando entre éstos el Partido Judicial de Lugo, es decir el Ayuntamiento de Oya, sin que por otra parte se aporten documentos que justifiquen ni aclaren sus verdaderas pretensiones.

GOBIERNO CIVIL
DE
PONTEVEDRA

JURADO PROVINCIAL DE MONTES
VECINALES EN MANO COMUN

N.º	R.º
-----	-----

En su virtud, el Jurado Provincial de Montes Vecinales en Man-
no Común, acuerda

QUE DEBE CLASIFICAR Y CLASIFICA COMO MONTE VECINAL EN MANO CO-
MUN EL MONTE DENOMINADO MONTES DE MOUGAS
TAL Y COMO SE DESCRIBE EN EL PRIMER RESULTADO DE ESTA RESOLUCION, COMO
DE PROPIEDAD DE LOS VECINOS DE LA PARROQUIA DE M O U G A S
DEL TERMINO MUNICIPAL DE SANTA MARIA DE OYA, POR REUNIR
LOS REQUISITOS EXIGIDOS POR EL ARTICULO PRIMERO DE LA LEY Y SEGUNDO DEL
RECLAMATO DE MONTES VECINALES EN MANO COMUN.

La presente RESOLUCION podrá ser impugnada ante la Jurisdic-
cion ordinaria si procede, o en via contencioso-administrativa ante la
Sala correspondiente de la Audiencia Territorial de La Coruña en el pla-
zo de dos meses, previo el de reposicion ante este Jurado en el plazo
de un mes a contar desde la notificación de la presente RESOLUCION.

Y para que conste, surta efectos y en cumplimiento de lo dis-
puesto en el párrafo segundo del artículo veinticuatro del Reglamento
de Montes Vecinales en Mano Común, se firma la presente RESOLUCION por
los Miembros del Jurado que asistieron a la sesion.

136 3 1

Faro
rua da Forcella

Termine

105

Cobanos

Pernol

MUNICÍPIO RJ.

JUN 31

ESTADO

Corfetta do Forco

Bayo

POUSADOIRA

pl' de Mau

Acordo

Pe 3
Boca d'

Inuair

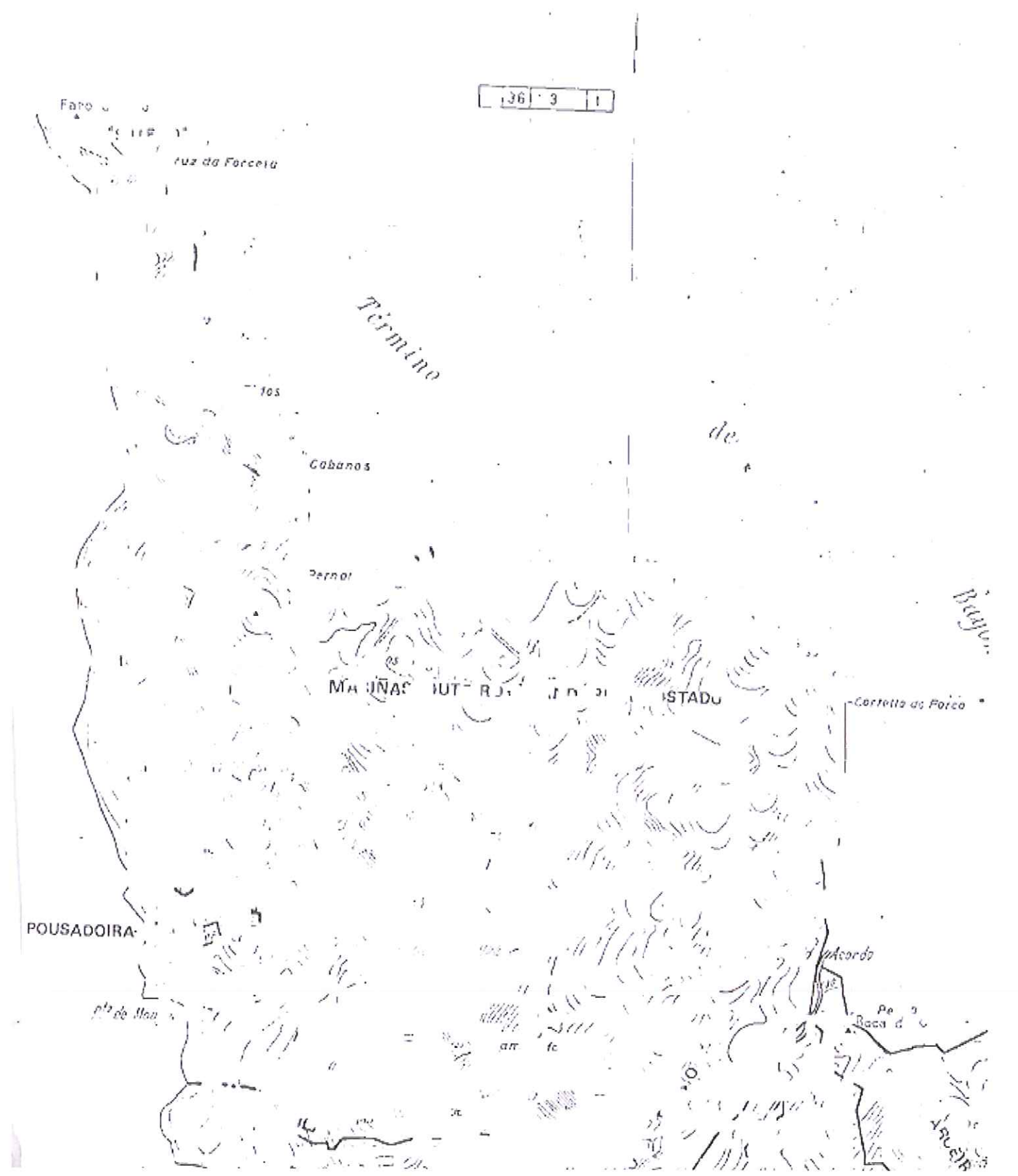

INFORME SOBRE LOS TERRENOS A PERMUTAR EN LA PARROQUIA DE MOUGÁS, CONCELLO DE OIA, PROVINCIA DE PONTEVEDRA.

A la vista de la documentación aportada por la C.M.V.M.C. de Mougás, reconocidas las parcelas sobre el terreno y replanteadas las parcelas por el Jefe de la Sección de Topografía el día 1 de diciembre de 1998, según informe presentado al efecto, la ingeniero que suscribe, jefe de la sección técnica del servicio de Montes e Industrias Forestales de la provincia de Pontevedra,

INFORMA:

1º.- Que con fecha 23 de junio de 1998 y número de registro de entrada 8.398, la C.M.V.M.C. de Mougás presenta fotocopia del acta donde en su cuarto punto se aprueba por unanimidad la permuta entra las fincas "Hermida" propiedad de la C.M.V.M.C. y "Cambeses" propiedad de D. Jaime Martínez Pereira.

2º.- Que las superficies a permutar son las siguientes:
-parcela "Hermida": 2.000 m²
-parcela "Cambeses": 5.000 m²

3º.- Que los terrenos objeto de permuta son similares desde el punto de vista forestal y la finca a permutar propiedad de D. Jaime Martínez Pereira es colindante con monte comunal.

4º.- Que según lo expuesto anteriormente se cumple el artículo 9 del Reglamento de M.V.M.C. (Decreto 260/92, del 4 de septiembre) de similitud del valor de los terrenos a permutar y la proximidad de éstos,

Por todo ello se informa **FAVORABLEMENTE**,

Pontevedra, a 15 de diciembre de 1998



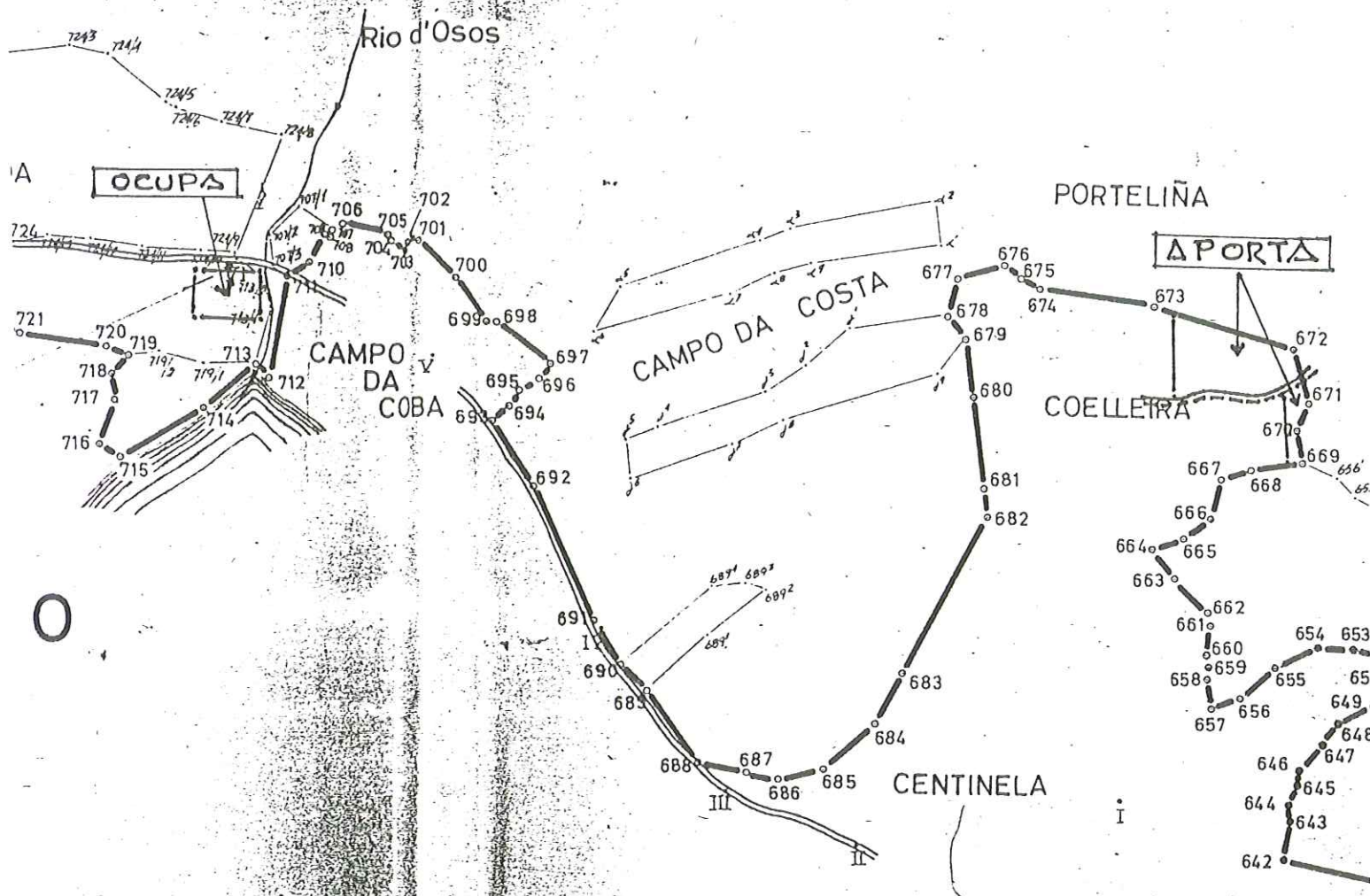

PLANO DE UBICACIÓN DA PERMUTA SOLICITADA
POR D. JAIME MARTÍNEZ PEREIRA, PRETO DO DESLINDE
DO MONTE NOMEADO "MARINÁS E OUTROS", (ANTIGO 482 UP)
CLASIFICADO COMO M.V.M.C. DOS VECIÑOS DE MOUGAS,
CONCELLO DE OIA (PONTEVEDRA)

ESCALA 1:5.000

PONTEVEDRA, 14 DE DECEMBRO DE 1.998

O XEFE DA SECCIÓN DE TOPOGRAFIA,

ASDO. LUIS RODRIGUEZ BARGAÑO



LAS MARIÑAS

MOUGAS

SANTA MARIA DE OIA

PONTEVEDRA



EIRA" PORTELIÑA.

SANTA MARIA DE OIA

PONTEVEDRA



PIANO ESCALA 1/5.000

CALLEIRO

AREA=4.347,00 M2

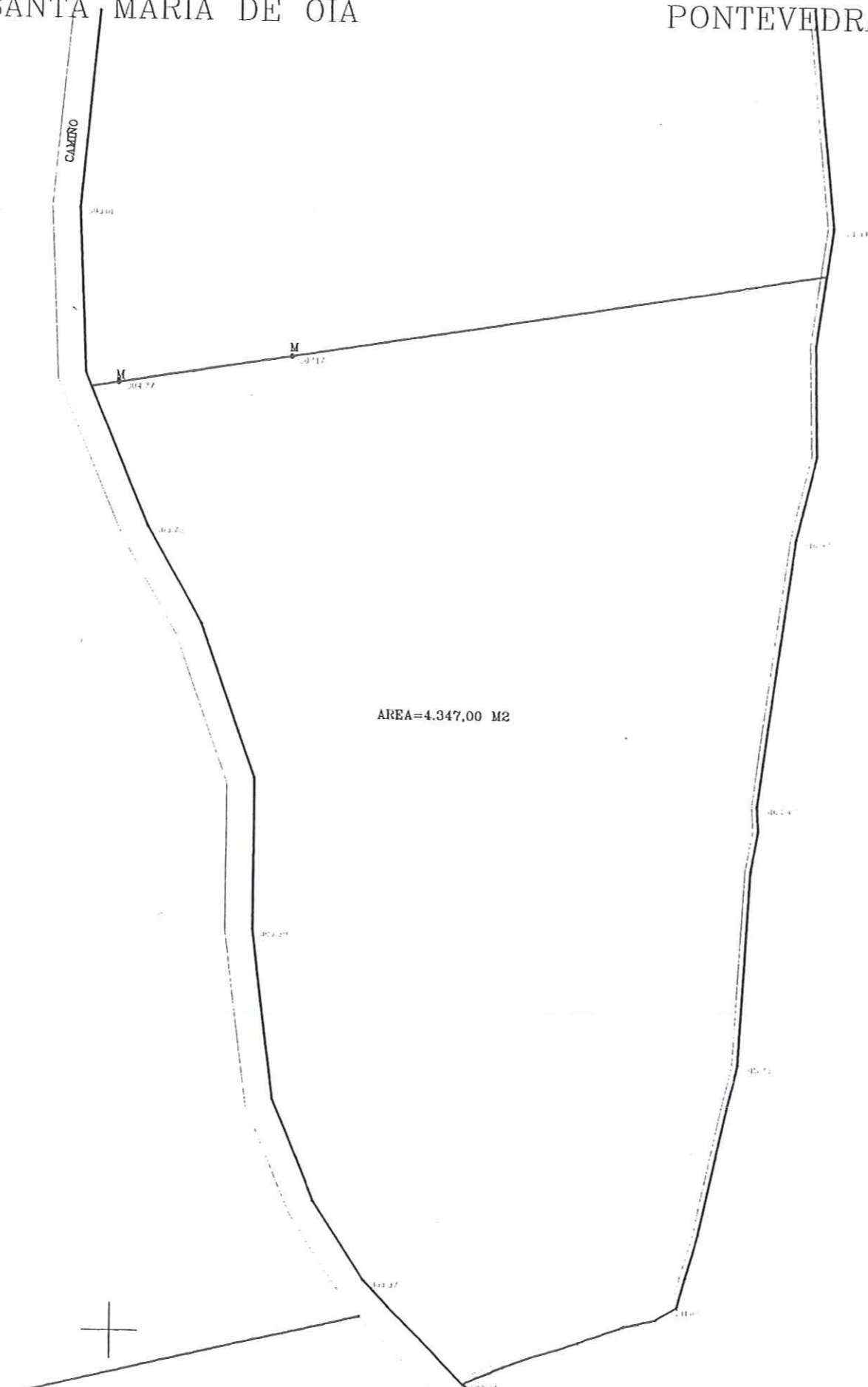
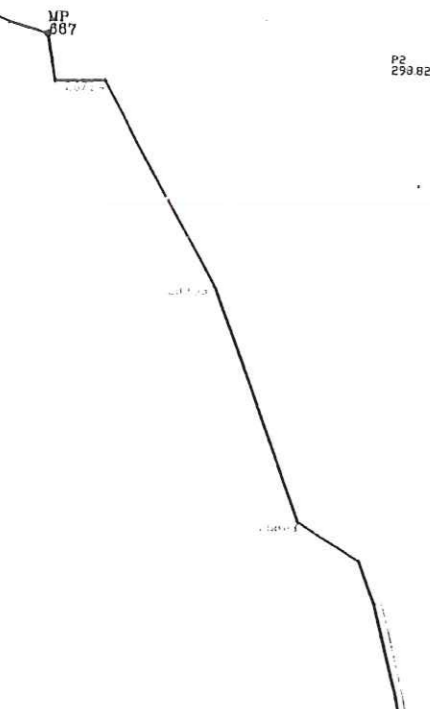

VI. ANUNCIOS**A) ADMINISTRACIÓN AUTONÓMICA****CONSELLERÍA DO MEDIO RURAL**

ANUNCIO do 10 de abril de 2024, do Xurado Provincial de Clasificación de Montes Veciñais en Man Común de Pontevedra, polo que se publica o acordo sobre o deslindamento parcial realizado entre as comunidades de montes veciñais en man común de Baredo (concello de Baiona) e Mougás (concello de Oia), ao respecto da estrema común dos seus montes (expediente DC22082).

Feitos:

Primeiro. O 28.9.2022 o presidente da comunidade de montes veciñais en man común (en diante, CMVMC) de Baredo presenta no rexistro electrónico da Xunta de Galicia co núm. de entrada 2022/2386036, solicitude de deslindamento entre a CMVMC de Baredo (Baiona) e a CMVMC de Mougás (Oia).

Os montes veciñais en man común (en diante, MVMC) afectados por este deslindamento son:

- MVMC de Montes de Baredo (ID Monte: 2457) da CMVMC de Baredo.
- MVMC de Mougás (ID Monte: 2932) da CMVMC de Mougás.

Segundo. Consta no expediente a seguinte documentación do deslindamento consono o artigo 53 da Lei 7/2012:

- Acta do apeo do deslindamento o 8.9.2022.
- Acta de conciliación entre as comunidades no Xulgado de Paz de Oia o 27.3.2023.
- Certificado do secretario da CMVMC de Baredo coa conformidade do presidente do 28.9.2022 da aprobación en Asemblea do 11.9.2022.
- Certificado do secretario da CMVMC de Mougás coa conformidade do 30.11.2022 presidente do da aprobación en Asemblea do 8.10.2022.
- Memoria descritiva co plano de deslindamento e cartografía en formato dixital no Datum ETRS89/UTM zona 29N EPSG: 25829. Asinado o 2.4.2023 pola enxeñeira técnica



forestal colexiada número 292 do COETF de Galicia. Constan emendas posteriores que corrixen a dita memoria.

• Informe de validación gráfica catastral con CSV: 008MTB4601J37VTD, 0PR4K2Q7N-7S1WM25 (para a comunicación da alteración catastral consonte o artigo 55.3 da Lei 7/2012), que polo principio de colaboración entre administracións deberá verificar a Xerencia Territorial de Catastro.

Terceiro. A liña de deslindamento proposta ten unha lonxitude de 3.753 metros, e está composta polos seguintes puntos:

Punto P01-x: 509.303,06 y: 4.660.463,60

Punto P02-x: 509.304,39 y: 4.660.417,74

Punto P03-x: 509.327,69 y: 4.660.099,71

Punto P04-x: 509.340,03 y: 4.660.030,45

Punto P05-x: 509.330,52 y: 4.659.965,32

Punto P06-x: 509.378,09 y: 4.659.932,53

Punto P07-x: 509.383,41 y: 4.659.884,86

Punto P08-x: 509.408,82 y: 4.659.855,51

Punto P09-x: 509.428,73 y: 4.659.747,16

Punto P10-x: 509.479,12 y: 4.659.689,32

Punto P11-x: 509.538,67 y: 4.659.507,41

Punto P12-x: 509.646,03 y: 4.659.445,79

Punto P13-x: 509.834,39 y: 4.659.329,70

Punto P14-x: 509.868,34 y: 4.659.295,16

Punto P15-x: 510.199,43 y: 4.659.280,23

Punto P16-x: 510.231,20 y: 4.659.122,07



Punto P17-x: 510.304,07 y: 4.658.875,77

Punto P18-x: 510.328,03 y: 4.658.630,55

Punto P19-x: 510.358,22 y: 4.658.421,34

Punto P20-x: 510.341,96 y: 4.658.337,56

Punto P21-x: 510.381,87 y: 4.658.244,30

Punto P22-x: 510.543,07 y: 4.658.263,64

Punto P23-x: 510.645,34 y: 4.658.313,66

Punto P24-x: 510.774,52 y: 4.658.431,49

Punto P25-x: 510.963,71 y: 4.658.447,57

Punto P26-x: 510.957,84 y: 4.658.357,52

Punto P27-x: 511.157,23 y: 4.658.289,97

Revisada a cartografía das resolucións de clasificación de ambos MVMC detéctase que existe colindancia entre ambos e considérase que non afecta terceiros propietarios.

O punto P01 invade a parcela de titularidade catastral particular 36036A00400910. Xustifícase polo fito situado xunto o muro que delimita a propiedade particular, polo que existe unha pequena desviación da cartografía catastral con respecto á realidade.

O punto P27 é o punto no que converxen a CMVMC de Bahiña, a CMVMC de Mougás e a CMVMC de Baredo e coincidente co punto P35 do expediente DC22083 (deslindamento entre a CMVMC de Baredo e CMVMC de Bahiña).

A liña de deslindamento non respecta a liña do Instituto Xeográfico Nacional entre os concellos de Baiona e Oia.

A liña de deslindamento produce modificacións na cartografía dos esbozos de clasificación das seguintes comunidades:

– CMVMC de Baredo: achega un pequeno axuste para pechar o punto P01 do deslindamento co resto do seu bosquexo. No punto P27 pecha o bosquexo tendo en conta o expediente DC22083.



– CMVMC de Mougás: achega uns pequenos axustes para pechar o punto P01 e o punto P027 co resto dos seus bosquexos.

O Servizo de Montes considera que a solicitude se axusta ao establecido no artigo 53, polo que propón a aprobación do deslindamento segundo a liña presentada.

Consideracións legais e técnicas:

Primeira. A presente resolución dítase de conformidade co disposto na Lei 39/2015, do 1 de outubro, do procedemento administrativo común das administracións públicas.

Segunda. O artigo 53 da Lei 7/2012, do 28 de xuño, de montes de Galicia, recolle o procedemento que hai que seguir no deslindamento entre montes veciñais en man común e establece que o Xurado Provincial de Clasificación de Montes Veciñais en Man Común, logo do exame da documentación presentada, ditará resolución que será publicada no *Diario Oficial de Galicia* e notificada ás comunidades interesadas.

De acordo cos feitos e consideracións legais e técnicas expostos, o Xurado por unanimidade dos seus membros,

ACORDA:

Aprobar o deslindamento parcial realizado entre a CMVMC de Baredo (Baiona) e a CMVMC de Mougás (Oia) respecto da súa estrema común nos termos indicados no feito terceiro.

Contra a presente resolución, que pon fin á vía administrativa, poderase interpoñer recurso de reposición con carácter potestativo perante o Xurado Provincial de Clasificación de Montes Veciñais en Man Común de Pontevedra no prazo dun mes, ou ben interpoñer directamente recurso contencioso-administrativo perante o Xulgado do Contencioso-Administrativo de Pontevedra no prazo de dous meses contados desde o día seguinte ao da presente notificación, de acordo co disposto no artigo 123 e 124 da Lei 39/2015, do 1 de outubro, do procedemento administrativo común das administracións, e nos artigos 8 e 46 da Lei 29/1998, do 13 de xullo, reguladora da xurisdición contencioso-administrativa.

Pontevedra, 10 de abril de 2024

Antonio Crespo Iglesias
Presidente do Xurado Provincial de Clasificación
de Montes Veciñais en Man Común de Pontevedra



509500

510000

510500

511000

4660499

4659999

4659499

4658999

4658499

4657999

4660499

4659999

4659499

4658999

4658499

4657999

Punto	X	Y
P01	509303,06	4660463,60
P02	509304,39	4660417,74
P03	509327,69	4660099,71
P04	509340,03	4660030,45
P05	509330,52	4659965,32
P06	509378,09	4659932,53
P07	509383,41	4659884,86
P08	509408,82	4659855,51
P09	509428,73	4659747,16
P10	509479,12	4659689,32
P11	509538,67	4659507,41
P12	509646,03	4659445,79
P13	509834,39	4659329,70
P14	509868,34	4659295,16
P15	510199,43	4659280,23
P16	510231,20	4659122,07
P17	510304,07	4658875,77
P18	510328,03	4658630,55
P19	510358,22	4658421,34
P20	510341,96	4658337,56
P21	510381,87	4658244,30
P22	510543,07	4658263,64
P23	510645,34	4658313,66
P24	510774,52	4658431,49
P25	510963,71	4658447,57
P26	510957,84	4658357,52
P27	511157,23	4658289,97

CMVMC DE BAREDO

CMVMC DE MOUGÁS

DC22082 BAREDO - MOUGÁS

- Puntos de deslindamento
- Liña de deslindamento
- Concellos IGN

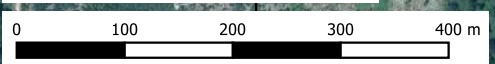

Deslindamento entre a CMVMC de Baredo (Baiona) e a CMVMC de Mougás (Oia)

XEFACTURA TERRITORIAL DE PONTEVEDRA
SERVIZO DE MONTES

ETRS89/UTM zona 29N. EPSG:25829
Escala 1:7.000

SETEMBRO-3
2023

509500

510000

510500

511000

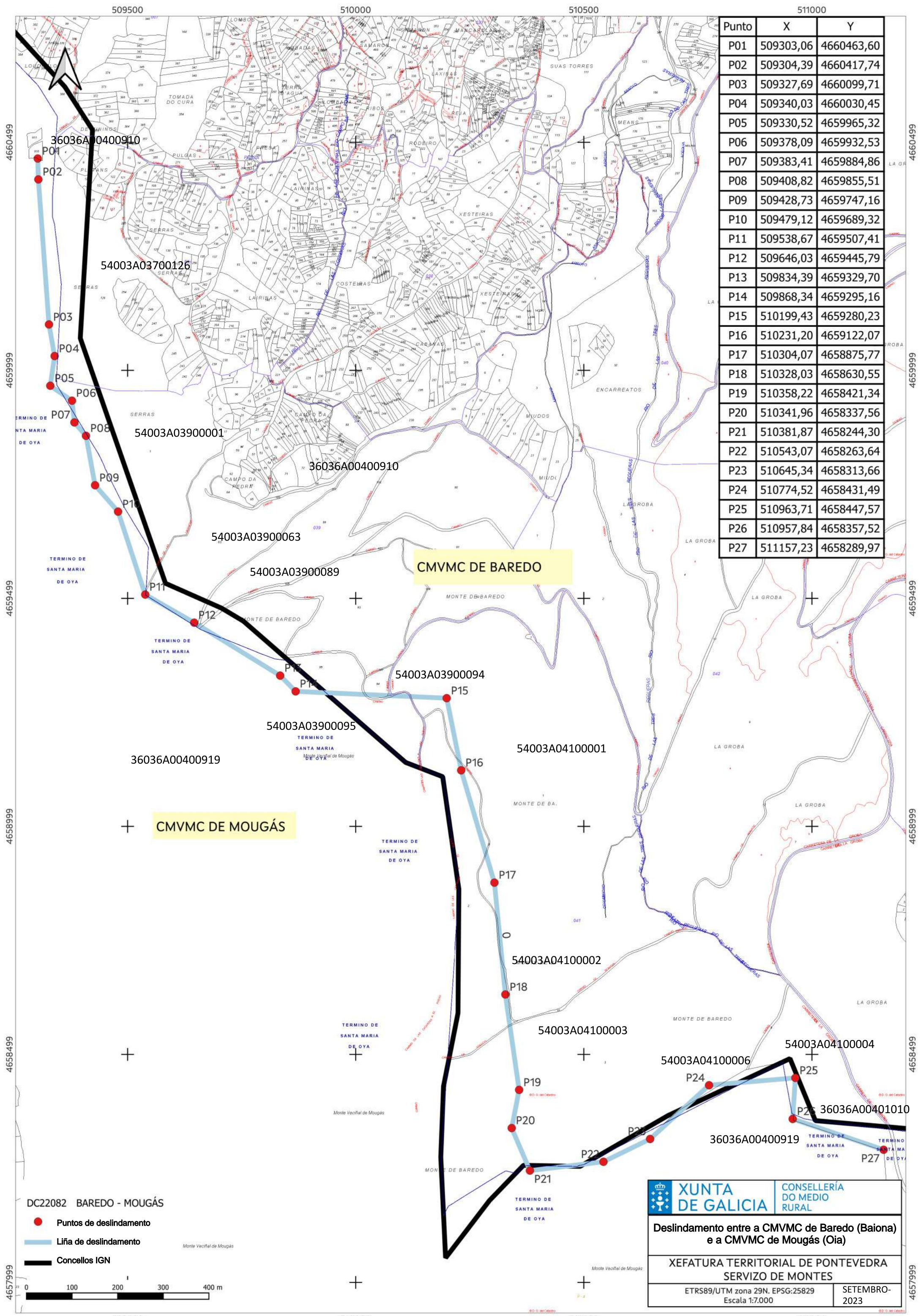

Punto	X	Y
P01	509303,06	4660463,60
P02	509304,39	4660417,74
P03	509327,69	4660099,71
P04	509340,03	4660030,45
P05	509330,52	4659965,32
P06	509378,09	4659932,53
P07	509383,41	4659884,86
P08	509408,82	4659855,51
P09	509428,73	4659747,16
P10	509479,12	4659689,32
P11	509538,67	4659507,41
P12	509646,03	4659445,79
P13	509834,39	4659329,70
P14	509868,34	4659295,16
P15	510199,43	4659280,23
P16	510231,20	4659122,07
P17	510304,07	4658875,77
P18	510328,03	4658630,55
P19	510358,22	4658421,34
P20	510341,96	4658337,56
P21	510381,87	4658244,30
P22	510543,07	4658263,64
P23	510645,34	4658313,66
P24	510774,52	4658431,49
P25	510963,71	4658447,57
P26	510957,84	4658357,52
P27	511157,23	4658289,97

CMVMC DE BAREDO

CMVMC DE MOUGÁS

DC22082 BAREDO - MOUGÁS

- Puntos de deslindamento
- Liña de deslindamento
- Concellos IGN

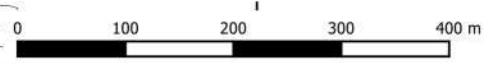

XUNTA DE GALICIA

CONSELLERÍA DO MEDIO RURAL

Deslindamento entre a CMVMC de Baredo (Baiona) e a CMVMC de Mougás (Oia)

**XEFATURA TERRITORIAL DE PONTEVEDRA
SERVIZO DE MONTES**

ETRS89/UTM zona 29N. EPSG:25829
Escala 1:7.000

SETEMBRO-2023

4657999

4657999

4658999

4658999

4659999

4659999

4660499

4660499

509500

510000

510500

511000

VI. ANUNCIOS**A) ADMINISTRACIÓN AUTONÓMICA****CONSELLERÍA DO MEDIO RURAL**

ANUNCIO do 3 de setembro de 2025, do Xurado Provincial de Clasificación de Montes Veciñais en Man Común de Pontevedra, polo que se publica a resolución que aproba o deslindamento parcial realizado entre as comunidades de montes veciñais en man común (CMVMC) de Belesar (Baiona) e Mougás (Oia) (expediente DC22018).

O Xurado Provincial de Clasificación de Montes Veciñais en Man Común de Pontevedra resolveu na súa reunión do 23.7.2025 aprobar o deslindamento parcial entre as comunidades de montes veciñais en man común (CMVMC) de Belesar (Baiona) e Mougás (Oia), con base nos seguintes feitos e consideracións técnicas.

Antecedentes e consideracións técnicas:

Primeiro. O 21.9.2022, o presidente da CMVMC de Mougás presenta solicitude de deslindamento entre a CMVMC de Belesar (Baiona) e a CMVMC de Mougás (Oia). Os montes veciñais en man común (en diante, MVMC) afectados por este deslindamento son:

- MVMC de Montes de Belesar (ID: 2459) da CMVMC de Belesar.
- MVMC de Mougás (ID: 2932) da CMVMC de Mougás.

Consta no expediente a seguinte documentación do deslindamento consonte o artigo 53 da Lei 7/2012, do 28 de xuño, de montes de Galicia (LMG):

- Acta do apeo do deslindamento do 8.9.2022.
- Acta de conciliación número 11/2023 entre as comunidades no Xulgado de Paz de Baiona do 4.5.2023.
- Certificado do 20.2.2024 da secretaria da CMVMC de Belesar coa conformidade do presidente da aprobación na Asemblea Xeral do 17.9.2022.
- Certificado do 22.2.2024 da secretaria da CMVMC de Mougás coa conformidade do presidente da aprobación na Asemblea Xeral do 30.9.2023.



– Memoria descriptiva e cartografía en formato dixital no datum ETRS89/UTM zona 29N EPSG: 25829. Asinado o 21.9.2022 polo enxeñeiro técnico forestal colexiado número 712 do COETF de Galicia. Achégase a maiores uns anexos, a memoria e os planos.

– Informes de validación gráfica catastral con CSV: 39XBXEE58YAAH7KM e ESX-8P30AHWCF896E.

Segundo. A liña de deslindamento proposta ten unha lonxitude de 2.071 metros e está composta polos seguintes puntos:

Punto 01: x: 513.300,55; y: 4.658.444,91

Punto 02: x: 513.375,97; y: 4.658.147,12

Punto 03: x: 513.370,82; y: 4.657.988,59

Punto 04: x: 513.526,65; y: 4.657.767,29

Punto 05: x: 513.776,74; y: 4.657.717,69

Punto 06: x: 513.832,18; y: 4.657.580,02

Punto 07: x: 513.914,03; y: 4.657.472,73

Punto 08: x: 513.906,80; y: 4.657.340,66

Punto 09: x: 513.992,01; y: 4.657.105,49

Punto 10: x: 513.983,46; y: 4.657.060,41

Punto 11: x: 513.946,40; y: 4.656.956,84

Punto 12: x: 513.934,24; y: 4.656.923,31

Punto 13: x: 513.847,74; y: 4.656.747,92

Punto 14: x: 513.786,85; y: 4.656.681,30

No traballo de gabinete establécense catro puntos de deslindamento secundarios para respectar o dominio público da estrada EP2202.

Punto 11.1: x: 513.945,15; y: 4.656.953,40

Punto 12.1: x: 513.933,93; y: 4.656.922,69



Punto 12.2: x: 513.911,37; y: 4.656.876,95

Punto 12.3: x: 513.897,43; y: 4.656.848,67

O deslindamento está formado por 3 tramos:

– Tramo 1: do punto 01 ao punto 11.

– Tramo 2: do punto 12.1 ao punto 12.2.

– Tramo 3: do punto 12.3 ao punto 14.

Revisada a cartografía das resolucións de clasificación de ambos os MVMC detéctase que existe colindancia entre ambos e considérase que o deslindamento non afecta terceiros propietarios.

A liña do deslindamento non é coincidente coa liña do Instituto Xeográfico Nacional entre os concellos de Baiona e Oia e produce modificacións na cartografía dos esbozos de clasificación das seguintes comunidades:

– CMVMC de Mougás: realízase un axuste para pechar o punto inicial e final do deslindamento coa cartografía existente.

– CMVMC de Belesar: o Servizo de Montes realiza de oficio un axuste desde o punto inicial (01) co punto P01 do expediente DC22128 (deslindamento entre a CMVMC de Belesar e a CMVMC de Bahiña) e desde o punto final (14) co punto P012 do expediente DC22093 (deslindamento entre a CMVMC de Belesar e a CMVMC de Viladesuso).

O Servizo de Montes considera que a solicitude se axusta ao establecido no artigo 53 da LMG, polo que propón a aprobación polo Xurado do deslindamento segundo a liña presentada.

Cuarto. O artigo 53 da LMG establece que o Xurado Provincial de Clasificación de Montes Veciñais en Man Común, logo do exame da documentación presentada, ditará resolución que será publicada no *Diario Oficial de Galicia* e notificada ás comunidades interesadas.



Á vista do exposto, este xurado

RESOLVE:

Aprobar o deslindamento parcial entre as CMVMC de Belesar (Baiona) e Mougás (Oia), nos termos antes indicados.

Contra esta resolución, que pon fin á vía administrativa, poderase interpoñer recurso de reposición ante o Xurado Provincial de Clasificación de Montes Veciñais en Man Común de Pontevedra no prazo dun mes de acordo co disposto nos artigos 123 e 124 da LPAC; ou ben interpoñer directamente recurso contencioso-administrativo ante o xulgado do contencioso-administrativo no prazo de dous meses de acordo cos artigos 8 e 46 da LXCA.

Pontevedra, 3 de setembro de 2025

Antonio Crespo Iglesias
Presidente do Xurado Provincial de Clasificación
de Montes Veciñais en Man Común de Pontevedra



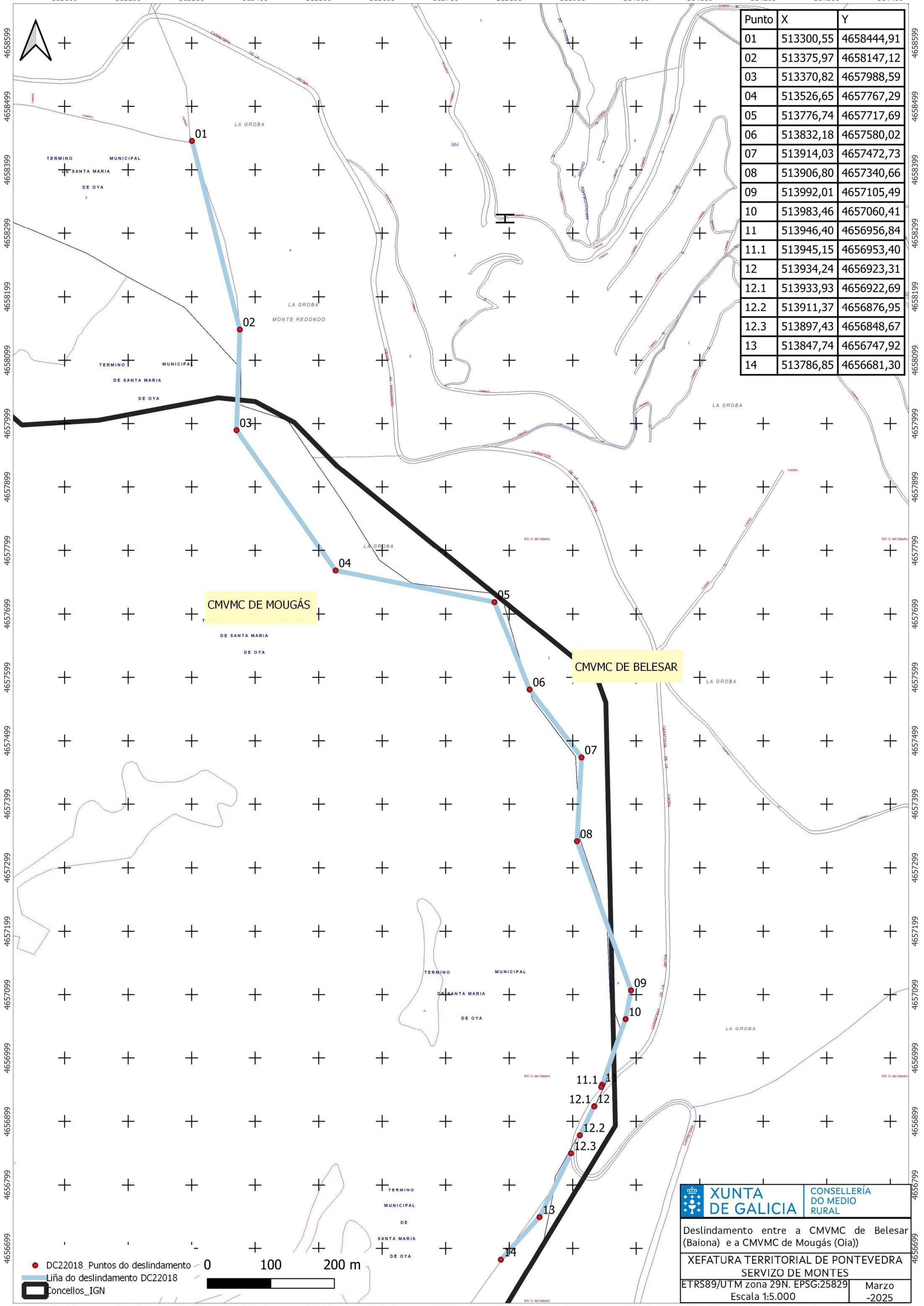

Punto	X	Y
01	513300,55	4658444,91
02	513375,97	4658147,12
03	513370,82	4657988,59
04	513526,65	4657767,29
05	513776,74	4657717,69
06	513832,18	4657580,02
07	513914,03	4657472,73
08	513906,80	4657340,66
09	513992,01	4657105,49
10	513983,46	4657060,41
11	513946,40	4656956,84
11.1	513945,15	4656953,40
12	513934,24	4656923,31
12.1	513933,93	4656922,69
12.2	513911,37	4656876,95
12.3	513897,43	4656848,67
13	513847,74	4656747,92
14	513786,85	4656681,30

CMVMC DE MOUGÁS

CMVMC DE BELESAR

● DC2018 Puntos do deslindamento
 — Liña do deslindamento DC2018
 Concellos_IGN

0 100 200 m

XUNTA DE GALICIA | **CONSELLERÍA DO MEDIO RURAL**

Deslindamento entre a CMVMC de Belesar (Baiona) e a CMVMC de Mougás (Oia)

XEFAATURA TERRITORIAL DE PONTEVEDRA
 SERVIZO DE MONTES

ETRS89/UTM zona 29N. EPSG:25829 | Marzo -2025

Escala 1:5.000