



**GOBIERNO CIVIL
DE
PONTEVEDRA**

**JURADO PROVINCIAL DE MONTES
VECINALES EN MANO COMUN**

N.º _____	RI.º _____
-----------	------------

Asistentes:
Presidente: Excmo. Sr. Don Virginio Fuentes
Martínez, Gobernador Civil.

Vicepresidente: Ilmo. Sr. Don Manuel Lan-
deiro Piñeiro.

Vocales:
Don Miguel A. Delmas y Pérez de Salcedo.
Don José Casal Pereira.
Don Ricardo García Borregón.
Don José L. de la Torre Nieto.
Don Pedro Rial López.
Don Juan Rodríguez Vicente.
Don José Rodríguez Trigo.
Don Manuel Campos Diego.
Don José A. Pérez González.
Don José M. Martínez Pulido.

Secretario: Don Manuel Esquieta Fernández.)

En la Ciudad de Pon

tevedra, siendo las dieci-

siete treinta horas del día

veintiocho de enero de mil

novecientos ochenta y tres,

---oOo---

con asistencia de los señores que al margen se expresanⁿ, se reunió el

Jurado Provincial de Montes Vecinales en Mano Común, con objeto de estu-

diar la clasificación del monte que se indica, sito en el término muni-

cipal de SANTA MARIA DE OYA, y

.../...



GOBIERNO CIVIL
de
PONTEVEDRA

E/F/E.

JURADO PROVINCIAL DE MONTES
VECINALES EN MANO COMUN

N.º _____	RI.º _____
-----------	------------

Excmo. r.º:

RESULTANDO: Que por la Administración Forestal han sido realizados expedientes de investigación de 6 montes radicados en el Ayuntamiento de Santa María de Oya, entre los que figura el que se describe de la forma siguiente:

Nombre del monte: MONTES DE OYA.
Cabida: 485 Has.
Límites:
Norte: Término y montes de Pedornes.
Este: Montes de Burgueira y Loureza.
Sur: Término municipal de El Rosal.
Oeste: Océano Atlántico.

RESULTANDO: Que por el Jurado Provincial de Montes Vecinales en Mano Común en sesión celebrada el día 10 de noviembre de 1981, se acordó iniciar los trámites para la clasificación de 6 montes radicados en el Ayuntamiento de Santa María de Oya.

RESULTANDO: Que por providencia del Instructor se ha solicitado del Sr. Registrador de la Propiedad de Tuy la anotación preventiva del monte a que se refiere la presente propuesta.

RESULTANDO: Que la iniciación del expediente se comunicó al Ayuntamiento y a la Cámara Agraria local de Santa María de Oya, así como a todos los vecinos interesados en el monte, y que se publicó a estos efectos en el Boletín Oficial de la provincia núm. 28 de fecha 4 de febrero de 1982, concediéndose un plazo de 60 días para formular alegaciones.

RESULTANDO: Que ni el Ayuntamiento ni la Cámara Agraria Local de Oya se han personado en los expedientes.

RESULTANDO: Que las Comisiones convocadas para dar información manifiestan:

- a) Los de Burgueira, que en la parroquia hay diversos montes que responden a los nombres de Areiro, Castelo y Magdalena que fueron disfrutados en mano común por los vecinos desde tiempo inmemorial, considerando que todos los vecinos de la parroquia tienen derecho a los beneficios del monte.
- b) Los de Loureza hacen manifestaciones análogas a los de Burgueira en lo que se refiere a los montes Valga, Lousado y Cerro Coruto.
- c) Los de Mougás formulan alegaciones idénticas a los de las dos parroquias anteriores en lo que se refiere a los montes Mariñas Outeiro, Blandariz Certado y Pousadairo.
- d) Los de Oya manifiestan que poseen y disfrutan de los montes Castro Bicaludo, Mariñas y Porgüelles, en su calidad del común de la parroquia.
- e) De manera análoga los vecinos de Pedornes en lo que se refiere al monte comunal de Penizas, dicen que poseen y disfrutan del monte desde tiempo inmemorial.
- f) Que en Villadesuso tienen los montes Fousiño y Faro que disfrutaban los vecinos de la parroquia.

RESULTANDO: Que el monte objeto de la presente propuesta está inscrito en el Registro de la Propiedad y en el Catálogo de Utilidad Pública.

GOBIERNO CIVIL
DE
PONTEVEDRA

JURADO PROVINCIAL DE MONTES
VECINALES EN MANO COMÚN

N.º _____ R.º _____

RESULTANDO: Que en la relación de montes exceptuados de la desamortización del año 1844, figuran los montes de Santa María de Oya por ser montes del común.

RESULTANDO: Que los montes de las parroquias del Ayuntamiento de Oya figuran en la relación de los exceptuados de la desamortización.

RESULTANDO: Que los vecinos de Barado reclaman montes en el término municipal de Oya.

VISTOS: La Ley de Montes Vecinales en Mano Común de 11 de noviembre de 1980 y el Reglamento para su aplicación en lo que no se oponga a esta Ley; la Ley de Procedimiento Administrativo y disposiciones concordantes.

CONSIDERANDO: Que el artículo 1 de la Ley de 11 de noviembre de 1980 de Montes Vecinales en Mano Común, incluye como tales a aquellos montes que con independencia de su origen vengan aprovechándose consuetudinariamente en régimen de comunidad.

CONSIDERANDO: Que el artículo 2 de la misma Ley de Montes Vecinales en Mano Común establece que no será obstáculo para su clasificación como vecinales en mano común el que esos montes estén incluidos en Catálogos, Inventarios o Registros con asignación de titularidad.

CONSIDERANDO: A mayor abundamiento, que tales inscripciones e inclusiones a favor de los Ayuntamientos fueron debidas en gran parte a la necesidad de que tales montes fuesen inscritos en los correspondientes registros y la única Entidad con personalidad jurídica era el propio Ayuntamiento, por lo que las inscripciones fueron efectuadas a su nombre, como única Entidad que ostentaba la representación de los vecinos.

CONSIDERANDO: Que el supuesto presente incide plenamente en el ámbito de la Ley de Montes Vecinales en Mano Común cuya finalidad esencial, como reitera su preámbulo, es la de legalizar la situación en la que se encuentran los montes de distintos núcleos vecinales no constituidos como Entidades municipales cuyo aprovechamiento correspondía a determinadas personas ligadas o no por vínculos administrativos de vecindad existentes en varias provincias, que vienen transcurriendo por vías de anormalidad, careciendo de una regulación precisa, regulación que ahora está constituida por la Ley de Montes Vecinales que al otorgar a tales núcleos la personalidad jurídica y permite compatibilizar su aprovechamiento con las facultades reconocidas a la Administración, tanto en lo que concierne a la vinculación de tales montes con los Ayuntamientos como a las atribuciones que a la Administración Forestal del Estado le corresponden, encaminadas a garantizar su adecuada explotación.

CONSIDERANDO: Que a los vecinos de Barado les fué reconocido como de mano común un monte de 396 Has de superficie, que tiene antecedentes en el Catálogo de Utilidad Pública de 1901, en el que se asignan linderos, citando entre éstos el Partido Judicial de Tuy, es decir el Ayuntamiento de Oya; sin que por otra parte se aporten documentos que justifiquen ni aclaren sus verdaderas pretensiones.

GOBIERNO CIVIL

DE

PONTEVEDRA

**JURADO PROVINCIAL DE MONTES
VECINALES EN MANO COMUN**

N.º	R.º
-----	-----

En su virtud, el Jurado Provincial de Montes Vecinales en Man-
no Común, acuerda

QUE DEBE CLASIFICAR Y CLASIFICA COMO MONTE VICINAL EN MANO CO-
MUN EL MONTE DENOMINADO SANTA MARIA DE OYA
TAL Y COMO SE DESCRIBE EN EL PRIMER PÁRRAFO DE ESTA RESOLUCION, COMO
DE PROPIEDAD DE LOS VECINOS DE LA PARROQUIA DE SANTA MARIA DE OYA
DEL TERMINO MUNICIPAL DE SANTA MARIA DE OYA, POR JUNTA
LOS REQUISITOS EXIGIDOS POR EL ARTICULO PRIMERO DE LA LEY Y SEGUNDO DEL
REGLAMENTO DE MONTES VECINALES EN MANO COMUN.

La presente RESOLUCION podrá ser impugnada ante la Jurisdic-
ción ordinaria si procede, o en vía contencioso-administrativa ante la
Sala correspondiente de la Audiencia Territorial de La Coruña en el pla-
zo de dos meses, previo el de reposición ante este Jurado en el plazo
de un mes a contar desde la notificación de la presente RESOLUCION.

Y para que conste, surta efectos y en cumplimiento de lo dis-
puesto en el párrafo segundo del artículo veinticuatro del Reglamento
de Montes Vecinales en Mano Común, se firma la presente RESOLUCION por
los miembros del Jurado que asistieron a la sesión.

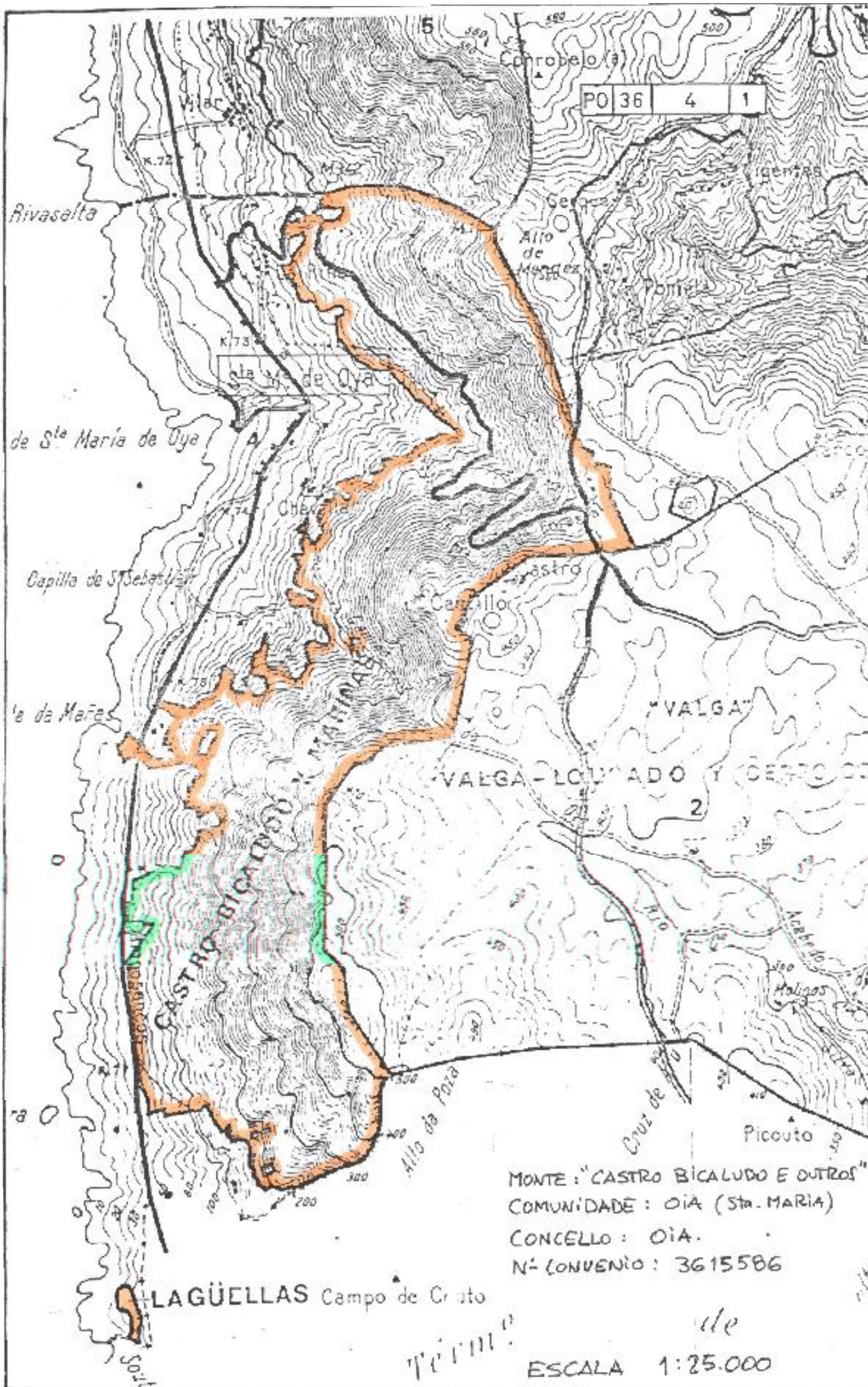

VI. ANUNCIOS**A) ADMINISTRACIÓN AUTONÓMICA****CONSELLERÍA DO MEDIO RURAL**

ANUNCIO do 8 de setembro de 2025, do Xurado Provincial de Clasificación de Montes Veciñais en Man Común de Pontevedra, polo que se publica a resolución que aproba o deslindamento parcial realizado entre as comunidades de montes veciñais en man común (CMVMC) de Burgueira e Oia (Oia) (expediente DC22069).

O Xurado Provincial de Clasificación de Montes Veciñais en Man Común de Pontevedra resolveu na súa reunión do 23.7.2025 aprobar o deslindamento parcial entre as comunidades de montes veciñais en man común (CMVMC) de Burgueira e Oia (Oia), con base nos seguintes feitos e consideracións técnicas.

Antecedentes e consideracións técnicas:

Primeiro. O 28.9.2022, o presidente da CMVMC de Burgueira presenta solicitude de deslindamento entre a CMVMC de Burgueira e a CMVMC de Oia ambas situadas no concello de Oia.

Os montes veciñais en man común (en diante, MVMC) afectados por este deslindamento son:

- MVMC de Burgueira (ID: 2930) da CMVMC de Burgueira.
- MVMC de Oia (ID: 2933) da CMVMC de Oia.

Consta no expediente a seguinte documentación do deslindamento consonte o artigo 53 da Lei 7/2012, do 28 de xuño, de montes de Galicia (LMG):

- Acta do apeo do deslindamento do 13.9.2022.
- Acta de conciliación entre as comunidades no Xulgado de Paz de Oia do 2.2.2023.
- Certificado do 2.4.2024 do secretario da CMVMC de Burgueira coa conformidade do presidente da aprobación na Asemblea Xeral do 25.9.2022.
- Certificado do 2.4.2024 do secretario da CMVMC de Oia coa conformidade do presidente da aprobación na Asemblea Xeral do 17.12.2022.



– Memoria descriptiva co plano de deslindamento e cartografía en formato dixital no datum ETRS89/UTM zona 29N EPSG: 25829. Asinado o 26.5.2023 pola enxeñeira técnica forestal colexiada núm. 740 do COETF de Galicia.

– Informes de validación gráfica catastral con CSV: QHTJEBCN779FJVYZ (inclúe o deslindamento DC22069 e o deslindamento DC22070 no tramo entre o punto P01 e o punto P08).

Segundo. A liña de deslindamento proposta ten unha lonxitude de 1.685 metros, e está composta polos seguintes puntos:

Punto P01 - x: 511.528,00 y: 4.650.983,00

Punto P02 - x: 511.556,00 y: 4.650.824,00

Punto P03 - x: 511.751,00 y: 4.650.432,99

Punto P04 - x: 511.864,00 y: 4.650.016,00

Punto P05 - x: 511.895,00 y: 4.64.9853,00

Punto P06 - x: 511.958,00 y: 4.649.831,00

Punto P08 - x: 512.038,00 y: 4.64.9751,00

Punto P09 - x: 512.038,00 y: 464.9576,00

Punto P10 - x: 512.138,84 y: 464.9350,88

Revisada a cartografía das resolucións de clasificación de ambos os MVMC detéctase que existe colindancia entre ambos e considérase que o deslindamento non afecta terceiros propietarios.

O punto P10 é coincidente co punto P01 do expediente DC22070 (deslindamento entre a CMVMC de Burgueira e a CMVMC de Loureza), polo que no dito punto converxen a CMVMC de Oia, a CMVMC de Burgueira e a CMVMC de Loureza.

O deslindamento está formado por dous tramos:

– Tramo 1: do punto P01 ao punto P06.

– Tramo 2: do punto P08 ao punto P10.



A liña do deslindamento produce modificacións na cartografía dos esbozos de clasificación das seguintes comunidades:

– CMVMC de Burgueira: desde o punto inicial (P01), o Servizo de Montes de oficio realiza un axuste respectando o esbozo de clasificación da CMVMC de Pedornes e no punto final (P10) o axuste é coincidente co deslindamento DC22070.

– CMVMC de Oia: a comunidade achega un axuste para que o deslindamento sexa coincidente no punto inicial e final coa cartografía existente.

O Servizo de Montes considera que a solicitude se axusta ao establecido no artigo 53 da LMG, polo que propón a aprobación polo Xurado do deslindamento segundo a liña presentada.

Terceiro. O artigo 53 da LMG establece que o Xurado Provincial de Clasificación de Montes Veciñais en Man Común, logo do exame da documentación presentada, ditará resolución que será publicada no *Diario Oficial de Galicia* e notificada ás comunidades interesadas.

Á vista do exposto, este xurado

RESOLVE:

Aprobar o deslindamento parcial entre as CMVMC de Burgueira e Oia (Oia), nos termos antes indicados.

Contra esta resolución, que pon fin á vía administrativa, poderase interpoñer recurso de reposición ante o Xurado Provincial de Clasificación de MVMC de Pontevedra no prazo dun mes de acordo co disposto nos artigos 123 e 124 da LPAC; ou ben interpoñer directamente recurso contencioso-administrativo ante o xulgado do contencioso-administrativo no prazo de dous meses de acordo cos artigos 8 e 46 da LXCA.

Pontevedra, 8 de setembro de 2025

Antonio Crespo Iglesias
Presidente do Xurado Provincial de Clasificación
de Montes Veciñais en Man Común de Pontevedra



Punto	X	Y
P01	511528,00	4650983,00
P02	511556,00	4650824,00
P03	511751,00	4650432,99
P04	511864,00	4650016,00
P05	511895,00	4649853,00
P06	511958,00	4649831,00
P08	512038,00	4649751,00
P09	512038,00	4649576,00
P10	512138,84	4649350,88



- Puntos do deslindamento
- Liña do deslindamento
- Liña Concellos_IGN



XUNTA DE GALICIA **CONSELLERÍA DO MEDIO RURAL**

Deslindamento entre a CMVMC de Burgueira (Oia) e a CMVMC de Oia (Oia)

XEFATURA TERRITORIAL DE PONTEVEDRA
SERVIZO DE MONTES

ETRS89/UTM zona 29N. EPSG:25829 FEBREIRO -2025
Escala 1:5.000