



GOBIERNO CIVIL
DE
PONTEVEDRA

E/F/E. JURADO PROVINCIAL DE MONTES
VECINALES EN MANO COMUN

N.º _____

RE.º 5-11-2

Don TOMAS FERNANDEZ DOCTOR, Secretario del Jurado Provincial de Montes Vecinales en Mano Común de Pontevedra,

CERTIFICA: Que la presente fotocopia es fiel reflejo del acuerdo de clasificación del monte que se menciona.

Asistentes:

Presidente: Excmo. Sr. Gobernador Civil

Don Faustino Ramos Díez.

Vicepresidentes: Don Manuel Landeiro Piñeiro.

Vocales:

Don José Luis de la Torre Nieto.

Don Luis Solano Aguayo.

Don José Casal Pereira.

Don Miguel A. Delmas y Pérez de Salcedo.

Don Pedro Rial López.

Don Víctor Soto Bello.

Don Ricardo García Borregón.

Don Casimiro Fernández Otero.

Don Alejo Rial Fraguera.

Don Manuel Rial Fraguero.

Don Baldomero Ferreira Camiña.

Secretario: Don Tomás Fernández Doctor.

En la Ciudad de

Pontevedra, siendo las -

diecisiete horas del día

trece de noviembre de mil

novecientos setenta y nue

ve, con asistencia de los

señores que al margen se -

---oOo---

expresan, se reunió el Jurado Provincial de Montes Vecinales en Mano Común, con objeto de estudiar la clasificación del monte que se indica, sito en el término municipal de PAZOS DE BORBÉN, y

RESULTANDO: Que por la Administración Forestal han sido realizados expedientes de investigación de 8 montes radicados en el Ayuntamiento de Pazos de Borbén, entre los que figura el denominado Montes de Cepeda que se describe de la forma siguiente:

Nombre del monte: MONTES DE CEPEDA.

Cabida: 246 Has.

Límites:

Norte: Montes de Amoedo.

Este: Montes de Borbén.

Sure: Montes de Nospereira.

Oeste: Término municipal de Redondela.

RESULTANDO: Que por el Jurado Provincial de Montes Vecinales en Mano Común en sesión celebrada el día 7 de mayo de 1979, se acordó iniciar los trámites para la clasificación de 8 montes radicados en el Ayuntamiento de Pazos de Borbén.

RESULTANDO: Que por providencia del Instructor se ha solicitado del Sr. Registrador de la Propiedad de Redondela la anotación preventiva del monte a que se refiere la presente resolución.

RESULTANDO: Que la iniciación del expediente se comunicó al Ayuntamiento y a la Cámara Agraria Local de Pazos de Borbén, así como a todos los vecinos interesados en el monte, y que se publicó a éstos efectos en el Boletín Oficial de la Provincia núm. 113 de fecha 28 de mayo de 1979, concediéndose un plazo de 60 días para formular alegaciones.

RESULTANDO: Que el Ayuntamiento de Pazos de Borbén se ha personado en el expediente con escrito al que se adjunta acuerdo de la Corporación, en los que se exponen los deseos de la misma de que se excluyan de la declaración 141.331 m² sitios en la parroquia de Amoeiro, que están gravados con arrendamientos y enajenaciones hechas por el Ayuntamiento, que gozan del carácter de bienes de propios y que en su día pueden ser útiles a efectos de poder servir servicios de interés general al municipio, o ser objeto de una adecuada urbanización.

RESULTANDO: Que la Cámara Agraria Local no se personó en el expediente.

RESULTANDO: Que las comunidades vecinales se han personado en los expedientes con arreglo al siguiente detalle:

- a) Los de Amoeiro, aporta copia de tres documentos que obran en el archivo de la Excm. Diputación y que son: la relación de montes que sirven de base para que no fueran enajenados en virtud de las leyes desamortizadoras; copia del expediente instruido reclamando la excepción de venta de los montes comunales y un anexo al mismo.
- b) Los de la parroquia de Borbén-Mosteiro, se interesan por la clasificación de sus montes, así como también los vecinos del lugar de Borbén.
- c) Los de Cepeda, aportan copia del Libro Real de Legos en el que se ditan los bienes del Común, así como también análogos documentos procedentes del Archivo Provincial que presentaron los vecinos de Amoeiro.
- d) Los vecinos de la Herada manifiestan su deseo de acogerse a lo dispuesto en la Ley y Reglamento de montes en mano común, para que se clasifiquen los montes que disfrutan.
- e) Los de Nespereira interesan la clasificación, aportando copias de los documentos que obran en el Archivo Histórico y en el de la Diputación, como pruebas de que sus montes son del común de vecinos.
- f) Los de Pazos de Borbén interesan en escrito la clasificación de sus montes.

RESULTANDO: Que el monte objeto de esta resolución está por lo menos en parte inscrito en el Registro de la Propiedad.

RESULTANDO: Que el monte que nos ocupa está por lo menos en parte catalogado como de Utilidad Pública.

VISTOS: La Ley de Montes Vecinales en Mano Común de 27 de julio 1968 y el Reglamento para su aplicación aprobado por Decreto 569/1970 de 26 de febrero; la Ley de Procedimiento Administrativo y disposiciones concordantes.

CONSIDERANDO: Que el artículo 1 de la Ley de 27 de julio de 1968 de Montes Vecinales en Mano Común incluye como tales a aquellos montes que con independencia de su origen vengán aprovechándose consuetudinariamente en régimen de comunidad.

GOBIERNO CIVIL
DE
PONTEVEDRA

JURADO PROVINCIAL DE MONTES
VECINALES EN MANO COMÚN

N.º _____

Rf.º 5-11-2

RESULTANDO: Que en la relación de montes de la provincia de Pontevedra del año 1847 figuran los de las parroquias de Pazos de Borbeñ como de propiedad correspondiente del común de vecinos,

CONSIDERANDO: Que es justificada la petición del Ayuntamiento de que se excluya de la clasificación, dado su estado y aprovechamiento la parcela de 141.331 m² sita en la parroquia de Amcedo, sin que se deba excluir ninguna otra dado su actual aprovechamiento, sin que por otra parte en su día, cualquier parcela de los montes que se declararan como de "mano común", podrá ser objeto de ser destinada a cualquier uso de interés público o social, de acuerdo con lo dispuesto en la propia Ley de Montes Vecinales en Mano Común o de cualquier otra y concretamente la Ley del Suelo.

CONSIDERANDO: Que el artículo 2 de la misma Ley de Montes Vecinales establece que no será obstáculo para su clasificación como vecinales en mano común el que esos montes estén incluidos en Catálogos, Inventarios o Registros con asignación de diferente titularidad.

CONSIDERANDO: A mayor abundamiento, que tales inscripciones e inclusiones a favor de los Ayuntamientos fueron debidas en gran parte a la necesidad de que tales montes fuesen inscritos en los correspondiente registros y la única Entidad con personalidad jurídica era el propio Ayuntamiento, por lo que las inscripciones fueron efectuadas a su nombre, como única Entidad que ostentaba la representación de los vecinos.

CONSIDERANDO: Que en el propio catálogo de montes de la provincia, la titularidad se atribuyó a las parroquias correspondientes.

CONSIDERANDO: Que el supuesto presente incide plenamente en el ámbito de la Ley de Montes Vecinales cuya finalidad esencial, como determina su preámbulo, es la de legalizar la situación en la que se encuentran los montes de distintos núcleos vecinales no constituidos como Entidades Municipales cuyo aprovechamiento corresponde a determinadas personas ligadas o no por vínculos administrativos de vecindad, existentes en varias provincias, que vianan transcurriendo por vías de anomalía, carentes de una regulación precisa, regulación que ahora está constituida por la Ley de Montes Vecinales que al otorgar a tales núcleos la personalidad jurídica permite compatibilizar su aprovechamiento con las facultades reconocidas a la Administración, tanto en lo que concierne a la vinculación de tales montes con los Ayuntamientos como a las atribuciones que a la Administración Forestal del Estado le corresponden, encominadas a garantizar su adecuada explotación.

CONSIDERANDO: En definitiva, que la clasificación del monte y en consecuencia el reconocimiento de la titularidad del mismo al grupo comunitario formado por los vecinos, con sujeción al régimen jurídico que establece el artículo 2 de la Ley citada y el artículo 38 de su Reglamento, redundaría en un aprovechamiento más racional del mismo y en una más adecuada regularización de su situación jurídica.

GOBIERNO CIVIL
DE
PONTEVEDRA
JURADO PROVINCIAL DE MONTES
VECINALES EN MANO COMUN

N.º _____	Rf.º 5-11-2
-----------	-------------

En su virtud, el Jurado Provincial de Montes Vecinales en Ma-
no Común, por unanimidad, acuerda:

QUE DEBE CLASIFICAR Y CLASIFICA COMO MONTE VECINAL EN MANO CO-
MUN EL MONTE DENOMINADO MONTES DE CEPEDA
TAL Y COMO SE DESCRIBE EN EL RESULTANDO PRIMERO DE ESTA RESOLUCION, CO-
MO DE PROPIEDAD DE LOS VECINOS DE LA PARROQUIA DE CEPEDA
EN EL TERMINO MUNICIPAL DE PAZOS DE BORBEN, POR REUNIR LOS RE-
QUISITOS EXIGIDOS EN EL ARTICULO PRIMERO DE LA LEY Y SEGUNDO DEL REGLA-
MENTO DE MONTES VECINALES EN MANO COMUN.

La presente Resolución podrá ser impugnada ante la Jurisdic-
ción ordinaria si procede, o en vía contencioso-administrativa ante la
Sala correspondiente de la Audiencia Territorial de La Coruña en el pla-
zo de dos meses, previo el de reposición ante este Jurado en el plazo
de un mes a contar desde la notificación de la presente RESOLUCION.

Y para que conste, surta efectos y en cumplimiento de lo dis-
puesto en el párrafo segundo del artículo veinticuatro del Reglamento
de Montes Vecinales en Mano Común, se firma la presente RESOLUCION por
los miembros del Jurado que asistieron a la sesión.

Debidamente notificados los interesados y transcurridos los
plazos legales, esta RESOLUCION es firme a todos los efectos reglamen-
tarios.

Lo que certifico de orden y con el V.º B.º del Excmo. Sr. Gober-
nador Civil, Presidente del Jurado Provincial de Montes Vecinales en
Mano Común, a fin de remitirla a la Dirección del ICONA y a la Direc-
ción General de Administración Local.

Pontevedra,

V.º B.º
EL GOBERNADOR CIVIL-PRESIDENTE



[Handwritten signature]

[Handwritten signature]

**REVISIÓN ESBOZO PARCIAL
ID 2938- Monte de Cepeda
ID 2519- Pertenza Cepeda
Pazos de Borbén**

Esbozo anulado

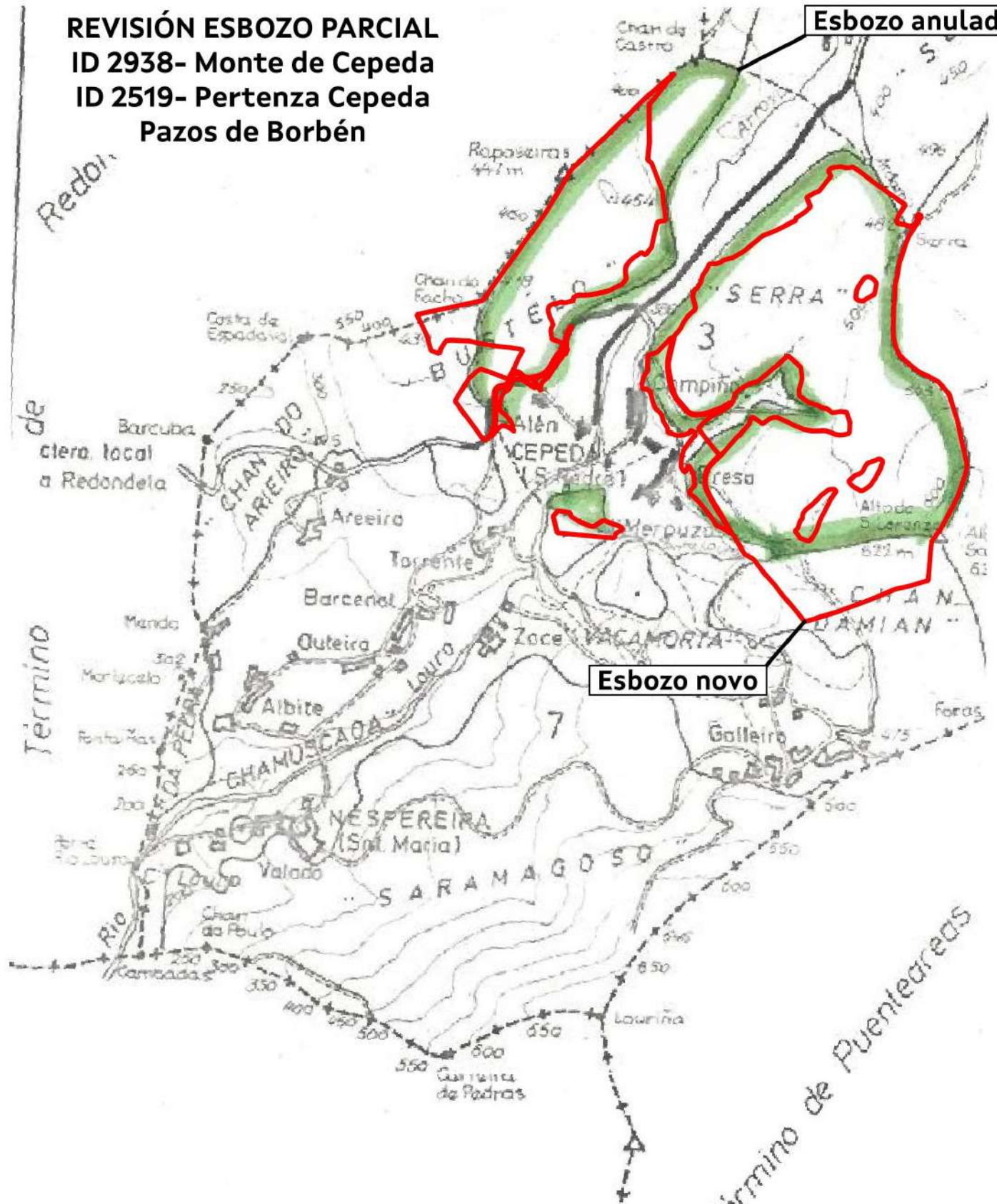

Esbozo novo

Término de Mos

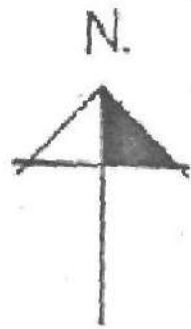

VI. ANUNCIOS**A) ADMINISTRACIÓN AUTONÓMICA****CONSELLERÍA DO MEDIO RURAL**

ANUNCIO do 15 de xaneiro de 2025, do Xurado Provincial de Clasificación de Montes Veciñais en Man Común de Pontevedra, polo que se publica a resolución do acordo da revisión do esbozo do monte veciñal denominado Monte de Cepeda da Comunidade de Montes Veciñais en Man Común de Cepeda, no concello de Pazos de Borbén (expediente RE22015).

Para os efectos previstos na disposición transitoria décimo terceira da Lei 7/2012, do 28 de xuño, de montes de Galicia, dáselle publicidade ao acordo acadado polo Xurado Provincial de Clasificación de Montes Veciñais en Man Común de Pontevedra, en sesión que tivo lugar o 27 de novembro de 2024, respecto á revisión do esbozo e elaboración da cartografía actualizada do monte veciñal denominado Monte de Cepeda da Comunidade de Montes Veciñais en man Común de Cepeda, no concello de Pazos de Borbén (expediente RE22015).

O 23.9.2024 o Servizo de Montes deste departamento territorial emite o seguinte informe:

«Feitos:

Primeiro. O 6.9.2022 e número de rexistro de entrada 2022/2208766 a comunidade de montes veciñais en man común (en diante, CMVMC) de Cepeda, parroquia de San Pedro de Cepeda (Pazos de Borbén) solicita a revisión parcial do esbozo do monte veciñal en man común (en diante, MVMC) de Cepeda. A dita solicitude deu lugar á apertura do expediente RE22015. Consta no expediente a seguinte documentación:

– Informe da revisión parcial do esbozo dos montes Serra, Buxel e Merouzes, da CMVMC de Cepeda, parroquia de San Pedro de Cepeda, concello de Pazos de Borbén. Asinada o 7.5.2024 pola enxeñeira técnica forestal colexiada núm. 908 do COETFGA.

– Certificado da secretaria da CMVMC de Cepeda do 6.5.2024 coa conformidade do presidente da aprobación en Asemblea Xeral do 24.3.2024.

– Cartografía en formato dixital ETRS 89 UTM ZONE 29N EPSG 25829.



Estudada a memoria técnica achegada da revisión parcial do MVMC de Cepeda despréndese:

– O MVMC Cepeda está formado por 3 parcelas independentes denominadas Serra, Buxel e Merouzas.

– A parcela Serra é a de maior tamaño e linda ao norte co MVMC de Amoedo (respecta o deslinde PO-01-DESC/15), leste co MVMC de Borbén (non se modifica o linde ata a execución dun deslindamento consonte o artigo 53 da Lei 7/2012, do 28 de xuño, de montes de Galicia) e sur co MVMC de Nespereira (a proposta axústase ao esbozo RE22024 da CMVMC de Nespereira).

– A parcela Buxel linda ao norte co MVMC de Amoedo (respecta o deslinde PO-01-DESC/15), oeste co MVMC de Reboreda (respecta o deslindamento DC22054 entre ambas as comunidades propietarias) e sur co MVMC de Nespereira (a proposta axústase ao esbozo RE22024 da CMVMC de Nespereira).

– A parcela Merouzas é a de menor tamaño e linda ao sur co MVMC de Nespereira (a proposta axústase ao esbozo RE22024 da CMVMC de Nespereira).

– No resto do límite cos propietarios particulares levouse a cabo un levantamento topográfico das parcelas con GPS de precisión centimétrica.

Segundo. O MVMC de Cepeda foi clasificado polo Xurado de MVMC de Pontevedra o 13.11.1979 cunha superficie inicial de 246 ha. Segundo os datos do Sistema Rexistral Forestal regulado no artigo 126 da Lei 7/2012, de montes de Galicia:

– Non consta contrato de xestión vixente coa Administración forestal.

– A CMVMC de Cepeda dispón dun documento de ordenación forestal inscrito no Rexistro de montes ordenados de Galicia co núm. 3600171 e vixente ata o ano 2031.

– O esbozo respecta os deslindamentos (expediente DC22054) coa CMVMC de Reboreda (concello de Redondela) e (expediente PO-01-DESC/15) coa CMVMC de Amoedo (concello de Pazos de Borbén) consonte o artigo 53 da Lei 7/2012, do 28 de xuño, de montes de Galicia.

– O esbozo é complementario co novo perímetro do monte veciñal da CMVMC de Nespereira (expediente RE22024) revisado consonte a DT 13 da Lei 7/2012, do 28 de xuño, de montes de Galicia.



– Existe unha expropiación de 2,46 ha no ano 1996 para o trazado do gas.

Terceiro. A superficie e perímetro da revisión do esbozo proposto do MVMC de Cepeda é de 227,08 ha (superficie sen proxección) e 15,30 km e non se modifican os lindes establecidos na resolución do Xurado de MVMC de Pontevedra do 13.11.1979.

No perímetro revisado non se teñen en conta os deslindes DC22054 e PO-01-DESC/15 nin o linde co MVMC de Borbén.

Cuarto. O 30.11.2022, o Xurado Provincial de MVMC de Pontevedra acorda solicitar ao Servizo de Montes unha proposta coa revisión e elaboración da cartografía actualizada do monte veciñal clasificado a favor da CMVMC de Cepeda (Pazos de Borbén), expediente RE22015, coa finalidade de dar cumprimento ao establecido na disposición transitoria décimo terceira da Lei 7/2012, do 28 de xuño, de montes de Galicia.

Consideracións legais e técnicas:

Primeira. A Lei 7/2012, do 28 de xuño, de montes de Galicia (en diante, LMG), na súa disposición transitoria décimo terceira, establece o procedemento de revisión de esbozos de montes veciñais en man común.

Segunda. A revisión do esbozo do MVMC Cepeda da CMVMC de Cepeda proposta polo Servizo de Montes queda definido consonte os datos reflectidos no feito terceiro, e a memoria técnica indicada no feito primeiro (excepto no linde coa CMVMC de Borbén en que non se acepta a modificación do linde entre comunidades)».

Vista a proposta de revisión presentada polo Servizo de Montes sobre a adaptación do esbozo do monte veciñal Cepeda e de conformidade co previsto na disposición transitoria décimo terceira da Lei 7/2012, do 28 de xuño, de montes de Galicia, este Xurado por unanimidade dos seus membros,

ACORDA:

Aprobar a revisión do esbozo do monte veciñal denominado Cepeda clasificado a prol da CMVMC de Cepeda (Pazos de Borbén), segundo a proposta do Servizo de Montes e a planimetría elaborada polo mesmo.

Pontevedra, 15 de xaneiro de 2025

Antonio Crespo Iglesias
Presidente do Xurado Provincial de Clasificación
de Montes Veciñais en Man Común de Pontevedra



534000

535500

537000

Monte: Cepeda
Superficie: 227,08 ha.

PO-01-DESC/15 Cepeda - Amoedo

DC22054 Cepeda - Reboreda

Buxel

Serra

Redondela

Pazos de
Borbén

Campiño, O

Alén, A

Presas, A

Merouzes

Areeiro, O

Torrente

Barcenal

Outeiro, O

Zoce



4680000

4680000

4678500

4678500

534000

535500

537000

Escala 1:15.000 (etrs89)

Setembro 2024

Revisión de esbozo parcial
ID 2938 - Monte de Cepeda
ID 2519 - Pertenza Cepeda (Pazos de Borbén)
Expte.: RE22015

CMVMC de CEPEDA
Concello de Pazos de Borbén



XUNTA
DE GALICIA

CONSELLERÍA
DO MEDIO RURAL
Dir. Territorial de Pontevedra
Servizo de Montes

CVE: ZhoXrmmxkVIO
Verificador: https://sede.xunta.gal/cve



VI. ANUNCIOS

A) ADMINISTRACIÓN AUTONÓMICA

CONSELLERÍA DO MEDIO RURAL

EDICTO do 15 de marzo de 2016, do Xurado Provincial de Clasificación de Montes Veciñais en Man Común de Pontevedra, polo que se dá publicidade ao acordo sobre o deslindamento parcial realizado entre as comunidades de montes veciñais en man común de Amoedo e de Cepeda, do concello da Cañiza, respecto do linde común dos seus montes.

Para os efectos previstos no artigo 53 da Lei 7/2013, do 28 de xuño, de montes de Galicia, dáse publicidade ao acordo do Xurado Provincial de Clasificación de Montes Veciñais en Man Común de Pontevedra que, en sesión que tivo lugar o día 8 de febreiro de 2016, adoptou o seguinte acordo en relación co deslindamento parcial entre as comunidades de montes veciñais en man común de Amoedo e a comunidade de Cepeda, no concello da Cañiza, respecto do linde común dos seus montes.

Antecedentes feitos.

Primeiro. A Lei 7/2012, do 28 de xuño, de montes de Galicia (DOG núm.140, do 23 de xullo) na súa disposición derradeira segunda modifica o artigo 25 da Lei 13/1989, do 10 de outubro, de montes veciñais en man común, e elimina a obriga da Administración forestal de proceder ao deslindamento e sinalamento dos montes veciñais. Polo tanto, esta competencia corresponde ás comunidades propietarias, consonte os artigos 53 e 54 da Lei de montes de Galicia.

Segundo. Con data do 5.3.2015 a CMVMC de Amoedo comunica ao Xurado de MVMC de Pontevedra o acordo coa CMVMC de Cepeda no límite entre ambas as comunidades. A documentación que consta no expediente consonte o artigo 53 da Lei 7/2012 é: acto de conciliación no Xulgado de Paz de Pazos de Borbén, certificados de aprobación en asemblea xeral de ambas comunidades e cartografía dixital.

Terceiro. Con data do 8.6.2015, o xefe da sección de topografía informa, entre outras cuestións, o seguinte: «(...) Non existe afeccións en montes de utilidade pública. Na parroquia de Amoedo existiu o monte de utilidade pública nº 479-2º que non foi nin deslindado nin amollado. Na parroquia de Cepeda existiu o monte de utilidade pública nº 479-1º que non foi nin deslindado nin amollado. Respecto das afeccións sobre montes veciñais en man



común cabe destacar o seguinte: segundo o Rexistro de Montes Veciñais de Pontevedra estas dúas comunidades están sen deslindar. Deslindan terreos non cualificados como monte veciñal (...)».

Cuarto. A descrición da liña poligonal que determina o deslindamento de mutuo acordo entre os montes veciñais en man común de Amoedo e Cepeda, realizado polo enxeñeiro operador Laura Nieto Zas, está formada polos seguintes puntos:

Punto 1: X: 536.844 Y: 4.680.640

Punto 2: X: 537.163 Y: 4.680.450

Punto 3: X: 535.951 Y: 4.681.210

Por todo o exposto, emítase informe favorable sobre o deslindamento solicitado entre os montes veciñais en man común das comunidades de Amoedo e Cepeda sempre que se limite o deslindamento ás zonas estremeiras de terreos clasificados como montes veciñais en man común das comunidades de Amoedo e de Cepeda.

Consideracións xurídicas.

Primeira. A Lei 7/2012, do 28 de xuño, de montes de Galicia, regula nos artigos 52 e 53 o procedemento de deslindamento entre os montes veciñais en man común e establece, entre outras, a obriga de publicar a resolución do xurado no *Diario Oficial de Galicia*.

Segunda. A documentación achegada polas comunidades e do informe técnico do Servizo de Montes desta xefatura territorial conclúese que a avinza entre a CMVMC de Amoedo e a CMVMC de Cepeda son congruentes coas respectivas resolucións de clasificación e cos lindes nelas descritos.

Vista a avinza presentada, a documentación achegada con esta e o informe técnico do Servizo de Montes da Xefatura Territorial da Consellería do Medio Rural e do Mar en Pontevedra este xurado, en atención ao disposto nos artigos 53, 54 e na disposición transitoria décimo cuarta da Lei 7/2013, de montes de Galicia, por unanimidade,

ACORDA:

Primeiro. Aprobar a avinza realizada entre a CMVMC de Amoedo e a CMVMC de Cepeda respecto do seu linde común nos termos indicados no antecedente de feito cuarto



e segundo os planos topográficos achegados e validados mediante informe técnico do Servizo de Montes.

Segundo. Notificar este acordo ás comunidades propietarias afectadas e publicalo no *Diario Oficial de Galicia* para dar cumprimento ao disposto na Lei 7/2012, do 28 de xuño, de montes de Galicia.

Contra a presente resolución, que pon fin á vía administrativa, poderase interpoñer con carácter potestativo recurso de reposición perante o Xurado Provincial de Clasificación de Montes Veciñais en Man Común de Pontevedra no prazo dun mes, ou ben interpoñer directamente recurso contencioso-administrativo perante o Xulgado do Contencioso-Administrativo de Pontevedra, no prazo de dous meses contados desde o día seguinte ao da presente notificación, de acordo co disposto no artigo 116 da Lei 30/1992, do 26 de novembro, de réxime xurídico das administracións públicas e do procedemento administrativo común, modificada pola Lei 4/1999, do 13 de xaneiro, e nos artigos 8 e 46 da Lei 29/1998, do 13 de xullo, reguladora da xurisdición contencioso-administrativa.

Pontevedra, 15 de marzo de 2016

Miguel Ángel Pérez Dubois
Presidente do Xurado Provincial de Clasificación de Montes Veciñais
en Man Común de Pontevedra



VI. ANUNCIOS**A) ADMINISTRACIÓN AUTONÓMICA****CONSELLERÍA DO MEDIO RURAL**

CORRECCIÓN de erros. Edicto do 15 de marzo de 2016, do Xurado Provincial de Clasificación de Montes Veciñais en Man Común de Pontevedra, polo que se dá publicidade do acordo sobre o deslindamento parcial realizado entre as comunidades de montes veciñais en man común de Amoedo e de Cepeda, do concello da Cañiza, respecto do linde común dos seus montes.

Advertido erro no edicto antes citado, publicado no *Diario Oficial de Galicia* número 75, do 20 de abril de 2016, é necesario facer a seguinte corrección:

Na páxina 14540, tanto no sumario como no texto, onde di: «concello da Cañiza», debe dicir: «concello de Pazos de Borbén».



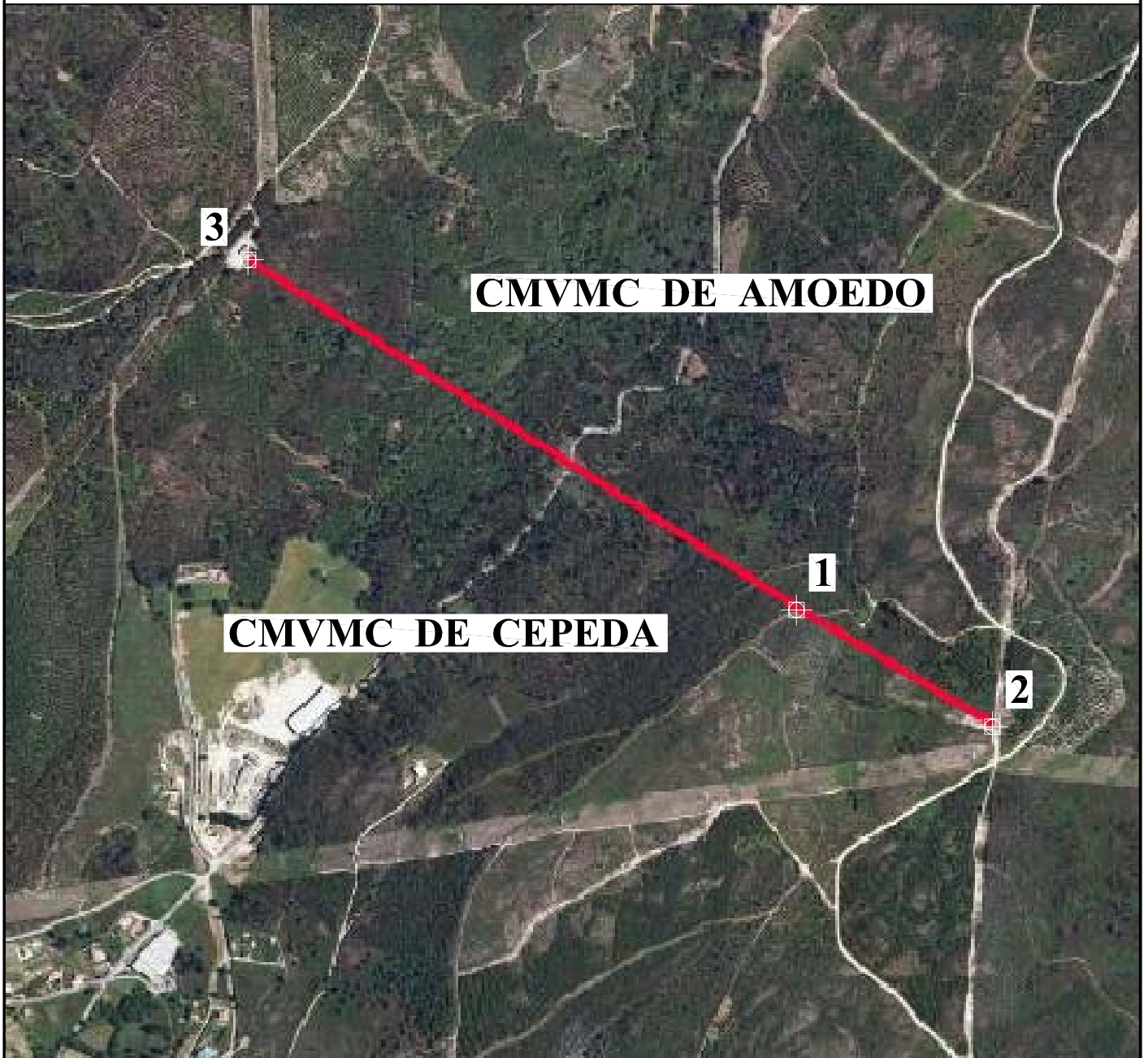

CMVMC DE AMOEDO

CMVMC DE CEPEDA

X=537.278,73 Y=4.679.692,32

DESLINDE PARCIAL ENTRE AS COMUNIDADES
 DE AMOEDO E CEPEDA
 CONCELLO DE PAZOS DE BORBÉN
 PO-DESC-01/15



XUNTA DE GALICIA

CONSELLERÍA DO MEDIO RURAL
 SERVIZO DE MONTES DO DEPARTAMENTO T. PONTEVEDRA

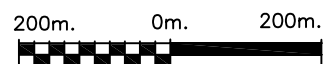

Maio - 2016

ESCALA : 1:10.000
 ETRS-89 FUSO 29

VI. ANUNCIOS**A) ADMINISTRACIÓN AUTONÓMICA****CONSELLERÍA DEL MEDIO RURAL**

ANUNCIO de 3 de septiembre de 2025, del Jurado Provincial de Clasificación de Montes Vecinales en Mano Común de Pontevedra, por el que se publica la resolución por la que se aprueba el deslinde parcial practicado entre las comunidades de montes vecinales en mano común (CMVMC) de Reboreda (Redondela) y Cepeda (Pazos de Borbén) (expediente DC22054).

El Jurado Provincial de Clasificación de Montes Vecinales en Mano Común de Pontevedra resolvió, en su reunión de 23.7.2025, aprobar el deslinde parcial entre las comunidades de montes vecinales en mano común (CMVMC) de Reboreda (Redondela) y Cepeda (Pazos de Borbén), en base a los siguientes hechos y consideraciones técnicas.

Antecedentes y consideraciones técnicas:

Primero. El 27.9.2022 el presidente de la CMVMC de Reboreda presenta solicitud de deslinde entre la CMVMC de Reboreda (Redondela) y la CMVMC de Cepeda (Pazos de Borbén).

Los montes vecinales en mano común (en adelante, MVMC) afectados por este deslinde son:

- MVMC de Reboreda (ID: 3084) de la CMVMC de Reboreda.
- MVMC de Montes de Cepeda (ID: 2938) de la CMVMC de Cepeda.

Consta en el expediente la siguiente documentación del deslinde conforme el artículo 53 de la Ley 7/2012, de 28 de junio, de montes de Galicia (LMG):

- Acta del apeo del deslinde de 8.1.2022.
- Acta de conciliación número 5 de 2022 entre las comunidades en el Juzgado de Paz de Pazos de Borbén de 27.10.2022.



– Certificado de 2.8.2022 del secretario de la CMVMC de Reboreda, con la conformidad del presidente de la aprobación en la Asamblea General de 31.7.2022.

– Certificado de 23.8.2022 de la secretaria de la CMVMC de Cepeda, con la conformidad del presidente de la aprobación en la Asamblea General de 21.8.2022.

– Memoria descriptiva con el plano de deslinde y cartografía en formato digital en el datum ETRS89/UTM zona 29N EPSG: 25829. Firmado el 2.9.2022 por la ingeniera técnica forestal colegiada número 482 del COITF de Galicia y modificada el 3.4.2025.

– Informes de validación gráfica catastral con CSV: YHQWMGN1RAQ6NF28.

Segundo. La línea de deslinde propuesta tiene una longitud de 1.730 metros y está compuesta por los siguientes puntos:

Punto 2: x: 535.761,9; y: 4.680.944,5

Punto 3: x: 535.606,7; y: 4.680.793,2

Punto 4: x: 535.281,2; y: 4.680.431,4

Punto 5: x: 535.178,5; y: 4.680.229,5

Punto 6: x: 534.919,0; y: 4.679.808,3

Punto 7: x: 534.625,4; y: 4.679.723,3

Revisada la cartografía de las resoluciones de clasificación de ambos MVMC se detecta que existe colindancia entre ambos. En el tramo entre el punto 6 y el punto 7 la línea de deslinde invade la resolución de clasificación del MVMC de Montes de Nespereira, y queda justificado la colindancia por la revisión de croquis de la CMVMC de Nespereira (RE22024) y por el expediente de deslinde DC22033 (deslinde entre la CMVMC de Reboreda y la CMVMC de Nespereira).

En el acta de conciliación viene reflejado el punto P.01 (x: 535.875,9; y: 4.680.982,2), donde se localiza el hito histórico que define el límite entre los ayuntamientos de Redondela y Pazos de Borbén). Dicho hito señala la dirección de la línea de deslinde entre los MVMC, pero no forma parte de los puntos que definen el deslinde.

El deslinde está formado por un único tramo, que se inicia en el punto 2 y finaliza en el punto 7.



El punto 7 es coincidente con el punto 1 del expediente DC22033 (deslinde entre la CMVMC de Reboreda y la CMVMC de Nespereira), por lo que en dicho punto convergen el monte vecinal de la CMVMC de Reboreda, CMVMC de Cepeda y la CMVMC de Nespereira.

La línea del deslinde no es coincidente con la línea del Instituto Geográfico Nacional entre los ayuntamientos de Redondela y Pazos de Borbén.

La línea del deslinde produce modificaciones en la cartografía de los croquis de clasificación de las siguientes comunidades:

– CMVMC de Cepeda: el expediente de revisión del croquis RE22015 respeta el deslinde actual, pero no se ajusta a él. Por lo que el Servicio de Montes realiza un pequeño ajuste de la revisión de croquis hasta el punto 2 del deslinde.

– MVMC de Reboreda: ajusta el punto inicial del deslinde con el resto de su croquis. Se ajusta al deslinde administrativo parcial del monte Buxel en su colindancia con el monte Picapedrouzos publicado en el *Boletín Oficial* de la provincia el 26.10.1983 (DOG núm. 144, de 28 de julio de 1984) y el punto final se ajusta al expediente DC22033.

El Servicio de Montes considera que la solicitud se ajusta a lo establecido en el artículo 53 de la LMG, por lo que propone la aprobación por el Jurado del deslinde según la línea presentada.

Tercero. El artículo 53 de la LMG establece que el Jurado Provincial de Clasificación de Montes Vecinales en Mano Común, previo examen de la documentación presentada, dictará resolución, que será publicada en el *Diario Oficial de Galicia* y notificada a las comunidades interesadas.

A la vista de lo expuesto, este jurado

RESUELVE:

Aprobar el deslinde parcial entre las CMVMC de Reboreda (Redondela) y Cepeda (Pazos de Borbén), en los términos antes indicados.

Contra esta resolución, que pone fin a la vía administrativa, se podrá interponer recurso de reposición ante el Jurado Provincial de Clasificación de Montes Vecinales en Mano Co-



mún de Pontevedra en el plazo de un mes de acuerdo con lo dispuesto en los artículos 123 y 124 de la LPAC; o bien interponer directamente recurso contencioso-administrativo ante el juzgado de lo contencioso-administrativo en el plazo de dos meses de acuerdo con los artículos 8 y 46 de la LJCA.

Pontevedra, 3 de septiembre de 2025

Antonio Crespo Iglesias
Presidente del Jurado Provincial de Clasificación
de Montes Vecinales en Mano Común de Pontevedra



534600 534700 534800 534900 535000 535100 535200 535300 535400 535500 535600 535700 535800 535900

4681299 4681199 4681099 4680999 4680899 4680799 4680699 4680599 4680499 4680399 4680299 4680199 4680099 4679999 4679899 4679799 4679699 4679599 4679499 4679399 4679299

Punto	UTMX	UTMY
2	535761,9	4680943,9
3	535606,7	4680793,2
4	535281,2	4680431,4
5	535178,5	4680229,5
6	534919,0	4679808,3
7	534625,4	4679723,3



CMVMC DE REBORDEDA

CMVMC DE CEPEDA

- Puntos do deslindamento
- Liña de deslindamento
- Concellos_IGN



XUNTA DE GALICIA

CONSELLERÍA DO MEDIO RURAL

Deslindamento entre a CMVMC de Reboreda (Redondela) e a CMVMC de Cepeda (Pazos de Borbén)

XEFATURA TERRITORIAL DE PONTEVEDRA
SERVIZO DE MONTES

ETRS89/UTM zona 29N. EPSG:25829 ABRIL -2025

Escala 1:5.000

534600 534700 534800 534900 535000 535100 535200 535300 535400 535500 535600 535700 535800 535900