



GOBIERNO CIVIL DE PONTEVEDRA

E/F/E. JURADO PROVINCIAL DE MONTES VECINALES EN MANO COMUN

N.º _____ R.º 5-11-2

Don TOMAS FERNANDEZ DOCTOR, Secretario del Jurado Provincial de Montes Vecinales en Mano Común de Pontevedra,

CERTIFICA: Que la presente fotocopia es fiel reflejo del acuerdo de clasificación del monte que se menciona.

Asistentes:
Presidente: Excmo. Sr. Gobernador Civil
Don Faustino Ramos Díez.
Vicepresidentes: Don Manuel Landeira Piñeiro.
Vocales:
Don José Luis de la Torre Nieto.
Don Luis Solano Aguayo.
Don José Casal Pereira.
Don Miguel A. Delmas y Pérez de Salcedo.
Don Pedro Rial López.
Don Víctor Soto Bello.
Don Ricardo García Borragón.
Don Casimiro Fernández Otero.
Don Alejo Rial Fraguero.
Don Manuel Rial Fraguero.
Don Daniel Corujeiras Ventín.
Secretario: Don Tomás Fernández Doctor.

E la Ciudad de Pontevedra, siendo las diecisiete horas del día trece de noviembre de mil novecientos setenta y nueve, con asistencia de los señores que al margen se

---oOo---

expresan, se reunió el Jurado Provincial de Montes Vecinales en Mano Común, con objeto de estudiar la clasificación del monte que se indica, sito en el término municipal de PAZOS DE BORBÉN, y

RESULTANDO: que por la Administración Forestal han sido realizados expedientes de investigación de 8 montes radicados en el Ayuntamiento de Pazos de Borbén, entre los que figura el denominado Montes de Moscoso que se describe de la forma siguiente:

- Nombre del monte: MONTES DE MOSCOSO.
Cabida: 244 Has.
Límites:
Norte: Término de Fornelos de Montes.
Este: Río Barragán.
Sur: Montes de Xunqueiras.
Oeste: Montes de Pazos y Hermida..

RESULTANDO: que por el Jurado Provincial de Montes Vecinales en Mano Común en sesión celebrada el día 7 de mayo de 1979, se acordó iniciar los trámites para la clasificación de 8 montes radicados en el Ayuntamiento de Pazos de Borbén.

RESULTANDO: que por providencia del Instructor se ha solicitado del Sr. Registrador de la Propiedad de Redondela la anotación preventiva del monte a que se refiere la presente resolución.

GOBIERNO CIVIL
DE
PONTEVEDRA



JURADO PROVINCIAL DE MONTES
VECINALES EN MANO COMÚN

N.º _____

RI.º 5-11-2

RESULTANDO: Que la iniciación del expediente se comunicó al Ayuntamiento y a la Cámara Agraria Local de Pazos de Borbén, así como a todos los vecinos interesados en el monte, y que se publicó a éstos efectos en el Boletín Oficial de la Provincia núm. 113 de fecha 1-8 de mayo de 1979, concediéndose un plazo de 60 días para formular alegaciones.

RESULTANDO: Que el Ayuntamiento de Pazos de Borbén se ha personado en el expediente con escrito al que se adjunta acuerdo de la Corporación, en los que se exponen los deseos de la misma de que se excluyan de la declaración 141.331 m² sitos en la parroquia de Amoeido, que están gravados con arrendamientos y enajenaciones hechas por el Ayuntamiento, que gozan del carácter de bienes de propios y que en su día pueden ser útiles a efectos de poder servir servicios de interés general al municipio, o ser objeto de una adecuada urbanización.

RESULTANDO: Que la Cámara Agraria Local no se personó en el expediente.

RESULTANDO: Que las comunidades vecinales se han personado en los expedientes con arreglo al siguiente detalle:

- a) La de Amoeido, aporta copia de tres documentos que obran en el archivo de la Excmo. Diputación y que son: la relación de montes que sirvió de base para que no fueran enajenados en virtud de las leyes desamortizadoras; copia del expediente instaurado reclamando la excepción de venta de los montes comunales y un anexo al mismo.
- b) Los de la parroquia de Borbén-Mosteiro, se interesan por la clasificación de sus montes, así como también los vecinos del lugar de Borbén.
- c) Los de Cepeda, aportan copia del Libro Real de Logos en el que se ditan los bienes del Común, así como también análogos documentos procedentes del Archivo Provincial que presentaron los vecinos de Amoeido.
- d) Los vecinos de la Hermita manifiestan su deseo de acogerse a lo dispuesto en la Ley y Reglamento de montes en mano común, para que se clasifiquen los montes que disfrutan.
- e) Los de Nespereira interesan la clasificación, aportando copias de los documentos que obran en el Archivo Histórico y en el de la Diputación, como pruebas de que sus montes son del común de vecinos.
- f) Los de Pazos de Borbén interesan en escrito la clasificación de sus montes.

RESULTANDO: Que el monte objeto de esta resolución está por lo menos en parte inscrito en el Registro de la Propiedad.

RESULTANDO: Que el monte que nos ocupa está por lo menos en parte catalogado como de Utilidad Pública.

VISTOS: La Ley de Montes Vecinales en Mano Común de 27 de julio 1968 y el Reglamento para su aplicación aprobado por Decreto 569/1970 de 26 de febrero; la Ley de Procedimiento Administrativo y disposiciones concordantes.

CONSIDERANDO: Que el artículo 1 de la Ley de 27 de julio de 1968 de Montes Vecinales en Mano Común incluye como tales a aquellos montes que con independencia de su origen vengan aprovechándose consuetudinariamente en régimen de comunidad.



Gobierno Civil
DE
PONTEVEDRA
Jurado Provincial de Montes
Vecinales en Mano Común

N.º _____ Rf.º 5-11-2

RESULTANDO: Que en la relación de montes de la provincia de Pontevedra del año 1847 figuran los de las parroquias de Pasos de Borbón como de propiedad correspondiente del común de vecinos.

CONSIDERANDO: Que es justificada la petición del Ayuntamiento de que se excluya de la clasificación, dado su estado y aprovechamiento la parcela de 141.331 m² sita en la parroquia de Amoeiro, sin que se deba excluir ninguna otra dado su actual aprovechamiento, sin que por otra parte en su día, cualquier parcela de los montes que se declaren como de "mano común", podrá ser objeto de ser destinada a cualquier uso de interés público o social, de acuerdo con lo dispuesto en la propia Ley de Montes Vecinales en Mano Común o de cualquier otra y concretamente la Ley del Suelo.

CONSIDERANDO: Que el artículo 2 de la misma Ley de Montes Vecinales establece que no será obstáculo para su clasificación como vecinales en mano común el que esos montes estén incluidos en Catálogos, Inventarios o Registros con asignación de diferente titularidad.

CONSIDERANDO: A mayor abundamiento, que tales inscripciones e inclusiones a favor de los Ayuntamientos fueron debidas en gran parte a la necesidad de que tales montes fuesen inscritos en los correspondientes registros y la única Entidad con personalidad jurídica era el propio Ayuntamiento, por lo que las inscripciones fueron efectuadas a su nombre, como única Entidad que ostentaba la representación de los vecinos.

CONSIDERANDO: Que en el propio catálogo de montes de la provincia, la titularidad se atribuyó a las parroquias correspondientes.

CONSIDERANDO: Que el supuesto presente incide plenamente en el ámbito de la Ley de Montes Vecinales cuya finalidad esencial, como determina su preámbulo, es la de legalizar las situaciones en la que se encuentran los montes de distintos núcleos vecinales no constituidos como Entidades Municipales cuyo aprovechamiento corresponde a determinadas personas ligadas o no por vínculos administrativos de vecindad, existentes en varias provincias, que vienen transcurriendo por vías de anomalía, carentes de una regulación precisa, regulación que ahora está constituida por la Ley de Montes Vecinales que al otorgar a tales núcleos la personalidad jurídica permite compatibilizar su aprovechamiento con las facultades reconocidas a la Administración, tanto en lo que concierne a la vinculación de tales montes con los Ayuntamientos como a las atribuciones que a la Administración Forestal del Estado le corresponden, encaminadas a garantizar su adecuada explotación.

CONSIDERANDO: En definitiva, que la clasificación del monte y en consecuencia el reconocimiento de la titularidad del mismo al grupo comunitario formado por los vecinos, con sujeción al régimen jurídico que establece el artículo 2 de la Ley citada y el artículo 38 de su Reglamento, redundaría en un aprovechamiento más racional del mismo y en una más adecuada regularización de su situación jurídica.



GOBIERNO CIVIL
DE
PONTEVEDRA
JURADO PROVINCIAL DE MONTES
VECINALES EN MANO COMÚN

N.º _____

RF.º 5-11-2

En su virtud, el Jurado Provincial de Montes Vecinales en Man-
no Común, por unanimidad, acuerda:

QUE DEBE CLASIFICAR Y CLASIFICA COMO MONTE VECINAL EN MANO CO-
MUN EL MONTE DENOMINADO MONTES DE MOSCOSO
TAL Y COMO SE DESCRIBE EN EL RESULTADO PRIMERO DE ESTA RESOLUCIÓN, CO-
MO DE PROPIEDAD DE LOS VECINOS DE LA PARROQUIA DE MOSCOSO
EN EL TERMINO MUNICIPAL DE PAZOS DE BORBEN, POR REUNIR LOS RE-
QUISITOS EXIGIDOS EN EL ARTICULO PRIMERO DE LA LEY Y SEGUNDO DEL REGLA-
MIENTO DE MONTES VECINALES EN MANO COMUN.

La presente Resolución podrá ser impugnada ante la Jurisdic-
ción ordinaria si procede, o en vía contencioso-administrativa ante la
Sala correspondiente de la Audiencia Territorial de La Coruña en el pla-
zo de dos meses, previo el de reposición ante este Jurado en el plazo
de un mes a contar desde la notificación de la presente RESOLUCIÓN.

Y para que conste, surta efectos y en cumplimiento de lo dis-
puesto en el párrafo segundo del artículo veinticuatro del Reglamento
de Montes Vecinales en Mano Común, se firma la presente RESOLUCIÓN por
los miembros del Jurado que asistieron a la sesión.

Debidamente notificados los interesados y transcurridos los
plazos legales, esta RESOLUCIÓN es firme a todos los efectos reglamen-
tarios.

Lo que certifico de orden y con el V.º B.º del Excmo. Sr. Gober-
nador Civil, Presidente del Jurado Provincial de Montes Vecinales en
Mano Común, a fin de remitirla a la Dirección del ICONA y a la Direc-
ción General de Administración Local.

Pontevedra,

V.º B.º
EL GOBERNADOR CIVIL-PRESIDENTE

Término

de

Fornelos

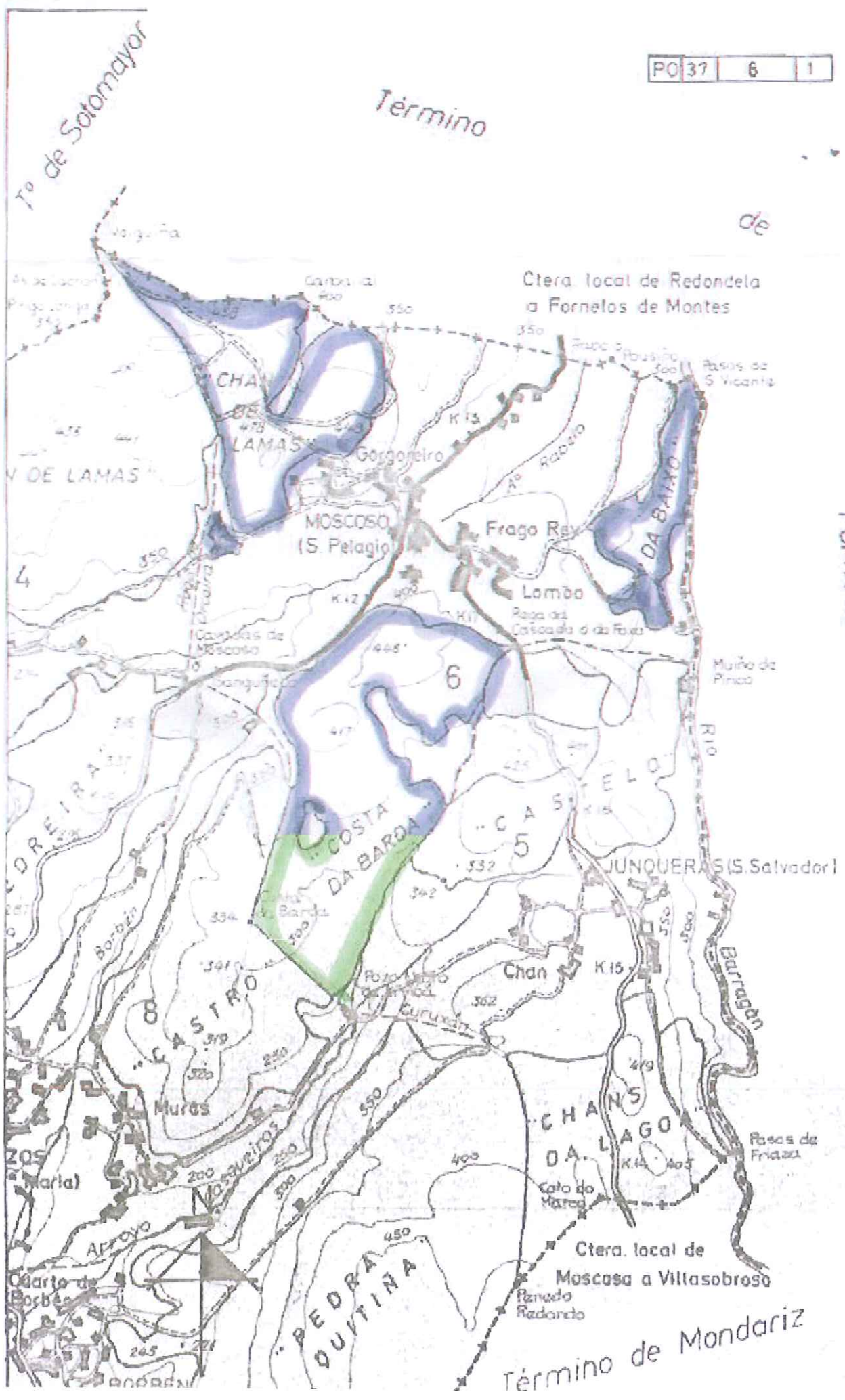

ID: 2940



CONSELLERIA DE AGRICULTURA, GANDERIA E MONTES
Delegación Provincial

Benito Corbal, 47

Teléfono 80 54 00 - Fax 80 54 85

36071 PONTEVEDRA

Agustín Blond Arredondo, jefe del distrito III,

INFORMA:

Que realizada visita a las fincas implicadas en la permuta solicitada por D. Jose Domingos Carballo Silva, se comprueba que la finca no afecta a la continuidad del monte y que su superficie y valor son similares.

Pontevedra, 23 de junio de 1997.

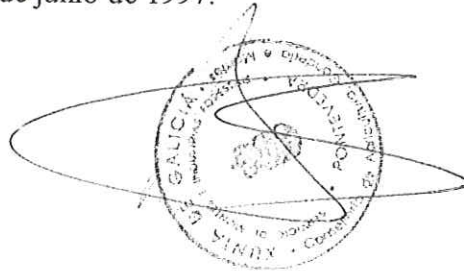

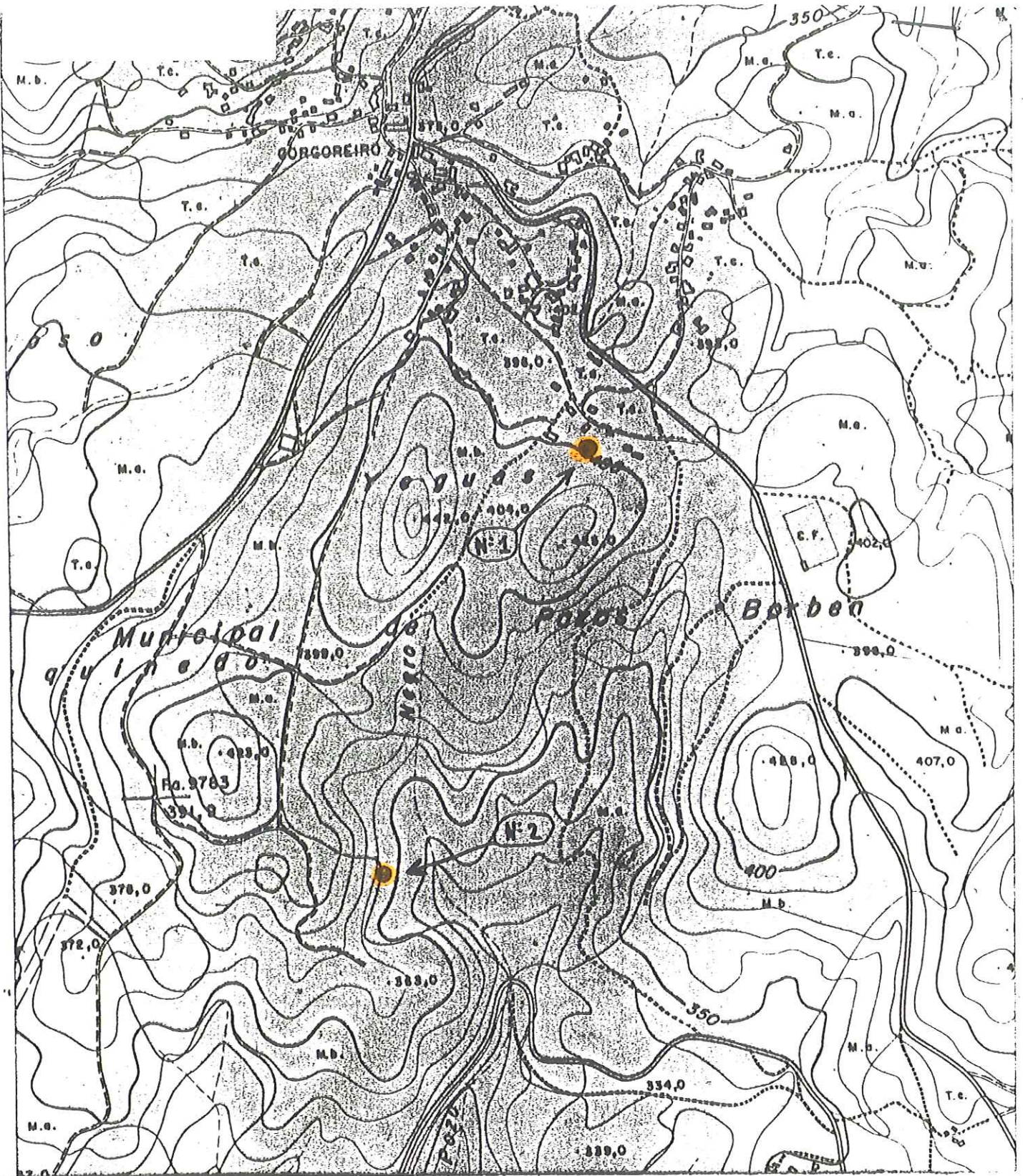

LOCALIZACION	SUPERFICIE	ESCALA:
CONCELLO PAZOS DE BORDEN	SUP. ARBOLADA	1:10 000
PARROQUIA MOSCOZO	SUP. RASA	HOJA: Comunidad
LUGAR O MONTE COTO DEGUAS - VIDALIRN	TOTAL	FECHA: 5 de 7 - 9 77
OBSERVACIONES		FDO.: Moscoso

VI. ANUNCIOS**A) ADMINISTRACIÓN AUTONÓMICA****CONSELLERÍA DO MEDIO RURAL**

ANUNCIO do 3 de setembro de 2025, do Xurado Provincial de Clasificación de Montes Veciñais en Man Común de Pontevedra, polo que se publica a resolución que aproba o deslindamento parcial realizado entre as comunidades de montes veciñais en man común (CMVMC) de Calvos (Fornelos de Montes) e Moscoso (Pazos de Borbén) (expediente DC22025).

O Xurado Provincial de Clasificación de Montes Veciñais en Man Común de Pontevedra resolveu na súa reunión do 23.7.2025 aprobar o deslindamento parcial entre as comunidades de montes veciñais en man común (CMVMC) de Calvos (Fornelos de Montes) e Moscoso (Pazos de Borbén), con base nos seguintes feitos e consideracións técnicas.

Antecedentes e consideracións técnicas:

Primeiro. O 26.9.2022 o presidente da CMVMC de Calvos presenta solicitude de deslindamento entre a CMVMC de Calvos (Fornelos de Montes) e a CMVMC de Moscoso (Pazos de Borbén).

Os montes veciñais en man común (en diante, MVMC) afectados por este deslindamento son:

- MVMC de Calvos (ID: 2761) da CMVMC de Calvos.
- MVMC de Moscoso (ID: 2940) da CMVMC de Moscoso.

Consta no expediente a seguinte documentación do deslindamento consonte o artigo 53 da Lei 7/2012, do 28 de xuño, de montes de Galicia (LMG):

- Acta do apeo do deslindamento do 16.5.2022.
- Acta de conciliación do Xulgado de Paz de Fornelos de Montes do 29.11.2022.
- Certificado do 9.7.2024 do secretario da CMVMC de Calvos coa conformidade do presidente da aprobación en Asemblea Xeral do 12.6.2022.



– Certificado do 9.7.2024 do secretario da CMVMC de Moscoso coa conformidade do presidente da aprobación en Asemblea Xeral do 25.6.2022.

– Memoria descritiva co plano de deslindamento e cartografía en formato dixital no Datum ETRS89/UTM zona 29N EPSG: 25829. Asinado o 5.8.2022 pola enxeñeira técnica forestal colexiada número 482 do COETF de Galicia.

– Informes de validación gráfica catastral parcial con CSV: ASFVMD10CD4PECFV e 9HH0F18EXSP25X6Q.

Segundo. A liña de deslindamento proposta ten unha lonxitude de 1.337 metros e está composta polos seguintes puntos:

Número	X	Y
Punto 1	539.241,9	4.686.557,2
Punto 2	539.576,9	4.686.380,8
Punto 3	539.796,6	4.686.260,1
Punto 4	539.990,1	4.686.279,8
Punto 5	540.068,7	4.686.287,6
Punto 6	540.284,9	4.686.325,9
Punto 7	540.425,8	4.686.302,3
Punto 8	540.496,3	4.686.287,4

Revisada a cartografía das resolucións de clasificación de ambos MVMC, detéctase que existe de lindes entre ambos e considérase que non afecta terceiros propietarios.

A liña do deslindamento non respecta a liña de concellos do Instituto Xeográfico Nacional entre Fornelos de Montes e Pazos de Borbén. O deslindamento establécese mediante acordo das comunidades implicadas neste.

A liña do deslindamento produce modificacións na cartografía dos esbozos de clasificación das seguintes comunidades:

– CMVMC de Moscoso presenta un axuste para pechar a liña de deslindamento co resto do esbozo. O axuste invade o esbozo orixinal do monte veciñal da CMVMC da Ermida, polo que, achegan o certificado do 13.7.2024 do secretario da CMVMC da Ermida de aprobación na Asemblea Xeral do 13.7.2024 de que o monte veciñal da CMVMC de Calvos, da CMVMC de Moscoso e da CMVMC da Ermida converxen no punto 1.



– CMVMC de Calvos presenta un axuste para pechar a liña de deslindamento co resto do esbozo.

O Servizo de Montes considera que a solicitude se axusta ao establecido no artigo 53 da LMG, polo que propón a aprobación polo Xurado do deslindamento segundo a liña presentada.

Terceiro. O artigo 53 da LMG establece que o Xurado Provincial de Clasificación de Montes Veciñais en Man Común de Pontevedra, logo do exame da documentación presentada, ditará resolución, que será publicada no *Diario Oficial de Galicia* e notificada ás comunidades interesadas.

Á vista do exposto, este xurado

RESOLVE:

Aprobar o deslindamento parcial entre as CMVMC de Calvos (Fornelos de Montes) e Moscoso (Pazos de Borbén), nos termos antes indicados.

Contra esta resolución, que pon fin á vía administrativa, poderase interpoñer recurso de reposición ante o Xurado Provincial de Clasificación de Montes Veciñais en Man Común de Pontevedra no prazo dun mes de acordo co disposto nos artigos 123 e 124 da LPAC; ou ben interpoñer directamente recurso contencioso-administrativo ante o xulgado do contencioso-administrativo no prazo de dous meses de acordo cos artigos 8 e 46 da LXCA.

Pontevedra, 3 de setembro de 2025

Antonio Crespo Iglesias
Presidente do Xurado Provincial de Clasificación
de Montes Veciñais en Man Común de Pontevedra



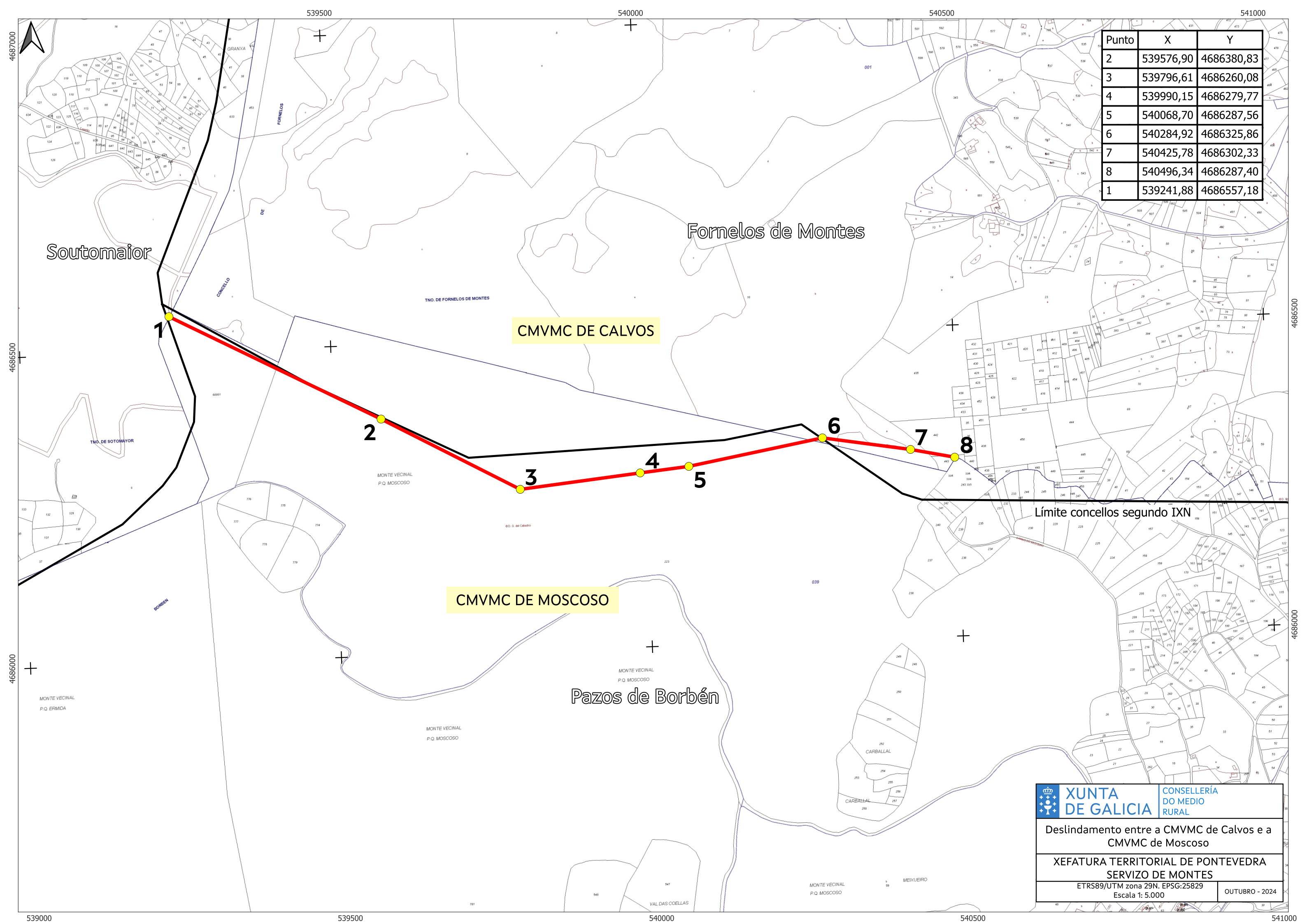

Punto	X	Y
2	539576,90	4686380,83
3	539796,61	4686260,08
4	539990,15	4686279,77
5	540068,70	4686287,56
6	540284,92	4686325,86
7	540425,78	4686302,33
8	540496,34	4686287,40
1	539241,88	4686557,18

CMVMC DE CALVOS

CMVMC DE MOSCOSO

Límite concellos segundo IXN

 XUNTA DE GALICIA	CONSELLERÍA DO MEDIO RURAL
	Deslindamento entre a CMVMC de Calvos e a CMVMC de Moscoso
XEFATURA TERRITORIAL DE PONTEVEDRA SERVIZO DE MONTES	
ETRS89/UTM zona 29N. EPSG:25829 Escala 1: 5.000	
OUTUBRO - 2024	

VI. ANUNCIOS**A) ADMINISTRACIÓN AUTONÓMICA****CONSELLERÍA DO MEDIO RURAL**

ANUNCIO do 3 de setembro de 2025, do Xurado Provincial de Clasificación de Montes Veciñais en Man Común de Pontevedra, polo que se publica a resolución que aproba o deslindamento parcial realizado entre as comunidades de montes veciñais en man común (CMVMC) de Moscoso e Xunqueiras (Pazos de Borbén) (expediente DC22090).

O Xurado Provincial de Clasificación de Montes Veciñais en Man Común de Pontevedra resolveu, na súa reunión do 23.7.2025, aprobar o deslindamento parcial entre as comunidades de montes veciñais en man común (CMVMC) de Moscoso e Xunqueiras (Pazos de Borbén), con base nos seguintes feitos e consideracións técnicas.

Antecedentes e consideracións técnicas:

Primeiro. O 29.9.2022 o presidente da CMVMC de Moscoso presenta solicitude de deslindamento entre a CMVMC de Moscoso e a CMVMC de Xunqueiras, ambas no concello de Pazos de Borbén.

Os montes veciñais en man común (en diante, MVMC) afectados por este deslindamento son:

- MVMC de Moscoso (ID: 2940) da CMVMC de Moscoso.
- MVMC de Xunqueiras (ID: 2943) da CMVMC de Xunqueiras.

Consta no expediente a seguinte documentación do deslindamento consonte o artigo 53 da Lei 7/2012, do 28 de xuño, de montes de Galicia (LMG):

- Acta do apeo do deslindamento do 16.5.2022.
- Acta de conciliación número 007/2022 do Xulgado de Paz de Pazos de Borbén do 15.12.2022.
- Certificado do 9.7.2024 do secretario da CMVMC de Moscoso, coa conformidade do presidente, da aprobación en Asemblea Xeral do 25.6.2022.



– Certificado do 28.8.2024 do secretario da CMVMC de Xunqueiras, coa conformidade do presidente, da aprobación en Asemblea Xeral do 18.8.2024.

– Memoria descriptiva co plano de deslindamento e cartografía en formato dixital no datum ETRS89/UTM zona 29N EPSG: 25829. Asinado o 3.5.2023 pola enxeñeira técnica forestal colexiada número 740 do COETF de Galicia.

– Informes de validación gráfica catastral con CSV: YVFREKEPWKHFQ5R9.

Segundo. A liña de deslindamento proposta ten unha lonxitude de 1.875 metros e está composta polos seguintes puntos:

Punto	X	Y
P01	542.252,19	4.683.994,88
P02	542.090,00	4.684.032,77
P03	542.019,38	4.684.035,55
P04	541.787,79	4.684.066,96
P05	541.644,85	4.684.099,03
P06	541.622,83	4.684.103,89
P07	541.570,08	4.684.083,52
P08	541.494,73	4.684.074,75
P09	541.454,16	4.684.056,51
P10	541.406,82	4.684.019,25
P11	541.297,35	4.683.964,52
P12	540.995,82	4.683.727,72
P13	540.723,64	4.683.291,44
P14	540.658,09	4.683.350,25
P15	540.596,93	4.683.353,82
P16	540.472,44	4.683.361,01
P17	540.453,62	4.683.304,87
P18	540.472,66	4.683.164,94
PS03	540.458,26	4.683.270,75
PS02	540.868,84	4.683.523,84
PS01	540.922,04	4.683.573,04



O deslindamento entre ambos os montes veciñais forma dous tramos:

Tramo 1: puntos 1 ao 11.

Tramo 2: puntos 12 ao 18 (tómanse en gabinete os puntos secundarios PS01, PS02 e PS03 para crear dúas discontinuidades por existir parcelas de enclavados).

Revisada a cartografía das resolucións de clasificación de ambos os MVMC detéctase que existen lindeiros entre ambos e considérase que non afecta terceiros propietarios.

A liña do deslindamento produce modificacións na cartografía dos esbozos de clasificación e presentan un axuste para enlazar os puntos do deslindamento co resto do esbozo orixinal.

O Servizo de Montes considera que a solicitude se axusta ao establecido no artigo 53 da LMG, polo que propón a aprobación polo Xurado do deslindamento segundo a liña presentada.

Terceiro. O artigo 53 da LMG establece que o Xurado Provincial de Clasificación de Montes Veciñais en Man Común, logo do exame da documentación presentada, ditará resolución, que será publicada no *Diario Oficial de Galicia* e notificada ás comunidades interesadas.

Á vista do exposto, este xurado

RESOLVE:

Aprobar o deslindamento parcial entre as CMVMC de Moscoso e Xunqueiras (Pazos de Borbén), nos termos antes indicados.

Contra esta resolución, que pon fin á vía administrativa, poderase interpoñer recurso de reposición ante o Xurado Provincial de Clasificación de Montes Veciñais en Man Común de Pontevedra no prazo dun mes de acordo co disposto nos artigos 123 e 124 da LPAC; ou ben interpoñer directamente recurso contencioso-administrativo ante o xulgado do contencioso-administrativo no prazo de dous meses de acordo cos artigos 8 e 46 da LXCA.

Pontevedra, 3 de setembro de 2025

Antonio Crespo Iglesias
Presidente do Xurado Provincial de Clasificación
de Montes Veciñais en Man Común de Pontevedra



Numero	X	Y	Precisi_cm
P01	542252,19	4683994,88	25
P02	542090,00	4684032,77	25
P03	542019,38	4684035,55	26
P04	541787,79	4684066,96	24
P05	541644,85	4684099,03	10
P06	541622,83	4684103,89	12
P07	541570,08	4684083,52	15
P08	541494,73	4684074,75	24
P09	541454,16	4684056,51	24
P10	541406,82	4684019,25	24
P11	541297,35	4683964,52	20
P12	540995,82	4683727,72	12
P13	540723,64	4683291,44	12
P14	540658,09	4683350,25	10
P15	540596,93	4683353,82	15
P16	540472,44	4683361,01	24
P17	540453,62	4683304,87	24
P18	540472,66	4683164,94	19
PS03	540458,26	4683270,75	NULL
PS02	540868,84	4683523,84	NULL
PS01	540922,04	4683573,04	NULL

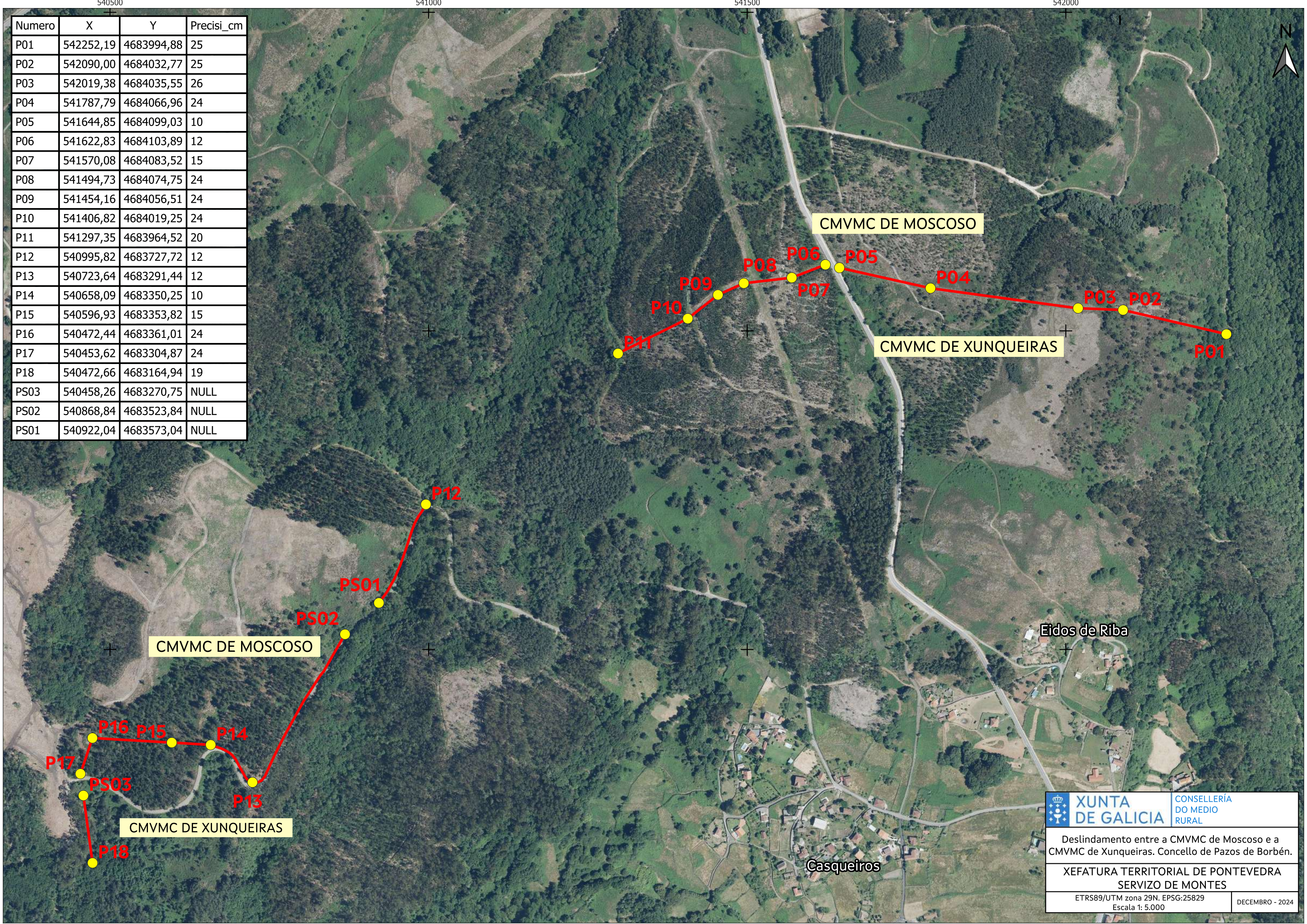

 XUNTA DE GALICIA	CONSELLERÍA DO MEDIO RURAL
	Deslindamento entre a CMVMC de Moscoso e a CMVMC de Xunqueiras. Concello de Pazos de Borbén.
XEFATURA TERRITORIAL DE PONTEVEDRA SERVIZO DE MONTES	
ETRS89/UTM zona 29N. EPSG:25829 Escala 1: 5.000	
DECEMBRO - 2024	