



GOBIERNO CIVIL  
DE  
PONTEVEDRA

JURADO PROVINCIAL DE MONTES

E/F/E. VECINALES EN MANO COMUN

N.º \_\_\_\_\_

Rf.º 5-11-2

Asistentes:

Presidente: Excmo. Sr. Gobernador Civil

Don Faustino Ramos Díez.

Vicepresidente: Don Manuel Landeiro Piñeiro.

Vocales:

Don José Luis de la Torre Nieto.

Don Luis Solano Aguayo.

Don José Casal Pereira.

Don Miguel A. Delmas y Pérez de Salcedo.

Don Pedro Rial López.

Don Víctor Soto Bello.

Don Ricardo García Borregón.

Don Casimiro Fernández Otero.

Don Alejo Rial Fragueiró.

Don Manuel Rial Fragueiro.

Don Manuel Tomé Amil.

Secretario: Don Tomás Fernández Doctor.

---oOo---

En la Ciudad de  
Pontevedra, siendo las -  
diecisiete horas del día  
trece de noviembre de mil  
novecientos setenta y nue  
ve, con asistencia de los  
señores que al margen se -

expresan, se reunió el Jurado Provincial de Montes Vecinales en Mano Co-  
mún, con objeto de estudiar la clasificación del monte que se indica, si  
to en el término municipal de PAZOS DE BORBEN, y

RESULTANDO: Que por la Administración Forestal han sido realizados expe-  
dientes de investigación de 8 montes radicados en el Ayuntamiento  
de Pazos de Borbén, entre los que figura el denominado Montes de  
Nespereira que se describe de la forma siguiente:

Nombre del monte: MONTES DE NESPEREIRA.

Cabidas: 463 Has.

Límites:

Nortes: Término municipal de Redondela.

Estes: Montes de Cepeda y Borbén.

Surs: Términos municipales de Puenteareas y Mos.

Oestes: Término municipal de Redondela.

RESULTANDO: Que por el Jurado Provincial de Montes Vecinales en Mano -  
Común en sesión celebrada el día 7 de mayo de 1979, se acordó ini-  
ciar los trámites para la clasificación de 8 montes radicados en  
el Ayuntamiento de Pazos de Borbén.

RESULTANDO: Que por providencia del Instructor se ha solicitado del Sr.  
Registrador de la Propiedad de Redondela la anotación preventiva  
del monte a que se refiere la presente resolución.



GOBIERNO CIVIL  
DE  
PONTEVEDRA

JURADO PROVINCIAL DE MONTES  
VECINALES EN MANO COMUN

N.º .....

Rf.º 5-11-2

**RESULTANDO:** Que la iniciación del expediente se comunicó al Ayuntamiento y a la Cámara Agraria Local de Pazos de Borbén, así como a todos los vecinos interesados en el monte, y que se publicó a éstos efectos en el Boletín Oficial de la Provincia núm. 113 de fecha 1-8 de mayo de 1979, concediéndose un plazo de 60 días para formular alegaciones.

**RESULTANDO:** Que el Ayuntamiento de Pazos de Borbén se ha personado en el expediente con escrito al que se adjunta acuerdo de la Corporación, en los que se exponen los deseos de la misma de que se excluyan de la declaración 141.331 m<sup>2</sup> sitios en la parroquia de Amoe-do, que están gravados con arrendamientos y enajenaciones hechas por el Ayuntamiento, que gozan del carácter de bienes de propios y que en su día pueden ser útiles a efectos de poder dar servicios de interés general al municipio, o ser objeto de una adecuada urbanización.

**RESULTANDO:** Que la Cámara Agraria Local no se personó en el expediente.

**RESULTANDO:** Que las comunidades vecinales se han personado en los expedientes con arreglo al siguiente detalle:

- a) La de Amoe-do, aporta copia de tres documentos que obran en el archivo de la Excm. Diputación y que son: la relación de montes que sirvió de base para que no fueran enajenados en virtud de las leyes desamortizadoras; copia del expediente instruido reclamando la excepción de venta de los montes comunales y un anexo al mismo.
- b) Los de la parroquia de Borbén-Mosteiro, se interesan por la clasificación de sus montes, así como también los vecinos del lugar de Borbén.
- c) Los de Cepeda, aportan copia del Libro Real de Legos en el que se ditan los bienes del Común, así como también análogos documentos procedentes del Archivo Provincial que presentaron los vecinos de Amoe-do.
- d) Los vecinos de la Hermida manifiestan su deseo de acogerse a lo dispuesto en la Ley y Reglamento de montes en mano común, para que se clasifiquen los montes que disfrutan.
- e) Los de Nespereira interesan la clasificación, aportando copias de los documentos que obran en el Archivo Histórico y en el de la Diputación, como pruebas de que sus montes son del común de vecinos.
- f) Los de Pazos de Borbén interesan en escrito la clasificación de sus montes.

**RESULTANDO:** Que el monte objeto de esta resolución está por lo menos en parte inscrito en el Registro de la Propiedad.

**RESULTANDO:** Que el monte que nos ocupa está por lo menos en parte catalogado como de Utilidad Pública.

**VISTOS:** La Ley de Montes Vecinales en Mano Común de 27 de julio 1968 y el Reglamento para su aplicación aprobado por Decreto 569/1970 de 26 de febrero; la Ley de Procedimiento Administrativo y disposiciones concordantes.

**CONSIDERANDO:** Que el artículo 1 de la Ley de 27 de julio de 1968 de Montes Vecinales en Mano Común incluye como tales a aquellos montes que con independencia de su origen vengán aprovechándose consuetudinariamente en régimen de comunidad.



GOBIERNO CIVIL  
DE  
PONTEVEDRA

JURADO PROVINCIAL DE MONTES  
VECINALES EN MANO COMUN

N.º .....	Rf.º 5-11-2
-----------	-------------

RESULTANDO: Que en la relación de montes de la provincia de Pontevedra del año 1847 figuran los de las parroquias de Pazos de Borbeñ como de propiedad correspondiente del común de vecinos.

CONSIDERANDO: Que es justificada la petición del Ayuntamiento de que se excluya de la clasificación, dado su estado y aprovechamiento la parcela de 141.331 m<sup>2</sup> sita en la parroquia de Amoedo, sin que se deba excluir ninguna otra dado su actual aprovechamiento, sin que por otra parte en su día, cualquier parcela de los montes que se declaren como de "mano común", podrá ser objeto de ser destinada a cualquier uso de interés público o social, de acuerdo con lo dispuesto en la propia Ley de Montes Vecinales en Mano Común o de cualquier otra y concretamente la Ley del Suelo.

CONSIDERANDO: Que el artículo 2 de la misma Ley de Montes Vecinales establece que no será obstáculo para su clasificación como vecinales en mano común el que esos montes estén incluidos en Catálogos, Inventarios o Registros con asignación de diferente titularidad.

CONSIDERANDO: A mayor abundamiento, que tales inscripciones e inclusiones a favor de los Ayuntamientos fueron debidas en gran parte a la necesidad de que tales montes fuesen inscritos en los correspondientes registros y la única Entidad con personalidad jurídica era el propio Ayuntamiento, por lo que las inscripciones fueron efectuadas a su nombre, como única Entidad que ostentaba la representación de los vecinos.

CONSIDERANDO: Que en el propio catálogo de montes de la provincia, la titularidad se atribuyó a las parroquias correspondientes.

CONSIDERANDO: Que el supuesto presente incide plenamente en el ámbito de la Ley de Montes Vecinales cuya finalidad esencial, como determina su preámbulo, es la de legalizar las situaciones en las que se encuentran los montes de distintos núcleos vecinales no constituidos como Entidades Municipales cuyo aprovechamiento corresponde a determinadas personas ligadas o no por vínculos administrativos de vecindad, existentes en varias provincias, que vayan transcurriendo por vías de anomalía, carentes de una regulación precisa, regulación que ahora está constituida por la Ley de Montes Vecinales que al otorgar a tales núcleos la personalidad jurídica permite compatibilizar su aprovechamiento con las facultades reconocidas a la Administración, tanto en lo que concierne a la vinculación de tales montes con los Ayuntamientos como a las atribuciones que a la Administración Forestal del Estado le corresponden, encaminadas a garantizar su adecuada explotación.

CONSIDERANDO: En definitiva, que la clasificación del monte y en consecuencia el reconocimiento de la titularidad del mismo al grupo comunitario formado por los vecinos, con sujeción al régimen jurídico que establece el artículo 2 de la Ley citada y el artículo 38 de su Reglamento, redundaría en un aprovechamiento más racional del mismo y en una más adecuada regularización de su situación jurídica.



GOBIERNO CIVIL  
DE  
PONTEVEDRA

JURADO PROVINCIAL DE MONTES  
VECINALES EN MANO COMUN

N.º .....	Rf.º 5-11-2
-----------	-------------

En su virtud, el Jurado Provincial de Montes Vecinales en Ma-  
no Común, por unanimidad, acuerda:

QUE DEBE CLASIFICAR Y CLASIFICA COMO MONTE VECINAL EN MANO CO  
MUN EL MONTE DENOMINADO MONTES DE NESPEREIRA  
TAL Y COMO SE DESCRIBE EN EL RESULTANDO PRIMERO DE ESTA RESOLUCION, CO-  
MO DE PROPIEDAD DE LOS VECINOS DE LA PARROQUIA DE NESPEREIRA  
EN EL TERMINO MUNICIPAL DE PAZOS DE BORBEN, POR REUNIR LOS RE-  
QUISITOS EXIGIDOS EN EL ARTICULO PRIMERO DE LA LEY Y SEGUNDO DEL REGLA-  
MENTO DE MONTES VECINALES EN MANO COMUN.

La presente Resolución podrá ser impugnada ante la Jurisdic-  
ción ordinaria si procede, o en vía contencioso-administrativa ante la  
Sala correspondiente de la Audiencia Territorial de La Coruña en el pla-  
zo de dos meses, previo el de reposición ante este Jurado en el plazo  
de un mes a contar desde la notificación de la presente RESOLUCION.

Y para que conste, surta efectos y en cumplimiento de lo dis-  
puesto en el párrafo segundo del artículo veinticuatro del Reglamento  
de Montes Vecinales en Mano Común, se firma la presente RESOLUCION por  
los miembros del Jurado que asistieron a la sesión.

*Handwritten signatures in blue ink:*

- Top left: *[Signature]*
- Middle left: *[Signature]*
- Bottom left: *[Signature]*
- Top right: *[Signature]*
- Middle right: *[Signature]*
- Bottom right: *[Signature]*



**VI. ANUNCIOS****A) ADMINISTRACIÓN AUTONÓMICA****CONSELLERÍA DO MEDIO RURAL**

*ANUNCIO do 17 de xaneiro de 2025, do Xurado Provincial de Clasificación de Montes Veciñais en Man Común de Pontevedra, polo que se publica a resolución do acordo da revisión do esbozo do monte veciñal denominado Monte de Nespereira da Comunidade de Montes Veciñais en Man Común de Nespereira, no concello de Pazos de Borbén (expediente RE22024).*

Para os efectos previstos na disposición transitoria décimo terceira da Lei 7/2012, do 28 de xuño, de montes de Galicia, dáselle publicidade ao acordo acadado polo Xurado Provincial de Clasificación de Montes Veciñais en Man Común de Pontevedra, na sesión que tivo lugar o 27 de novembro de 2024, respecto á revisión do esbozo e elaboración da cartografía actualizada do monte veciñal denominado Monte de Nespereira da Comunidade de Montes Veciñais en Man Común de Nespereira, no concello de Pazos de Borbén (expediente RE22024).

O 25.9.2024, o Servizo de Montes deste departamento territorial emitiu o seguinte informe:

«Feitos:

Primeiro. O 14.9.2022, con número de rexistro de entrada 2022/2261783, a Comunidade de Montes Veciñais en Man Común (en diante, CMVMC) de Nespereira, parroquia de San Martiño de Nespereira (Pazos de Borbén), solicitou a revisión total do esbozo do monte veciñal en man común (en diante, MVMC) de Nespereira, con ID2941. A dita solicitude deu lugar á apertura do expediente RE22024. Consta no expediente a seguinte documentación:

– Revisión do esbozo do monte veciñal en man común de Chan Damián, Merouces, Saramagoso, Vaca Morta, Chan do Areeiro, Chamuscada e da Pedra, pertencentes á CMVMC de Nespereira, concello de Pazos de Borbén, Pontevedra, asinada o 4.7.2024 pola enxeñeira técnica forestal colexiada núm. 908 do COETF de Galicia.

– Certificado do 9.7.2024 da secretaria, coa conformidade do presidente da CMVMC de Nespereira, da aprobación na asemblea xeral do 6.7.2024.

– Cartografía en formato dixital ETRS 89 UTM ZONE 29N.



Revisada a memoria técnica achegada da revisión dos montes veciñais, indica:

– Levouse a cabo un levantamento topográfico das parcelas con GPS de precisión centimétrica en que se percorreu todo o perímetro; durante ese percorrido identificáronse muros e marcos que separan o monte veciñal doutras propiedades particulares.

– O monte veciñal de Nespereira está formado por 7 parcelas denominadas: Chan Damián, Merouces, Saramagoso, Vaca Morta, Chan do Areeiro, Chamuscada e de Pedra. A parcela Chamuscada non foi dixitalizada nos anos 2000 do esbozo previo de clasificación, polo que se acepta a súa inclusión.

– Na estrema co monte veciñal da CMVMC de Quintela (Redondela) existe o deslindamento PO-DESC-02/18, aprobado polo Xurado de MVMC de Pontevedra (DOG núm. 179, do 20.9.2022).

– Na estrema co monte veciñal da CMVMC de Cepeda (Pazos de Borbén) respéctase o seu esbozo, que foi revisado no expediente RE22015, consonte a D.T. 13 da Lei 7/2012, do 28 de xuño, de montes de Galicia.

– Na estrema co monte veciñal da CMVMC de Saxamonde (Redondela) respéctase o seu esbozo.

– Non se admite a proposta de modificación de estremas co monte veciñal da CMVMC de Borbén (Pazos de Borbén), Padróns (Pontearreas) e Louredo (Mos), xa que non achegan suficiente documentación histórica ou actual nin teñen coherencia cos instrumentos de xestión. Deberá tramitar os deslindamentos consonte o artigo 53 da Lei 7/2012, do 28 de xuño, de montes de Galicia.

Segundo. O MVMC de Nespereira foi clasificado polo Xurado de MVMC de Pontevedra o 13.11.1979, cunha superficie inicial de 463 ha. Segundo os datos do Sistema Rexistral Forestal regulado no artigo 126 da Lei 7/2012, do 28 de xuño, de montes de Galicia:

– Consta contrato de xestión coa Administración forestal de toda a superficie do monte veciñal cos elencos: 3615028, 3615553 e 3615557.

– A CMVMC de Nespereira non dispón dun documento de xestión forestal.

– Constan diversas permutas de terreos con propietarios particulares e expropiacións para o tendido de gas e tendidos eléctricos.



– Consta o Anuncio do 5 de setembro de 2022 (DOG núm. 179, do 20.9.2022) onde se publica o acordo sobre o deslindamento parcial entre a CMVMC de Quintela (Redondela) e a CMVMC de Nespereira (Pazos de Borbén) (expediente PO-DESC-02/18).

Terceiro. A superficie e perímetro da revisión do esbozo proposto total é de 365,87 ha (superficie sen proxección) e 30,27 km (descontados treitos non modificados), respectivamente. Non se modifican as estremas establecidas na Resolución do Xurado de MVMC de Pontevedra do 7.5.1979.

Cuarto. O 30.11.2022, o Xurado Provincial de MVMC de Pontevedra acordou solicitar ao Servizo de Montes unha proposta coa revisión e elaboración da cartografía actualizada do monte veciñal clasificado a favor da CMVMC de Nespereira (Pazos de Borbén), expediente RE22024, coa finalidade de dar cumprimento ao establecido na disposición transitoria décimo terceira da Lei 7/2012, do 28 de xuño, de montes de Galicia.

Consideracións legais e técnicas:

Primeira. A Lei 7/2012, do 28 de xuño, de montes de Galicia (en diante, LMG), na súa disposición transitoria décimo terceira establece o procedemento de revisión de esbozos de montes veciñais en man común.

Segunda. A revisión do esbozo do MVMC de Nespereira da CMVMC de Nespereira proposta polo Servizo de Montes é a presentada pola comunidade e queda definido consonte os datos reflectidos no feito terceiro e a memoria técnica indicada no feito primeiro (excepto nas estremas en que non se acepta a proposta de modificación: cos MVMC da CMVMC de Borbén, CMVMC Padróns e CMVMC de Louredo)».

Vista a proposta de revisión presentada polo Servizo de Montes sobre a adaptación do esbozo do monte veciñal de Nespereira e de conformidade co previsto na disposición transitoria décimo terceira da Lei 7/2012, do 28 de xuño, de montes de Galicia, este xurado, por unanimidade dos seus membros,

**ACORDA:**

Aprobar a revisión do esbozo do monte veciñal denominado Monte de Nespereira clasificado a prol da CMVMC de Nespereira (Pazos de Borbén), segundo a proposta do Servizo de Montes e a planimetría elaborada por este.

Pontevedra, 17 de xaneiro de 2025

Antonio Crespo Iglesias  
Presidente do Xurado Provincial de Clasificación de Montes Veciñais  
en Man Común de Pontevedra



532800

534000

535200

536400

537600

Superficie total = 341,66 ha.



PO-DESC-02/18

Redondela

Pazos de Borbén

Ponteareas

Mos

Asinado por: CRESPO IGLESIAS, ANTONIO  
Cargo: Presidente do Xurado Provincial de Clasificación de Montes Veciñais en Man Común  
Data e hora: 4/9/2024 14:09:04

CVE: Mx81uWic4XN1  
Verificación: <https://sede.xunta.gal/cve>  
4676400

4677600

4678800

4677600

4676400

532800

534000

535200

536400

537600

atum ETRS89 - UTM zona 29N

Escala 1:14.000

Setembro - 2024

PROPOSTA DA REVISIÓN ESBOZO PARCIAL  
ID 2941- Montes de Nespereira  
ID 2767- Pertenza Nespereira (Pazos de Borbén)

CMVMC de Nespereira  
Concello de Pazos de Borbén



CONSELLERÍA DO MEDIO RURAL  
Dir. Territorial de Pontevedra  
Servizo de Montes

**VI. ANUNCIOS****A) ADMINISTRACIÓN AUTONÓMICA****CONSELLERÍA DO MEDIO RURAL**

*ANUNCIO do 5 de setembro de 2022, do Xurado Provincial de Clasificación de Montes Veciñais en Man Común de Pontevedra, polo que se publica o acordo sobre o deslindamento parcial realizado entre as comunidades de montes veciñais en man común de Quintela (concello de Redondela) e de Nespereira (concello de Pazos de Borbén), ao respecto da estrema común dos seus montes.*

Para os efectos previstos no artigo 53 da Lei 7/2012, do 28 de xuño, de montes de Galicia, dáse publicidade ao acordo adoptado polo Xurado Provincial de Clasificación de Montes Veciñais en Man Común de Pontevedra, o 14 de xuño 2022, en relación co deslindamento parcial entre as comunidades de montes veciñais en man común de Quintela (concello de Redondela) e de Nespereira (concello de Pazos de Borbén), ao respecto da estrema común dos seus montes (expediente PO-DESC-02/18).

Feitos:

Primeiro. O 1 de agosto de 2018, María José Fabre Fervenza, en representación da Comunidade de Montes Veciñais en Man Común (en diante, CMVMC) de Quintela presenta no Rexistro presencial da Xunta de Galicia co núm. 103757/RX2048343 solicitude de deslindamento entre a CMVMC de Quintela (concello de Redondela) e a CMVMC de Nespereira (concello de Pazos de Borbén).

Segundo. No expediente consta a seguinte documentación consonte o artigo 53 da Lei 7/2012: acta de conciliación, certificados de aprobación do deslindamento nas asembleas xerais das comunidades, memoria descritiva e plano.

A liña de deslindamento proposta está composta polos seguintes puntos:

Marco 1	x: 533.735,51	y: 4.679.310,40
Marco 2	x: 533.701,49	y: 4.679.279,90
Marco 3	x: 533.646,12	y: 4.679.223,20
Marco 4	x: 533.626,98	y: 4.679.121,80
Marco 5	x: 533.653,96	y: 4.678.997,02



Revisado o expediente de deslindamento detéctase que existe colindancia entre as CMVMC de Quintela e de Nespereira.

O Servizo de Montes considera que a solicitude se axusta ao establecido no artigo 53 polo que propón a aprobación do deslindamento tendo en conta que non se pode obter o informe de validación gráfica catastral porque existe un erro no catastro e a liña non pecha referencias catastrais. No caso de que o Xurado de Montes aprobe o deslindamento remírase ao catastro os puntos de deslindamento en formato shp.

Consideracións legais e técnicas:

Primeira. Esta resolución dítase ao abeiro do artigo 53 do Regulamento para a execución da Lei 13/1989, do 10 de outubro, de montes veciñais en man común, aprobado polo Decreto 260/1992, do 4 de setembro, e de conformidade co disposto na Lei 39/2015, do 1 de outubro, do procedemento administrativo común das administracións públicas.

Segunda. O artigo 53 da Lei 7/2012, do 28 de xuño, de montes de Galicia, recolle o procedemento que hai que seguir no deslindamento entre montes veciñais en man común e establece que o Xurado Provincial de Clasificación de Montes Veciñais en Man Común, logo do exame da documentación presentada, ditará resolución que será publicada no *Diario Oficial de Galicia* e notificada ás comunidades interesadas.

De acordo cos feitos e consideracións legais e técnicas expostos, o Xurado, por unanimidade dos seus membros,

ACORDA:

Aprobar o deslindamento parcial realizado entre a CMVMC de Quintela (Redondela) e a CMVMC de Nespereira (Pazos de Borbén) respecto da súa estrema común nos termos indicados no feito segundo.

Contra esta resolución, que pon fin á vía administrativa, poderase interpoñer recurso de reposición con carácter potestativo ante o Xurado Provincial de Clasificación de Montes Veciñais en Man Común de Pontevedra no prazo dun mes, ou ben interpoñer directamente recurso contencioso-administrativo ante o Xulgado do Contencioso-Administrativo de Pontevedra no prazo de dous meses contados desde o día seguinte ao da súa publicación, de



acordo co disposto nos artigos 123 e 124 da Lei 39/2015, do 1 de outubro, do procedemento administrativo común das administracións públicas, e cos artigos 8 e 46 da Lei 29/1998, do 13 de xullo, reguladora da xurisdición contencioso-administrativa.

Pontevedra, 5 de setembro de 2022

Antonio Crespo Iglesias  
Presidente do Xurado Provincial de Clasificación de Montes Veciñais  
en Man Común de Pontevedra



**VI. ANUNCIOS****A) ADMINISTRACIÓN AUTONÓMICA****CONSELLERÍA DEL MEDIO RURAL**

*ANUNCIO de 3 de septiembre de 2025, del Jurado Provincial de Clasificación de Montes Vecinales en Mano Común de Pontevedra, por el que se publica la resolución por la que se aprueba el deslinde parcial practicado entre las comunidades de montes vecinales en mano común (CMVMC) de Reboreda (Redondela) y Nespereira (Pazos de Borbén) (expediente DC22033).*

El Jurado Provincial de Clasificación de Montes Vecinales en Mano Común de Pontevedra resolvió en su reunión de 23.7.2025 aprobar el deslinde parcial entre las comunidades de montes vecinales en mano común (CMVMC) de Reboreda (Redondela) y Nespereira (Pazos de Borbén), con base en los siguientes hechos y consideraciones técnicas.

Antecedentes y consideraciones técnicas:

Primero. El 27.9.2022, el presidente de la CMVMC de Reboreda presenta solicitud de deslinde entre la CMVMC de Reboreda (Redondela) y la CMVMC de Nespereira (Pazos de Borbén).

Los montes vecinales en mano común (en adelante, MVMC) afectados por este deslinde son:

- MVMC de Reboreda (ID: 3084) de la CMVMC de Reboreda.
- MVMC de Montes de Nespereira (ID: 2941) de la CMVMC de Nespereira.

Consta en el expediente la siguiente documentación del deslinde conforme al artículo 53 de la Ley 7/2012, de 28 de junio, de montes de Galicia (LMG):

- Acta del apeo del deslinde de 17.2.2022.
- Acta de conciliación número 6 de 2022 entre las comunidades en el Juzgado de Paz de Pazos de Borbén de 25.10.2022.
- Certificado de 2.8.2022 del secretario de la CMVMC de Reboreda con la conformidad del presidente de la aprobación en la Asamblea General de 31.7.2022.



– Certificado de 7.9.2022 de la secretaria de la CMVMC de Nespereira con la conformidad del presidente de la aprobación en la Asamblea General De 3.9.2022.

– Memoria descriptiva con el plano de deslinde y cartografía en formato digital en el datum ETRS89/UTM zona 29N EPSG: 25829. Firmado el 19.9.2022 por la ingeniera técnica forestal colegiada número 482 del COITF de Galicia y modificada el 27.3.2025.

– Informes de validación gráfica catastral con CSV: 1GNJ10W0BMKXAGWW.

Segundo. La línea de deslinde propuesta tiene una longitud de 771 metros y está compuesta por los siguientes puntos:

Punto 1: x: 534.625,4; y: 4.679.723,3

Punto 2: x: 534.554,5; y: 4.679.698,3

Punto 3: x: 534.444,2; y: 4.679.673,6

Punto 4: x: 534.161,1; y: 4.679.613,6

Punto 5: x: 534.174,5; y: 4.679.566,6

Punto 6: x: 533.943,9; y: 4.679.486,3

Revisada la cartografía de las resoluciones de clasificación de ambos MVMC se detecta que existe colindancia entre ambos. La colindancia queda justificada por el acto conciliatorio número 0000424/214 entre la CMVMC de Quintela y la CMVMC de Reboreda en el Juzgado de Primera Instancia e Instrucción número 1 de Redondela de 27.4.2015.

El deslinde entre ambos montes vecinales forma un tramo único.

El punto 1 es coincidente con el punto 7 del expediente DC22054 (deslinde entre la CMVMC de Reboreda y la CMVMC de Cepeda), en dicho punto convergen el monte vecinal en mano común de la CMVMC de Reboreda, la CMVMC de Cepeda y la CMVMC de Nespereira.

La línea del deslinde no respeta la línea del Instituto Geográfico Nacional entre los ayuntamientos de Redondela y Pazos de Borbén.



La línea del deslinde produce modificaciones en la cartografía de los croquis de clasificación de las siguientes comunidades:

– CMVMC de Nespereira: el expediente de revisión de croquis RE22024 ya contempla el deslinde.

– CMVMC de Reboreda: ajusta el punto inicial el deslinde DC22054 y el punto final del deslinde el acto conciliatorio número 0000424/214 entre la CMVMC de Quintela y la CMVMC de Reboreda.

El Servicio de Montes considera que la solicitud se ajusta a lo establecido en el artículo 53 de la LMG, por lo que propone la aprobación por el Jurado del deslinde según la línea presentada.

Tercero. El artículo 53 de la LMG establece que el Jurado Provincial de Clasificación de Montes Vecinales en Mano Común, después del examen de la documentación presentada, dictará resolución que será publicada en el *Diario Oficial de Galicia* y notificada a las comunidades interesadas.

A la vista de lo expuesto, este jurado

**RESUELVE:**

Aprobar el deslinde parcial entre las CMVMC de Reboreda (Redondela) y de Nespereira (Pazos de Borbén), en los términos antes indicados.

Contra esta resolución, que pone fin a la vía administrativa, se podrá interponer recurso de reposición ante el Jurado Provincial de Clasificación de Montes Vecinales en Mano Común de Pontevedra en el plazo de un mes de acuerdo con lo dispuesto en los artículos 123 y 124 de la LPAC; o bien interponer directamente recurso contencioso-administrativo ante el juzgado de lo contencioso-administrativo en el plazo de dos meses de acuerdo con los artículos 8 y 46 de la LJCA.

Pontevedra, 3 de septiembre de 2025

Antonio Crespo Iglesias  
Presidente del Jurado Provincial de Clasificación  
de Montes Vecinales en Mano Común de Pontevedra



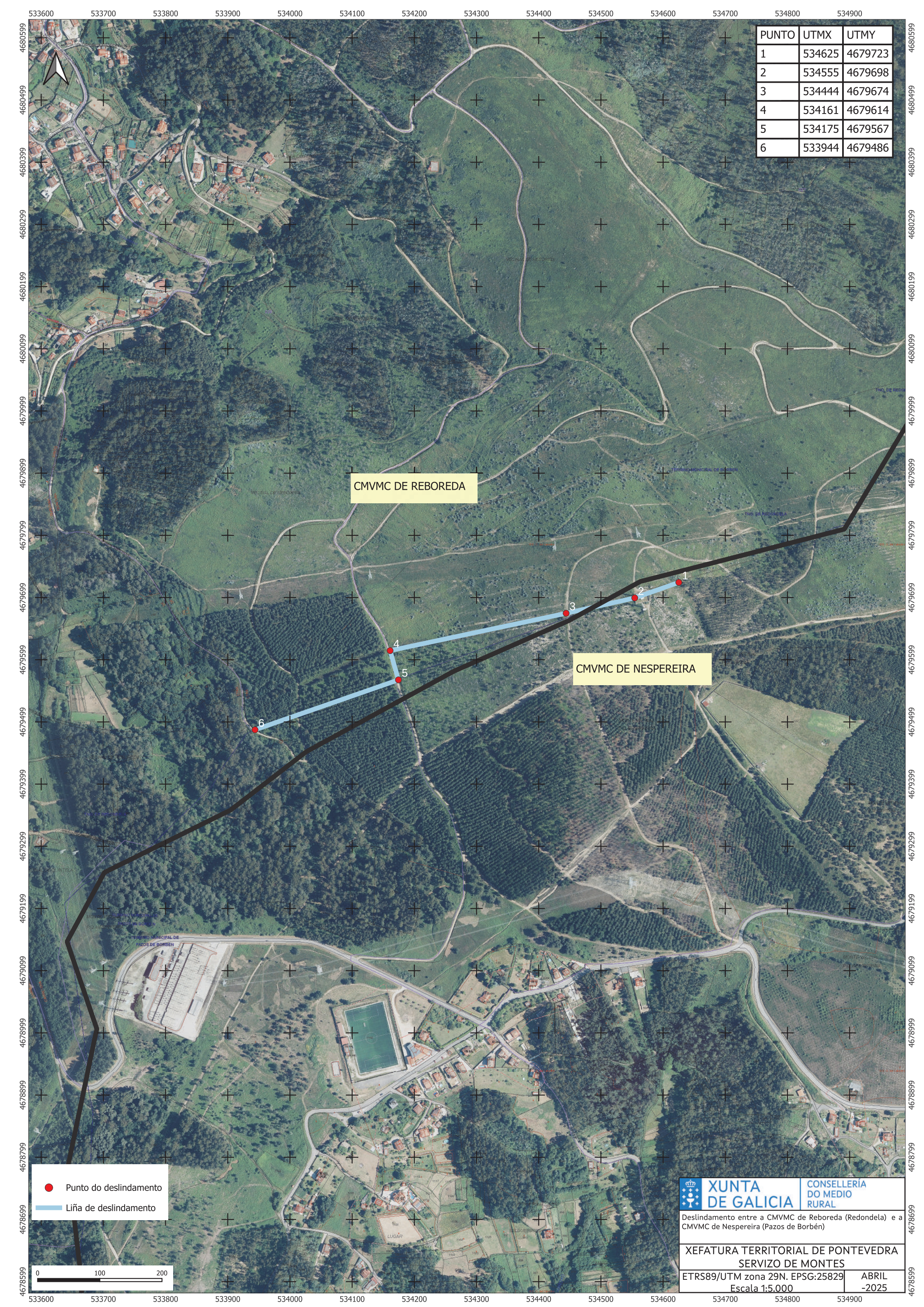

PUNTO	UTMX	UTMY
1	534625	4679723
2	534555	4679698
3	534444	4679674
4	534161	4679614
5	534175	4679567
6	533944	4679486

CMVMC DE REBOREDA

CMVMC DE NESPEREIRA

● Punto do deslindamento  
 — Liña de deslindamento

0 100 200

**XUNTA DE GALICIA** **CONSELLERÍA DO MEDIO RURAL**

Deslindamento entre a CMVMC de Reboreda (Redondela) e a CMVMC de Nespereira (Pazos de Borbén)

XEFATURA TERRITORIAL DE PONTEVEDRA  
 SERVIZO DE MONTES

ETRS89/UTM zona 29N. EPSG:25829 ABRIL -2025  
 Escala 1:5.000